

El Poder Legislativo de la Provincia del Neuquén es ejercido por la Cámara de Diputados y su principal atribución es la de dictar leyes. Es, además, un órgano de control de los otros poderes.

## ¿Qué es una ley?

Se llama ley a las normas sancionadas por el Congreso de la Nación, los Poderes Legislativos de las Provincias y de la Ciudad Autónoma de Buenos Aires.

Las normas nos dicen lo que es obligatorio, posible o necesario hacer o no hacer. Son necesarias para lograr una convivencia social armónica.

La más importante de las normas jurídicas de un Estado democrático es la Constitución Nacional. Por debajo existen otras normas de menor jerarquía, que se representan, habitualmente, mediante la llamada "pirámide jurídica".

- Deben estar escritas.
- Son de cumplimiento obligatorio.
- En caso de no cumplirlas está prevista una sanción.
- Se debe garantizar su publicidad y nadie puede alegar su desconocimiento.

### Funciones de las leyes

- Ordenar y organizar la sociedad
- Resolver conflictos sociales
- Legitimar a los gobiernos que hayan alcanzado el poder político respetando la Constitución.
- Defender valores universales: la vida, la libertad, la igualdad, la soberanía nacional, el orden público, entre muchos otros.

## MESA DE ENTRADAS DIGITAL

**¿Cómo presentar un proyecto en la Legislatura del Neuquén?**

Envía un mail a [mesadigital@legnqn.gob.ar](mailto:mesadigital@legnqn.gob.ar) adjuntando el proyecto guardado en formato PDF:

01



#### Nota de elevación

Dirigida al Presidente de la Legislatura de la Provincia del Neuquén, con los siguientes datos de quien o quienes firman el proyecto: **nombre y apellido, DNI, firma, correo electrónico y teléfono de contacto.**

02



#### Articulado

03



#### Fundamentos

Recibirás una confirmación a tu correo electrónico.

**Consultas por Whatsapp +54 9 299 6073691**  
de lunes a viernes de 8 a 15 hs.



Honorable Legislatura del Neuquén  
[www.legislaturaneuquen.gob.ar](http://www.legislaturaneuquen.gob.ar)  
Leloir 810 (CP 8300) Neuquén  
[info@legnqn.gob.ar](mailto:info@legnqn.gob.ar)

Dirección de Extensión Parlamentaria  
[parlamentaria@legnqn.gob.ar](mailto:parlamentaria@legnqn.gob.ar)  
Dirección de Atención Ciudadana  
[visitasguiadas@legnqn.gob.ar](mailto:visitasguiadas@legnqn.gob.ar)  
Complejo Casa de las Leyes  
Av. Olascoaga 560 (8300) Neuquén  
Teléfono: 0299 4481139

299 606529

@LegislaturaNqn

@LegislaturaNqn

@LegislaturaNeuquen

Contenido y diagramación: Dirección de Extensión Parlamentaria  
Impreso en Talleres Gráficos de la Legislatura del Neuquén



[www.legislaturaneuquen.gob.ar](http://www.legislaturaneuquen.gob.ar)

## El camino de la ley



### Proyecto

Puede ser de Ley, Resolución, Comunicación o Declaración

**1**

Se presenta en  
**Mesa de Entradas**

**\***

### Comisión de Labor Parlamentaria

Se elaboran los documentos de labor (Asuntos Entrados y Orden del día).

**3**

### SESIÓN

El proyecto ingresa a la Cámara. Toma Estado Parlamentario y se gira a una o más comisiones, de acuerdo a su temática.

**4**

### Comisiones permanentes (A, B, C, D, E, F, G, H, I, J y K)

El proyecto es tratado en una o más comisiones. Allí se estudia, debate y se firma al menos un Despacho de Comisión.

**5**

### SESIÓN

El Despacho toma Estado Parlamentario. Pasa al orden del día de la próxima sesión.

### Proyectos de Ley

**6**

### SESIÓN

La Cámara le da tratamiento **en general** (se trata el fondo del asunto). Se discute y se somete a votación el texto completo.

*No se puede tratar en general y en particular en el mismo día (art. 196 CP).*

**7**

### SESIÓN

La Cámara le da tratamiento **en particular** (se trata y se somete a votación artículo por artículo).

**SANCIÓN**  
**Ley XXXX**

**8**

Se comunica al Poder Ejecutivo  
**PROMULGA O VETA**



Antes del 1 de marzo  
**Sesión preparatoria (art. 13 RI)**  
Se eligen las vicepresidencias  
Se fija el Calendario Parlamentario

El funcionamiento de la Cámara de Diputados está establecido en la Constitución provincial y el Reglamento interno de la Cámara.



La Constitución provincial establece que el Poder Legislativo está conformado por un representante del pueblo cada 20.000 habitantes, con un mínimo de 35 diputados (art. 161 CP).



Para sesionar la Cámara necesita tener quórum: al menos más de la mitad de lo/as diputado/as deben estar presentes.



**Diversidad en la Cámara**  
La ley electoral provincial (3053) indica que las listas a cargos legislativos deben conformarse con personas de distinto género de manera intercalada y un cupo del 16% integrado por personas de hasta 34 años.

## EL RECINTO LEGISLATIVO

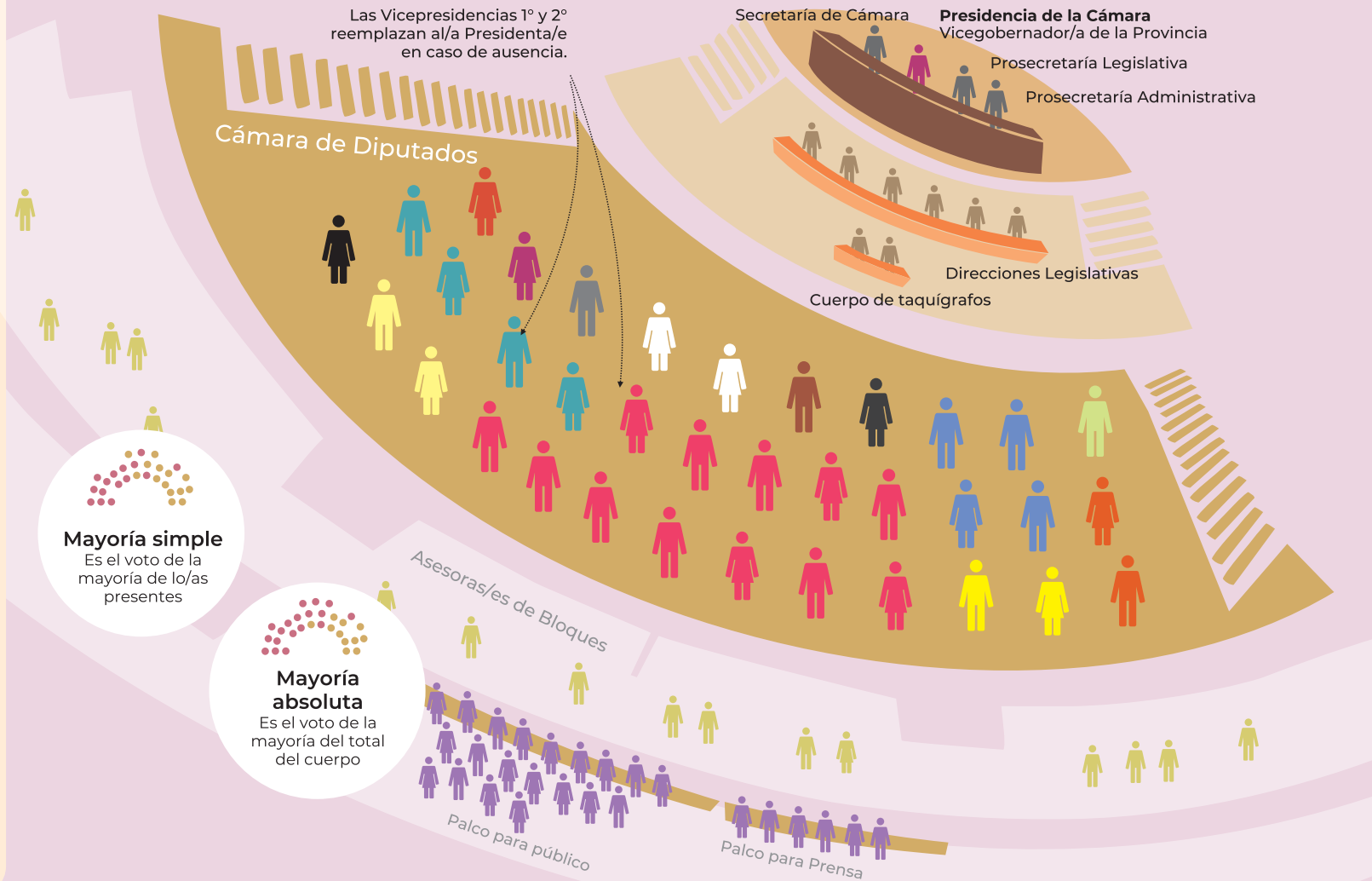

**Proyectos de Resolución, Declaración o Comunicación**

**6**

### SESIÓN

La Cámara le da tratamiento **en general y en particular**. Se discute y se somete a votación.

**SANCIÓN**  
**Resolución XXXX**  
**Comunicación XXXX**  
**Declaración XXXX**

Las sanciones se pueden comunicar a los destinatarios que se considere pertinente.

TRATAMIENTO SOBRE TABLAS (Art.137 RI)

Si la moción obtiene 2/3 de los votos, el proyecto o Despacho de Comisión se trata inmediatamente en la sesión.