



# DIARIO DE SESIONES



L PERÍODO LEGISLATIVO  
25.<sup>a</sup> SESIÓN ORDINARIA

**REUNIÓN 30**

2 de diciembre de 2021

---

## AUTORIDADES DE CÁMARA

---

### **PRESIDENCIA**

Del señor vicegobernador, Cr. Marcos Gabriel KOOPMANN IRIZAR

### **SECRETARÍA**

De la Arq.<sup>a</sup> María Eugenia FERRARESSO

### **PROSECRETARÍA LEGISLATIVA**

De la Dr.<sup>a</sup> Rocío Aylen MARTÍN AIMAR

### **PROSECRETARÍA ADMINISTRATIVA**

Del Cr. Jorge Luis ACUÑA

---

## BLOQUES DE DIPUTADOS

---

### **MOVIMIENTO POPULAR NEUQUINO**

ABDALA, Lorena Vanesa  
CAPARROZ, Maximiliano José  
CHAPINO, Germán Armando  
DU PLESSIS, María Laura  
GAITÁN, Ludmila  
MURISI, Liliana Amelia  
ORTUÑO LÓPEZ, José Natalio  
RIVERO, Javier Alejandro  
VILLONE, María Fernanda

### **JUNTOS POR EL CAMBIO**

AQUIN, Luis Ramón  
ESTEVEZ, Leticia Inés  
GASS, César Aníbal  
QUIROGA, María Ayelen

### **FRENTE NUEVO NEUQUÉN**

GALLIA, Fernando Adrián

### **JUNTOS**

RICCOMINI, Carina Yanet

### **FRENTE INTEGRADOR NEUQUINO**

ROLS, Francisco José

### **AVANZAR**

CASTELLI, Lucas Alberto

### **COALICIÓN CÍVICA-ALTERNATIVA PARA UNA REPÚBLICA IGUALITARIA**

MONTECINOS VINES, Karina Andrea

### **FRENTE DE TODOS**

BERTOLDI ROSALES, Gonzalo Darío  
FERNÁNDEZ NOVOA, Sergio  
GUTIÉRREZ, María Ayelén  
MANSILLA, Mariano  
MARTÍNEZ, María Soledad  
PARRILLI, María Lorena  
PERALTA, Osvaldo Darío  
RIOSECO, Teresa  
SALABURU, María Soledad

### **PARTIDO DEMÓCRATA CRISTIANO**

CAMPOS, Elizabeth  
COGGIOLA, Carlos Alberto  
MUÑOZ, José Raúl

### **SIEMPRE**

BONOTTI, María Laura  
PERESSINI, Andrés Arturo

### **UNIÓN POPULAR**

### **FEDERAL-FRENTE RENOVADOR**

SÁNCHEZ, Carlos Enrique

### **FRENTE DE IZQUIERDA Y DE LOS TRABAJADORES**

JURE, Patricia Noemí

### **PARTIDO DE LOS TRABAJADORES SOCIALISTAS-FRENTE DE IZQUIERDA Y DE LOS TRABAJADORES**

BLANCO, Tomás Andrés



**Í N D I C E**

<b>1 - APERTURA .....</b>	<b>10</b>
<b>2 - DIARIOS DE SESIONES</b>	
(Art. 172 del RI) .....	10
<b>3 - ASUNTOS ENTRADOS</b>	
(Arts. 173 y 174 del RI) .....	11
3.1 - Comunicaciones oficiales .....	11
3.2 - Despachos de comisión.....	11
3.3 - Comunicaciones particulares .....	12
3.4 - Proyectos presentados .....	13
<b>4 - ASUNTOS VARIOS</b>	
(Art. 175 del RI)	
(12:26 h) .....	20
4.1 - Asuntos reservados en Presidencia .....	20
4.1.1 - Expte. D-561/21 - Proy. 14 645 .....	20
4.1.2 - Expte. D-702/21 - Proy. 14 794 .....	20
4.1.3 - Expte. O-163/21 - Proy. 14 870 .....	21
4.1.4 - Expte. D-579/21 - Proy. 14 663 .....	21
4.1.5 - Expte. P-58/21 .....	22
4.1.6 - Expte. D-748/21 - Proy. 14 844 .....	22
4.1.7 - Expte. D-756/21 - Proy. 14 852 .....	22
4.1.8 - Expte. D-749/21 - Proy. 14 845 .....	25
4.1.9 - Expte. D-757/21 - Proy. 14 853 .....	25
4.1.10 - Expte. D-760/21 - Proy. 14 856 .....	26
4.1.11 - Expte. D-761/21 - Proy. 14 857 .....	26
4.1.12 - Expte. D-762/21 - Proy. 14 858 .....	26
4.1.13 - Expte. D-765/21 - Proy. 14 861 .....	27
4.1.14 - Expte. D-766/21 - Proy. 14 862 .....	27
4.1.15 - Expte. D-768/21 - Proy. 14 864 .....	29
4.1.16 - Expte. D-767/21 - Proy. 14 863 .....	30
4.1.17 - Expte. D-769/21 - Proy. 14 865 .....	31
4.1.18 - Expte. D-770/21 - Proy. 14 866 .....	32
4.1.19 - Expte. D-771/21 - Proy. 14 867 .....	32
4.1.20 - Expte. D-772/21 - Proy. 14 868 y ag. Expte. P-56/21 .....	33
4.1.21 - Expte. D-773/21 - Proy. 14 869 .....	33
4.1.22 - Expte. E-7/21 - Proy. 14 084.....	36

4.1.23 - Expte. D-670/21 - Proy. 14 755.....	36
4.1.24 - Expte. D-548/21 - Proy. 14 631.....	36
4.1.25 - Expte. D-180/21 - Proy. 14 240.....	37
4.1.26 - Expte. D-484/21 - Proy. 14 565.....	37
4.1.27 - Expte. D-678/21 - Proy. 14 763.....	38
4.1.28 - Expte. D-723/21 - Proy. 14 816.....	38
4.1.29 - Expte. D-775/21 - Proy. 14 873.....	39
4.1.30 - Expte. D-777/21 - Proy. 14 875.....	39
4.1.31 - Expte. D-779/21 - Proy. 14 878.....	39
4.1.32 - Expte. D-774/21 - Proy. 14 871.....	40
4.1.33 - Expte. D-781/21 - Proy. 14 880.....	41
<b>5 - PRÓRROGA DE LA HORA DE ASUNTOS VARIOS</b> (Art. 175 del RI) .....	41
4.2 - Homenajes y otros asuntos .....	41
<b>6 - MODIFICACIÓN LEY 2680</b> (Código Fiscal) (Expte. D-41/21 - Proy. 14 780) .....	53
Consideración en general de los despachos producidos por las Comisiones de Legislación de Asuntos Constitucionales y Justicia, por mayoría; y de Hacienda y Presupuesto, Cuentas y Obras Públicas, por unanimidad. Se aprueba.	
<b>7 - LEY IMPOSITIVA AÑO 2022</b> (Expte. D-693/21 - Proy. 14 784) .....	56
Consideración en general del despacho producido por la Comisión de Hacienda y Presupuesto, Cuentas y Obras Públicas, por mayoría. Se aprueba.	
<b>8 - PRESUPUESTO GENERAL ADMINISTRACIÓN PROVINCIAL</b> (Ejercicio 2022) (Expte. E-40/21 - Proy. 14 778 y ag. Cde. 1) .....	59
Consideración en general del despacho producido por la Comisión de Hacienda y Presupuesto, Cuentas y Obras Públicas, por mayoría. Se aprueba.	
<b>9 - PRESUPUESTO PODER JUDICIAL</b> (Ejercicio 2022) (Expte. O-149/21 - Proy. 14 773) .....	77
Consideración en general de los despachos producidos por las Comisiones de Legislación de Asuntos Constitucionales y Justicia, por mayoría; y de Hacienda y Presupuesto, Cuentas y Obras Públicas, por unanimidad. Se aprueba.	
<b>10 - PRESUPUESTO PODER LEGISLATIVO</b> (Ejercicio 2022) (Expte. O-152/21 - Proy. 14 779) .....	80
Consideración en general del despacho producido por la Comisión de Hacienda y Presupuesto, Cuentas y Obras Públicas, por mayoría. Se aprueba.	

<b>11 - LEY MARTINA</b>	
(Expte. D-689/21 - Proy. 14 777).....	83
Consideración en general y particular del despacho producido por la Comisión de Desarrollo Humano y Social, por unanimidad. Se sanciona la <b>Comunicación 191</b> .	
<b>12 - REPARACIÓN Y MANTENIMIENTO RUTAS PROVINCIALES 41 Y 2</b>	
(Expte. D-68/21 - Proy. 14 124).....	84
Consideración en general y particular del despacho producido por la Comisión de Legislación de Asuntos Municipales, Turismo y Transporte, por unanimidad. Se sanciona la <b>Resolución 1139</b> .	
<b>13 - REPARACIÓN Y MANTENIMIENTO RUTA PROVINCIAL 65</b>	
(Expte. D-66/21 - Proy. 14 122).....	85
Consideración en general y particular del despacho producido por la Comisión de Legislación de Asuntos Municipales, Turismo y Transporte, por unanimidad. Se sanciona la <b>Resolución 1140</b> .	
<b>14 - REPARACIÓN Y MANTENIMIENTO RUTA PROVINCIAL 7</b>	
(Expte. D-64/21 - Proy. 14 120).....	86
Consideración en general y particular del despacho producido por la Comisión de Legislación de Asuntos Municipales, Turismo y Transporte, por unanimidad. Se sanciona la <b>Resolución 1141</b> .	
<b>15 - REPARACIÓN Y MANTENIMIENTO RUTA PROVINCIAL 6</b>	
(Expte. D-69/21 - Proy. 14 125).....	86
Consideración en general y particular del despacho producido por la Comisión de Legislación de Asuntos Municipales, Turismo y Transporte, por unanimidad. Se sanciona la <b>Resolución 1142</b> .	
<b>16 - COLECCIÓN DE LIBROS MALVINAS: PAZ, MEMORIA Y SOBERANÍA</b>	
(Expte. D-561/21 - Proy. 14 645).....	87
Consideración en general y particular del despacho producido por la Comisión de Educación, Cultura, Ciencia y Tecnología, por unanimidad. Se sanciona la <b>Resolución 1143</b> .	
<b>17 - ZAPALA CANTA II</b>	
(Declaración de interés del Poder Legislativo)	
(Expte. D-702/21 - Proy. 14 794).....	88
Consideración en general y particular del despacho producido por la Comisión de Educación, Cultura, Ciencia y Tecnología, por unanimidad. Se sanciona la <b>Declaración 3193</b> .	
<b>18 - RATIFICACIÓN ORDENANZA 2737/21 CUTRAL CO</b>	
(Expte. O-163/21 - Proy. 14 870).....	89
Consideración en general del despacho producido por la Comisión de Legislación de Asuntos Constitucionales y Justicia, por mayoría. Se aprueba.	

<b>19 - RUTA PROVINCIAL 66 JEAN PIERRE RAEMDONCK</b> (Expte. D-484/21 - Proy. 14 565) .....	91
19.1 - Constitución de la Honorable Cámara en comisión (Art. 144 del RI) .....	91
19.2 - Cese del estado en comisión de la Honorable Cámara (Art. 148 del RI) .....	92
Consideración en general del despacho producido por la Honorable Cámara constituida en comisión. Se aprueba.	
<b>20 - DÍA PROVINCIAL DE LA MUJER CANTORA</b> (Expte. D-670/21 - Proy. 14 755) .....	92
20.1 - Constitución de la Honorable Cámara en comisión (Art. 144 del RI) .....	93
20.2 - Cese del estado en comisión de la Honorable Cámara (Art. 148 del RI) .....	93
Consideración en general del despacho producido por la Comisión de Educación, Cultura, Ciencia y Tecnología, por unanimidad; y constitución de la Honorable Cámara en comisión adhiriendo al despacho de la Comisión “D”. Se aprueba.	
<b>21 - MARCO REGULATORIO PARA UTILIZACIÓN DE TARJETAS DE DÉBITO, CRÉDITO O COMPRA</b> (Expte. D-548/21 - Proy. 14 631) .....	94
21.1 - Constitución de la Honorable Cámara en comisión (Art. 144 del RI) .....	94
21.2 - Cese del estado en comisión de la Honorable Cámara (Art. 148 del RI) .....	95
Consideración en general del despacho producido por la Comisión de Producción, Industria y Comercio, por unanimidad; y constitución de la Honorable Cámara en comisión adhiriendo al despacho de la Comisión “E”. Se aprueba.	
<b>22 - EJERCICIO PROFESIONAL DE LA SICOMOTRICIDAD</b> (Expte. D-180/21 - Proy. 14 240) .....	96
22.1 - Constitución de la Honorable Cámara en comisión (Art. 144 del RI) .....	96
22.2 - Cese del estado en comisión de la Honorable Cámara (Art. 148 del RI) .....	97
Consideración en general de los despachos producidos por las Comisiones de Desarrollo Humano y Social, y de Legislación de Asuntos Constitucionales y Justicia, ambos por unanimidad; y constitución de la Honorable Cámara en comisión adhiriendo al despacho de la Comisión “C”. Se aprueba.	

<b>23 - RÉGIMEN DE PROTECCIÓN INTEGRAL PARA PERSONAS MAYORES</b> (Expte. E-7/21 - Proy. 14 084 y ag. Expte. O-171/21).....	97
23.1 - Constitución de la Honorable Cámara en comisión (Art. 144 del RI).....	97
23.2 - Cese del estado en comisión de la Honorable Cámara (Art. 148 del RI).....	99
Consideración en general del despacho producido por la Comisión de Desarrollo Humano y Social, por unanimidad, y constitución de la Honorable Cámara en comisión adhiriendo al despacho de la Comisión “C”. Se aprueba.	
<b>24 - PREOCUPACIÓN POR INCORPORAR LA VEJEZ EN LA ICD POR PARTE DE LA OMS</b> (Expte. D-579/21 - Proy. 14 663 y ag. Cde. 1) .....	99
Consideración en general y particular del despacho producido por la Comisión de Desarrollo Humano y Social, por unanimidad. Se sanciona la <b>Declaración 3194</b> .	
<b>25 - ALTERACIÓN DEL ORDEN DEL DÍA</b> .....	101
<b>26 - DEPORTISTAS NEUQUINOS EN JUEGOS PANAMERICANOS</b> (Declaración de interés del Poder Legislativo) (Expte. D-779/21 - Proy. 14 878).....	101
26.1 - Constitución de la Honorable Cámara en comisión (Art. 144 del RI).....	102
26.2 - Cese del estado en comisión de la Honorable Cámara (Art. 148 del RI).....	103
Consideración en general y particular del despacho producido por la Honorable Cámara constituida en comisión. Se sanciona la <b>Declaración 3195</b> .	
<b>27 - RENUNCIA DE LA SECRETARIA DE CÁMARA</b> (Art. 65 del RI) .....	104
<b>28 - LEVANTAMIENTO DE LA SESIÓN</b> (Art. 180 del RI) .....	105
Los puntos que restan tratar pasan al próximo orden del día.	

**A N E X O**

**Despachos de comisión**

- Expte. D-41/21 - Proy. 14 780
- Expte. D-693/21 - Proy. 14 784
- Expte. E-40/21 - Proy. 14 778 y ag. Cde. 1
- Expte. O-149/21 - Proy. 14 773
- Expte. O-152/21 - Proy. 14 779
- Expte. D-689/21 - Proy. 14 777
- Expte. D-68/21 - Proy. 14 124
- Expte. D-66/21 - Proy. 14 122
- Expte. D-64/21 - Proy. 14 120
- Expte. D-69/21 - Proy. 14 125
- Expte. D-561/21 - Proy. 14 645
- Expte. D-702/21 - Proy. 14 794
- Expte. O-163/21 - Proy. 14 870
- Expte. D-484/21 - Proy. 14 565
- Expte. D-670/21 - Proy. 14 755
- Expte. D-548/21 - Proy. 14 631
- Expte. D-180/21 - Proy. 14 240
- Expte. E-7/21 - Proy. 14 084 y ag.  
Expte. O-171/21
- Expte. D-579/21 - Proy. 14 663 y ag. Cde. 1
- Expte. D-779/21 - Proy. 14 878

**Proyectos presentados**

- |                           |                           |
|---------------------------|---------------------------|
| - 14 840, de resolución   | - 14 856, de declaración  |
| - 14 843, de resolución   | - 14 857, de declaración  |
| - 14 844, de resolución   | - 14 858, de declaración  |
| - 14 845, de declaración  | - 14 859, de comunicación |
| - 14 846, de resolución   | - 14 860, de ley          |
| - 14 847, de resolución   | - 14 861, de resolución   |
| - 14 848, de declaración  | - 14 862, de declaración  |
| - 14 849, de ley          | - 14 863, de resolución   |
| - 14 850, de ley          | - 14 864, de declaración  |
| - 14 851, de ley          | - 14 865, de declaración  |
| - 14 852, de declaración  | - 14 866, de declaración  |
| - 14 853, de comunicación | - 14 867, de declaración  |
| - 14 854, de resolución   | - 14 868, de declaración  |
| - 14 855, de declaración  | - 14 869, de resolución   |

**Sanciones de la Honorable Cámara**

- |                    |                    |
|--------------------|--------------------|
| - Comunicación 191 | - Resolución 1143  |
| - Resolución 1139  | - Declaración 3193 |
| - Resolución 1140  | - Declaración 3194 |
| - Resolución 1141  | - Declaración 3195 |
| - Resolución 1142  |                    |

### **Abreviaciones**

ag./ags.	agregado/agregados
Arts./Art.	artículos/artículo
cde.	Corresponde
CN	Constitución Nacional
CP	Constitución Provincial
DC	despacho de comisión
DHC	despacho de la Honorable Cámara en comisión
Expte./exptes.	Expediente/expedientes
HC	Honorable Cámara
Proy./proys.	Proyecto/proyectos
RI	Reglamento Interno
MP	moción de preferencia
MST	moción de sobre tablas
TG	tratamiento en general

### **Comisiones**

A	Legislación de Asuntos Constitucionales y Justicia
B	Hacienda y Presupuesto, Cuentas y Obras Públicas
C	Desarrollo Humano y Social
D	Educación, Cultura, Ciencia y Tecnología
E	Producción, Industria y Comercio
F	Legislación de Asuntos Municipales, Turismo y Transporte
G	Derechos Humanos, Peticiones, Poderes y Reglamento
H	Medio Ambiente, Recursos Naturales y Desarrollo Sustentable
I	Legislación del Trabajo y Asuntos Laborales
J	Hidrocarburos, Energía y Comunicaciones
K	Parlamento Patagónico y Mercosur

**APERTURA**

*A las 11:50 del 2 de diciembre de 2021, dice el:*

Sr. KOOPMANN IRIZAR (presidente). —Buenos días, integrantes de esta Honorable Cámara.

Damos inicio a la Reunión 30, trigésima sesión ordinaria, correspondiente al L período legislativo, del día jueves 2 de diciembre de 2021.

A los fines de verificar el quórum reglamentario, por Secretaría, se pasará lista a los diputados y diputadas presentes. *[Así se hace]*.

Se encuentran presentes en el recinto 31 diputados y diputadas.

Se da por iniciada la sesión.

Tiene la palabra la diputada Leticia Esteves.

Sra. ESTEVES. —Gracias, presidente.

Buen día para todos.

Es para justificar la demora de los diputados Gass, Aquin, Quiroga y Montecinos.

Sr. KOOPMANN IRIZAR (presidente). —Gracias, diputada.

Invito a la diputada Gaitán y al diputado Gallia a izar las banderas nacional y provincial; y a los presentes, a ponernos de pie, por favor. *[Así se hace. Aplausos]*.

En el marco del programa cultural Himnos en Vivo, hoy nos acompaña Dara Villar.

Por Secretaría, se dará lectura a una breve reseña de la artista.

Sra. FERRARESSO (secretaria). —Dice:

Dara Villar tiene 11 años y es conocida como «La chaparrita argentina» en el ambiente artístico.

Esta joven y talentosa cantante es nacida en Cutral Co y comenzó a cantar a los 5 años.

Su labor cultural como joven fue declarada de interés en el año 2021 por la Declaración 3065.

Obtuvo su primer contrato artístico en Chile con una productora por un año, y ha obtenido numerosos premios y participado en festivales nacionales e internacionales recorriendo una gran cantidad de escenarios, con gran convocatoria en distintos países como Brasil, Perú, Colombia, México, Uruguay, Puerto Rico, Estados Unidos y países de Europa.

Hoy nos deleita entonando las estrofas de nuestros himnos nacional y provincial.

Sr. KOOPMANN IRIZAR (presidente). —Invitamos a Dara Villar a ingresar al recinto y a entonar las estrofas del Himno Nacional Argentino y del Himno de la provincia del Neuquén.

Los presentes nos ponemos de pie, por favor. *[Así se hace. A la artista la acompaña una intérprete de lengua de señas. Aplausos]*.

Muchísimas gracias a Dara, a Fernando y a Nahuel.

Comenzamos con la lectura de los asuntos entrados.

**DIARIOS DE SESIONES**

(Art. 172 del RI)

De la Reunión 28 del L período legislativo: aprobado. Pasa al Archivo.



**3**

**ASUNTOS ENTRADOS**

(Arts. 173 y 174 del RI)

**3.1**

**Comunicaciones oficiales**

**a) De distintos organismos:**

Exptes. O-169/21, O-172/21, O-173/21, O-174/21, O-175/21 y ag. cde. 1, y cde. 2 del Expte. O-146/21:

Sr. KOOPMANN IRIZAR (presidente). —De acuerdo a lo acordado en la reunión de la Comisión de Labor Parlamentaria, estos expedientes quedan reservados en Presidencia para ser incorporados en el artículo correspondiente del proyecto de presupuesto general de la provincia.

A consideración.

*La votación es afirmativa.*

Sr. KOOPMANN IRIZAR (presidente). —Aprobado.

Expte. O-170/21: se gira a la Comisión F.

Expte. O-171/21:

Sr. KOOPMANN IRIZAR (presidente). —Se gira a la Comisión C para ser agregado al Expediente E-7/21, Proyecto 14 084, que establece un régimen de protección integral de los derechos de las personas mayores en residencias y centros de día.

Expte. O-176/21: se gira a la Comisión A.

**b) De las anuencias legislativas:**

Expte. E-43/21: concedida. Pasa al Archivo.

**3.2**

**Despachos de comisión**

Expte. D-663/21, Proy. 14 749: al próximo orden del día.

Expte. D-561/21, Proy. 14 645:

Sr. KOOPMANN IRIZAR (presidente). —Tiene la palabra la diputada María Fernanda Villone.

Sra. VILLONE. —Gracias, presidente.

Buenos días a todos y a todas.

Es para hacer la solicitud de reserva en Presidencia.

Sr. KOOPMANN IRIZAR (presidente). —Buenos días.

Se reserva en Presidencia.

Expte. D-702/21, Proy. 14 794:

Sr. KOOPMANN IRIZAR (presidente). —Tiene la palabra el diputado Javier Rivero.

Sr. RIVERO. —Gracias, señor presidente.

Buenos días a todas y todos.

Es para hacer la reserva en Presidencia.

Sr. KOOPMANN IRIZAR (presidente). —Buenos días.

Se reserva en Presidencia.

Expte. O-163/21, Proy. 14 870:

Sr. KOOPMANN IRIZAR (presidente). —Tiene la palabra el diputado Maximiliano Caparroz.

Sr. CAPARROZ. —Gracias, presidente.

Buenos días.

Buenos días para todos y todas.

Es para pedir la reserva en Presidencia.

Sr. KOOPMANN IRIZAR (presidente). —Buenos días.

Se reserva en Presidencia.

Expte. D-579/21, Proy. 14 663 y ag. cde. 1:

Sr. KOOPMANN IRIZAR (presidente). —Tiene la palabra la diputada María Laura Bonotti.

Sra. BONOTTI. —Gracias, presidente.

Buen día.

Es para pedir la reserva.

Sr. KOOPMANN IRIZAR (presidente). —Buenos días.

Se reserva en Presidencia.

### **3.3**

#### **Comunicaciones particulares**

Expte. P-56/21:

Sr. KOOPMANN IRIZAR (presidente). —De acuerdo a lo acordado en la reunión de la Comisión de Labor Parlamentaria, está a consideración que se unifique con el Expediente D-772/21, Proyecto 14 868.

Tiene la palabra la diputada María Laura Bonotti.

Sra. BONOTTI. —Era para pedir reserva no sé si ahora o cuando lleguemos al otro proyecto.

Sr. KOOPMANN IRIZAR (presidente). —Lo ponemos a consideración y después pongo la reserva.

Sra. BONOTTI. —Bien.

Sr. KOOPMANN IRIZAR (presidente). —Está a consideración que se unifique con el Expediente D-772/21.

*La votación es afirmativa.*

Sr. KOOPMANN IRIZAR (presidente). —Aprobado.

Se reserva en Presidencia.

Expte. P-57/21: se gira a la Comisión F.

Expte. P-58/21:

Sr. KOOPMANN IRIZAR (presidente). —Tiene la palabra la diputada María Laura du Plessis.

Sra. DU PLESSIS. —Buenos días, señor presidente, a todas y a todos los diputados y autoridades de Cámara.

Es para solicitar la reserva en Presidencia.

Sr. KOOPMANN IRIZAR (presidente). —Buenos días.

Se reserva en Presidencia.

**3.4**

**Proyectos presentados**

14 840, de resolución, Expte. D-746/21: se gira a la Comisión C.

14 843, de resolución, Expte. D-747/21: se gira a la Comisión I.

14 844, de resolución, Expte. D-748/21:

Sr. KOOPMANN IRIZAR (presidente). —Tiene la palabra el diputado Castelli.

Sr. CASTELLI. —Buen día, presidente.

Buen día para todos y todas.

Es para hacer reserva en Presidencia.

Sr. KOOPMANN IRIZAR (presidente). —Se reserva en Presidencia.

Buenos días.

14 845, de declaración, Expte. D-749/21: se gira a la Comisión C.

14 846, de resolución, Expte. D-750/21:

Sr. KOOPMANN IRIZAR (presidente). —Tiene la palabra la diputada María Ayelén Gutiérrez.

Sra. GUTIÉRREZ. —Gracias, presidente.

Era sobre el Proyecto 14 845, de declaración. Pedir la reserva en Presidencia; si bien no lo anticipé en la Labor Parlamentaria en la que no estuve presente, le informé a los presidentes de bloque.

Sr. KOOPMANN IRIZAR (presidente). —Se reserva en Presidencia el Proyecto 14 845, Expediente D-749/21.

14 846, de resolución, Expte. D-750/21: se gira a la Comisión B.

14 847, de resolución, Expte. D-751/21: se gira a la Comisión B.

14 848, de declaración, Expte. D-752/21: se gira a la Comisión G.

14 849, de ley, Expte. D-753/21:

Sr. KOOPMANN IRIZAR (presidente). —Tiene la palabra la diputada María Soledad Martínez.

Sra. MARTÍNEZ. —Gracias, presidente.

En relación al Proyecto 14 848 solicito que se incorpore mi firma al proyecto.

Sr. KOOPMANN IRIZAR (presidente). —Gracias, diputada.

Queda en la versión taquigráfica.

14 849, de ley, Expte. D-753/21:

Sr. KOOPMANN IRIZAR (presidente). —Tiene la palabra el diputado Sergio Fernández Novoa.

Sr. FERNÁNDEZ NOVOA. —Muchas gracias, presidente.

Buenos días a todos, a todas.

También, en el mismo sentido que manifestara la diputada Soledad Martínez, para incorporar mi firma en el Proyecto 14 848.

Muchas gracias.

Sr. KOOPMANN IRIZAR (presidente). —Queda en la versión taquigráfica.

Tiene la palabra la diputada Soledad Salaburu.

Sra. SALABURU. —Gracias, presidente.

Buen día a todos y a todas.

En el mismo sentido, para que se agregue mi firma al Proyecto 14 848.

Sr. KOOPMANN IRIZAR (presidente). —Queda en la versión taquigráfica.

Tiene la palabra la diputada María Ayelén Gutiérrez.

Sra. GUTIÉRREZ. —Gracias, presidente.

Es para solicitar, en el mismo sentido, que se incorpore mi firma.

Sr. KOOPMANN IRIZAR (presidente). —Queda en la versión taquigráfica.

Tiene la palabra el diputado Darío Peralta.

Sr. PERALTA. —Gracias, presidente.

Buenos días a todos y a todas.

Aclaro a la Cámara que salió solo con mi firma porque cuando lo presentamos estaban las firmas rotas; entonces, lo presentamos solo con mi firma para evitar la pérdida de tiempo, y el resto de los compañeros y compañeras no habían podido firmar. Por eso, estamos ahora sumando las firmas.

Gracias, presidente.

Sr. KOOPMANN IRIZAR (presidente). —Tiene la palabra la diputada Lorena Parrilli.

Sra. PARRILLI. —Es para incorporar mi firma al proyecto.

Gracias.

Sr. KOOPMANN IRIZAR (presidente). —Buenos días.

Queda registrada en la versión taquigráfica.

El Proyecto 14 849, Expediente D-753/21 se gira a las Comisiones C y A.

14 850, de ley, Expte. D-754/21: se gira a las Comisiones E, A y B.

14 851, de ley, Expte. D-755/21: se gira a las Comisiones A y B.

14 852, de declaración, Expte. D-756/21:

Sr. KOOPMANN IRIZAR (presidente). —Tiene la palabra la diputada Esteves.

Sra. ESTEVES. —Gracias, presidente.

Es para solicitar la reserva en Presidencia.

Sr. KOOPMANN IRIZAR (presidente). —Se reserva en Presidencia.

14 853, de comunicación, Expte. D-757/21:

Sr. KOOPMANN IRIZAR (presidente). —Tiene la palabra la diputada Esteves.

Sra. ESTEVES. —Gracias, presidente.

En el mismo sentido, que se reserve en Presidencia.

Sr. KOOPMANN IRIZAR (presidente). —Se reserva en Presidencia.

14 854, de resolución, Expte. D-758/21: se gira a la Comisión B.

14 855, de declaración, Expte. D-759/21:

Sr. KOOPMANN IRIZAR (presidente). —Tiene la palabra la diputada Soledad Martínez.

Sra. MARTÍNEZ. —Gracias, presidente.

Es para que se incorpore mi firma al presente proyecto.

Sr. KOOPMANN IRIZAR (presidente). —Queda en la versión taquigráfica registrado.

Tiene la palabra la diputada Lorena Parrilli.

Sra. PARRILLI. —En igual sentido, para sumar las firmas de la diputada Ayelén Gutiérrez, mi firma, la de Sergio Fernández y la de Darío Peralta Novoa al proyecto.

Muchas gracias.

Sr. KOOPMANN IRIZAR (presidente). —Queda en la versión taquigráfica.

Se gira a la Comisión F.

14 856, de declaración, Expte. D-760/21:

Sr. KOOPMANN IRIZAR (presidente). —Tiene la palabra el diputado Mariano Mansilla.

Sr. MANSILLA GARODNIK. —Muchas gracias, señor presidente.

Es para aclarar que se trata de un proyecto de autoría de la totalidad de los diputados y diputadas del bloque; para que queden asentados como autores.

Y solicito la reserva en Presidencia.

Sr. KOOPMANN IRIZAR (presidente). —Se registra en la versión taquigráfica.

Se reserva en Presidencia.

Buenos días.

14 857, de declaración, Expte. D-761/21:

Sr. KOOPMANN IRIZAR (presidente). —Tiene la palabra la diputada Lorena Abdala.

Sra. ABDALA. —Buen día, presidente.

Buen día para todos y todas.

Es para solicitar la reserva, por favor.

Sr. KOOPMANN IRIZAR (presidente). —Buenos días.

Se reserva en Presidencia.

14 858, de declaración, Expte. D-762/21:

Sr. KOOPMANN IRIZAR (presidente). —Tiene la palabra el diputado Mariano Mansilla.

Sr. MANSILLA GARODNIK. —Gracias, señor presidente.

En el mismo sentido que el anterior y por la dificultad que tuvimos con las firmas, es para aclarar que se trata de un proyecto de todos los integrantes del bloque.

Y solicito la reserva en Presidencia.

Sr. KOOPMANN IRIZAR (presidente). —Queda registrado en la versión taquigráfica.

Se reserva en Presidencia.

14 859, de comunicación, Expte. D-763/21: se gira a la Comisión F.

14 860, de ley, Expte. D-764/21: se gira a las Comisiones E, A y B.

14 861, de resolución, Expte. D-765/21:

Sr. KOOPMANN IRIZAR (presidente). —Tiene la palabra la diputada Leticia Esteves.

Sra. ESTEVES. —Gracias, presidente.

Es para solicitar su reserva en Presidencia.

Sr. KOOPMANN IRIZAR (presidente). —Se reserva en Presidencia.

14 862, de declaración, Expte. D-766/21:

Sr. KOOPMANN IRIZAR (presidente). —Tiene la palabra la diputada Patricia Jure.

Sra. JURE. —Buenos días.

Gracias, señor presidente.

Es para hacer reserva del proyecto.

Sr. KOOPMANN IRIZAR (presidente). —Buenos días.

Se reserva en Presidencia.

14 863, de resolución, Expte. D-767/21:

Sr. KOOPMANN IRIZAR (presidente). —Tiene la palabra la diputada Esteves.

Sra. ESTEVES. —Es para solicitar la reserva en Presidencia.

Sr. KOOPMANN IRIZAR (presidente). —Se reserva en Presidencia.

14 864, de declaración, Expte. D-768/21 y ag. Cde. 1:

Sr. KOOPMANN IRIZAR (presidente). —Tiene la palabra el diputado Raúl Muñoz.

Sr. MUÑOZ. —Gracias, presidente.

Buenos días.

Buenos días a todos y a todas.

Es para hacer reserva en Presidencia.

Gracias.

Sr. KOOPMANN IRIZAR (presidente). —Buenos días.

Se reserva en Presidencia.

14 865, de declaración, Expte. D-769/21:

Sr. KOOPMANN IRIZAR (presidente). —Tiene la palabra la diputada Elizabeth Campos.

Sra. CAMPOS. —Gracias, presidente.

Buen día.

Es para que se incorpore mi firma al Proyecto 14 864.

Sr. KOOPMANN IRIZAR (presidente). —Queda en la versión taquigráfica.

Tiene la palabra la diputada Lorena Parrilli.

Sra. PARRILLI. —Es para hacer la reserva en Presidencia.

Sr. KOOPMANN IRIZAR (presidente). —Se reserva en Presidencia.

14 866, de declaración, Expte. D-770/21:

Sr. KOOPMANN IRIZAR (presidente). —Tiene la palabra la diputada Lorena Parrilli.

Sra. PARRILLI. —Es para hacer la reserva en Presidencia.

Sr. KOOPMANN IRIZAR (presidente). —Se reserva en Presidencia.

14 867, de declaración, Expte. D-771/21:

Sr. KOOPMANN IRIZAR (presidente). —Tiene la palabra el diputado Andrés Blanco.

Sr. BLANCO. —Gracias, presidente.

Buen día.

Buen día a todas y a todos.

Era para ver si podía solicitar que su tratamiento sea en la sesión del día viernes 3.

Sr. KOOPMANN IRIZAR (presidente). —Hay que hacer la reserva y ahí...

Sr. BLANCO. —La reserva.

Sr. KOOPMANN IRIZAR (presidente). —Sí.

Sr. BLANCO. —Hacemos la reserva entonces.

Sr. KOOPMANN IRIZAR (presidente). —Y pedir la moción de preferencia para...

Sr. BLANCO. —Gracias.

Sr. KOOPMANN IRIZAR (presidente). —Se reserva en Presidencia.

14 868, de declaración, Expte. D-772/21, unificado con el Expediente P-56/21:

Sr. KOOPMANN IRIZAR (presidente). — Está reservado.

Tiene la palabra el diputado Andrés Peressini.

Sr. PERESSINI. —Gracias, presidente.

Era para pedir que viniera un expediente si es este momento; y otro expediente...

Sr. KOOPMANN IRIZAR (presidente). —Después.

Sr. PERESSINI. —Después.

14 869, de resolución, Expte. D-773/21:

Sr. KOOPMANN IRIZAR (presidente). —Tiene la palabra la diputada Leticia Esteves.

Sra. ESTEVES. —Gracias, presidente.

Es para solicitar la reserva en Presidencia.

Sr. KOOPMANN IRIZAR (presidente). —Se reserva en Presidencia.

Tiene la palabra el diputado Darío Peralta.

Sr. PERALTA. —Gracias, presidente.

Es para agregar la firma a dicho proyecto, por favor.

Sr. KOOPMANN IRIZAR (presidente). —Queda en la versión taquigráfica.

Tiene la palabra el diputado Carlos Coggiola.

Sr. COGGIOLA. —Gracias, señor presidente.

Es para pedir que venga al recinto el Proyecto 14 631, Expediente D-548/21, que es el proyecto referente a las tarjetas de crédito.

Sr. KOOPMANN IRIZAR (presidente). —A consideración que el Proyecto 14 631 venga al recinto.

*La votación es afirmativa.*

Sr. KOOPMANN IRIZAR (presidente). —Aprobado.

El Proyecto 14 631 viene al recinto y se reserva en Presidencia.

Tiene la palabra la diputada María Soledad Martínez.

Sra. MARTÍNEZ. —Gracias, presidente.

Es para solicitar que tome estado parlamentario el Proyecto 14 878, de declaración, que declara de interés la destacada participación de jóvenes deportistas neuquinos en el marco de los Juegos Panamericanos Juniors que se están desarrollando en este momento. Y su reserva en Presidencia.

Sr. KOOPMANN IRIZAR (presidente). —A consideración que el Proyecto 14 878 tome estado parlamentario.

*La votación es afirmativa.*

Sr. KOOPMANN IRIZAR (presidente). —Aprobado.

Se reserva en Presidencia.

Tiene la palabra el diputado Andrés Peressini.

Sr. PERESSINI. —Gracias, presidente.

Quería pedir que el Proyecto 14 816, en el cual se solicita al presidente de la nación que, por su intermedio, declare la emergencia hídrica en las cuencas del río Limay, Neuquén y Colorado como consecuencia de doce años de sequía ininterrumpida a la que se ven sometidas dichas cuencas, se pueda traer de la Comisión H y se reserve en Presidencia.

Sr. KOOPMANN IRIZAR (presidente). —A consideración que el Proyecto 14 816 venga al recinto.

*La votación es afirmativa.*

Sr. KOOPMANN IRIZAR (presidente). —Aprobado.

Se reserva en Presidencia.

Tiene la palabra el diputado Andrés Peressini.

Sr. PERESSINI. —Gracias, presidente.

Quería solicitar, en el mismo sentido, que desde la Comisión H se traiga al recinto el Proyecto 14 763, que refiere a las acciones llevadas a cabo por la asociación de fomento rural (AFR) en Manzano Amargo y el trabajo de un grupo de mujeres que mantienen los bosques artificiales con trabajo de poda y raleo.

Sr. KOOPMANN IRIZAR (presidente). —A consideración que el Proyecto 14 763 venga al recinto.

*La votación es afirmativa.*

Sr. KOOPMANN IRIZAR (presidente). —Aprobado.

Se reserva en Presidencia.

Tiene la palabra el diputado Carlos Sánchez.

Sr. SÁNCHEZ. —Gracias, señor presidente.

Es para solicitar que venga al recinto el Expediente D-778/21, Proyecto de Declaración 14 876, por el cual se vería con agrado que la provincia del Neuquén pueda incorporar un ministerio de medioambiente, teniendo en cuenta algunas situaciones que creemos nosotros que ya lo amerita, que ya es el momento. Y en consonancia, señor presidente, con lo que usted, en su persona, ha venido trabajando y por lo que hemos visto su profunda preocupación por el ambiente, así también como otros legisladores, lógicamente, creemos que es oportuno comenzar a dar este debate. Y así también, señor presidente, tuvimos el mismo inconveniente porque este proyecto fue elaborado por los diputados Francisco Rols, Fernando Gallia y Lucas Castelli, pero por inconvenientes en incorporar las firmas lo presentamos hoy a la mañana. No sé si es el momento de traerlo a la Presidencia para que se incorporen las firmas o una vez que tome estado parlamentario y que sea girado a la Comisión H sea en ese momento.

Gracias, señor presidente.

Sr. KOOPMANN IRIZAR (presidente). —Gracias, diputado.

Como no ha tomado estado parlamentario se pueden incorporar las firmas directamente en el expediente y en el proyecto de declaración.

El primer punto es poner a consideración que tome estado parlamentario porque no ha tomado estado parlamentario este proyecto.

A consideración que el Proyecto 14 876 tome estado parlamentario.

*La votación es afirmativa.*

Sr. KOOPMANN IRIZAR (presidente). —Aprobado.

¿Va a hacer reserva en Presidencia, diputado?

¿No? [*El diputado Sánchez manifiesta que no*].

Se gira a la Comisión H.

Sr. SÁNCHEZ. —Que sea girado a la Comisión H. Entiendo que el tema amerita que sea debatido con amplitud.

Gracias.

Sr. KOOPMANN IRIZAR (presidente). —Muchas gracias, diputado.

Se gira a la Comisión H.

Tiene la palabra la diputada María Fernanda Villone.

Sra. VILLONE. —Gracias, presidente.

Son cuatro proyectos que vamos a solicitar que ingresen. Uno es el Proyecto de Ley 14 240, por el cual se regula el ejercicio profesional de la sicomotricidad.

Este proyecto tuvo aprobación por unanimidad en la Comisión C, que es la comisión de origen, y restaba el tratamiento en las Comisiones A y B. Entonces, se acordó en Labor Parlamentaria poder traerlo al recinto y poder darle tratamiento.

Por eso hago esta petición y luego reservarlo en Presidencia.

Sr. KOOPMANN IRIZAR (presidente). —A consideración que el Proyecto 14 240 venga al recinto.

*La votación es afirmativa.*

Sr. KOOPMANN IRIZAR (presidente). —Aprobado.

Se reserva en Presidencia.

Tiene la palabra la diputada Villone.

Sra. VILLONE. —De la misma manera, el Proyecto de Ley 14 755, que también tuvo aprobación por unanimidad, pero en este caso en la Comisión D, que es la comisión de origen, también por cuestiones de orden del día, de muchos temas que tenían las Comisiones A y B, solicitamos traerlo al recinto para poder darle tratamiento.

Sr. KOOPMANN IRIZAR (presidente). —¿Cuál es el tema del Proyecto 14 755?

Sra. VILLONE. —Es de la declaración del 28 de octubre como Día Provincial de la Mujer Cantora.

Sr. KOOPMANN IRIZAR (presidente). —A consideración que el Proyecto 14 755 venga al recinto.

*La votación es afirmativa.*

Sr. KOOPMANN IRIZAR (presidente). —Aprobado.

Se hace su reserva en Presidencia.

Tiene la palabra la diputada María Fernanda Villone.

Sra. VILLONE. —También, solicitar que el Proyecto de Declaración 14 873, que es sobre un torneo de interligas amateurs que se desarrolla entre noviembre y diciembre en Piedra del Águila y en Villa la Angostura tome estado parlamentario y su posterior reserva.

Sr. KOOPMANN IRIZAR (presidente). —A consideración que el Proyecto 14 873 tome estado parlamentario.

*La votación es afirmativa.*



Sr. KOOPMANN IRIZAR (presidente). —Aprobado.

Se reserva en Presidencia.

Tiene la palabra la diputada María Fernanda Villone.

Sra. VILLONE. —El Proyecto de Declaración 14 875, sobre una fecha del certamen de Enduro Integración Neuquén que se va a realizar, ahora, el 5 de diciembre en Aguada San Roque, también que tome estado parlamentario y su reserva de Presidencia.

Sr. KOOPMANN IRIZAR (presidente). —A consideración que el Proyecto 14 875 tome estado parlamentario.

*La votación es afirmativa.*

Sr. KOOPMANN IRIZAR (presidente). —Aprobado.

Se reserva en Presidencia.

Tiene la palabra el diputado Carlos Coggiola.

Sr. COGGIOLA. —Gracias, señor presidente.

Es para pedir que vuelva al recinto el Expediente D-484/21, Proyecto 14 565, que es el proyecto de ley que designa a la Ruta provincial 66 con el nombre de Jean Pierre Raemdonck.

Sr. KOOPMANN IRIZAR (presidente). —A consideración que venga al recinto el Proyecto 14 565.

*La votación es afirmativa.*

Sr. KOOPMANN IRIZAR (presidente). —Aprobado.

Se reserva en Presidencia

Tiene la palabra la diputada Soledad Salaburu.

Sra. SALABURU. —Gracias, presidente.

Es para solicitar que tome estado parlamentario el Proyecto 14 871, que es una declaración de interés de un encuentro de trovadores que se va a realizar a fines del mes de diciembre en la localidad de Andacollo.

Y pedir la reserva.

Sr. KOOPMANN IRIZAR (presidente). —A consideración que el Proyecto 14 871 tome estado parlamentario.

*La votación es afirmativa.*

Sr. KOOPMANN IRIZAR (presidente). —Aprobado.

Se reserva en Presidencia.

Tiene la palabra la diputada María Ayelén Gutiérrez.

Sra. GUTIÉRREZ. —Gracias, presidente.

Es para pedir que tome estado parlamentario el Proyecto 14 880, por el cual se repudian las connotaciones homofóbicas de los entrenamientos impartidos en la Policía de la provincia, y pedir la reserva en Presidencia.

Sr. KOOPMANN IRIZAR (presidente). —A consideración que tome estado parlamentario el Proyecto 14 880.

*La votación es afirmativa.*

Sr. KOOPMANN IRIZAR (presidente). —Aprobado.

Se reserva en Presidencia.

Tiene la palabra la diputada María Laura du Plessis.

Sra. DU PLESSIS. —Gracias, señor presidente.

Es para solicitar que se traiga al recinto el Proyecto 14 084, Expediente E-7/21.

Es un proyecto presentado por el Poder Ejecutivo que tuvo despacho por unanimidad en la Comisión C, y se trata de la regulación de las residencias y centros de día de adultos mayores. Se

acordó en Labor Parlamentaria que se pediría en esta ocasión y, posteriormente, pediré el tratamiento sobre tablas.

Gracias.

Sr. KOOPMANN IRIZAR (presidente). —Gracias, diputada.

A consideración que el Proyecto 14 084 venga al recinto.

*La votación es afirmativa.*

Sr. KOOPMANN IRIZAR (presidente). —Aprobado.

Se reserva en Presidencia

No habiendo más pedidos de palabra pasamos al tratamiento y consideración de asuntos varios, artículo 175 del Reglamento Interno.

## **4**

### **ASUNTOS VARIOS**

(Art. 175 del RI)

(12:26 h)

#### **4.1**

#### **Asuntos reservados en Presidencia**

##### **4.1.1**

##### **Expte. D-561/21 - Proy. 14 645**

Sra. FERRARESSO (secretaria). —Expediente D-561/21, Proyecto 14 645, de resolución, con despacho de la Comisión D por unanimidad: crea en el marco de los cuarenta años de la gesta de Malvinas la colección de libros *Malvinas, paz, memoria y soberanía*.

Sr. KOOPMANN IRIZAR (presidente). —Tiene la palabra la diputada María Fernanda Villone.

Sra. VILLONE. —Gracias, presidente.

Es para solicitar el tratamiento sobre tablas de acuerdo a lo que hemos acordado en Labor Parlamentaria.

Sr. KOOPMANN IRIZAR (presidente). —A consideración el tratamiento sobre tablas del presente proyecto.

*La votación es afirmativa.*

Sr. KOOPMANN IRIZAR (presidente). —Aprobado.

Se incorpora al orden del día.

Pasamos al siguiente asunto reservado.

##### **4.1.2**

##### **Expte. D-702/21 - Proy. 14 794**

Sra. FERRARESSO (secretaria). —Expediente D-702/21, Proyecto 14 794, de declaración, con despacho de la Comisión D por unanimidad: establece de interés del Poder Legislativo la realización del proyecto Zapala canta, volumen II, y la edición del disco homónimo, producido, grabado y editado con el apoyo de la Municipalidad de Zapala y la participación de músicos locales.

Sr. KOOPMANN IRIZAR (presidente). —Tiene la palabra el diputado Javier Rivero.

Sr. RIVERO. —Gracias, señor presidente.

Es para pedir su tratamiento sobre tablas, acompañado este proyecto por unanimidad en la comisión y acordado en Labor Parlamentaria

Sr. KOOPMANN IRIZAR (presidente). —A consideración el tratamiento sobre tablas del presente proyecto.

*La votación es afirmativa.*

Sr. KOOPMANN IRIZAR (presidente). —Aprobado.

Se incorpora al orden del día.

Pasamos al siguiente asunto reservado.

#### **4.1.3**

#### **Expte. O-163/21 - Proy. 14 870**

Sra. FERRARESSO (secretaria). —Expediente O-163/21, Proyecto 14 870, de ley, con despacho de la Comisión A por mayoría: ratifica en el marco del artículo 195 de la Carta Orgánica de la ciudad de Cutral Co la Ordenanza 2737/21 del Concejo Deliberante de dicha localidad.

Sr. KOOPMANN IRIZAR (presidente). —Tiene la palabra el diputado Mariano Mansilla.

Sr. MANSILLA GARODNIK. —Gracias, señor presidente.

Es para solicitar el tratamiento sobre tablas de este proyecto.

Muy brevemente decir que esta reforma está relacionada con la solicitud de endeudamiento de la municipalidad, y la adaptación a todo ritmo que ha hecho el Concejo Deliberante de la ciudad de Cutral Co tiene que ver con poder, antes de terminar las sesiones del año, lograr la aprobación o, al menos, el debate en esta Legislatura de la solicitud de endeudamiento.

Sr. KOOPMANN IRIZAR (presidente). —A consideración el tratamiento sobre tablas del presente proyecto.

*La votación es afirmativa.*

Sr. KOOPMANN IRIZAR (presidente). —Aprobado.

Se incorpora al orden del día.

Pasamos al siguiente asunto reservado.

#### **4.1.4**

#### **Expte. D-579/21 - Proy. 14 663**

Sra. FERRARESSO (secretaria). —Expediente D-579/21, y agregado corresponde 1, Proyecto 14 663, de declaración, con despacho de la Comisión C por unanimidad: expresa su preocupación por la intención de la Organización Mundial de la Salud de incorporar a la vejez en la clasificación estadística internacional de enfermedades y problemas de salud relacionados (ICD por sus siglas en inglés) que se publicará en enero de 2022 con el Código MG2A en la sección de síntomas generales.

Sr. KOOPMANN IRIZAR (presidente). —Tiene la palabra la diputada María Laura Bonotti.

Sra. BONOTTI. —Gracias, presidente.

Este proyecto tiene despacho por unanimidad de la Comisión C.

Así que solicito su tratamiento sobre tablas.

Sr. KOOPMANN IRIZAR (presidente). —Está a consideración el tratamiento sobre tablas del presente proyecto.

*La votación es afirmativa.*

Sr. KOOPMANN IRIZAR (presidente). —Aprobado.

Se incorpora al orden del día.

Pasamos al siguiente asunto reservado.

**4.1.5**

**Expte. P-58/21**

Sra. FERRARESSO (secretaria). —Expediente P-58/21: establece de interés del Poder Legislativo el quinto Festival Internacional Andinopatagónico de Clarinetes 2021, a realizarse del 2 al 4 de diciembre de 2021 en San Martín de los Andes.

Sr. KOOPMANN IRIZAR (presidente). —Tiene la palabra la diputada María Laura du Plessis.

Sra. DU PLESSIS. —Gracias, señor presidente.

Vamos a solicitar el tratamiento sobre tablas de este expediente, dado que se está realizando desde el 2 al 4 de diciembre y también fue acordado en Labor Parlamentaria.

Muchas gracias.

Sr. KOOPMANN IRIZAR (presidente). —Está a consideración el tratamiento sobre tablas del presente expediente.

*La votación es afirmativa.*

Sr. KOOPMANN IRIZAR (presidente). —Aprobado.

Se incorpora al orden del día.

Pasamos al siguiente asunto reservado.

**4.1.6**

**Expte. D-748/21 - Proy. 14 844**

Sra. FERRARESSO (secretaria). —Expediente D-748/21, Proyecto 14 844, de resolución: solicita al Poder Ejecutivo la pronta reglamentación de la Ley 2873 que reconoce la Lengua de Señas Argentinas (LSA) como lengua natural de la comunidad sorda y el derecho a utilizarla como medio de comunicación en el ámbito de la provincia.

Sr. KOOPMANN IRIZAR (presidente). —Tiene la palabra el diputado Lucas Castelli.

Sr. CASTELLI. —Gracias, presidente.

De acuerdo a lo conversado en Labor Parlamentaria, voy a solicitar el tratamiento sobre tablas.

Muchísimas gracias.

Sr. KOOPMANN IRIZAR (presidente). —Está a consideración el tratamiento sobre tablas del presente proyecto.

*La votación es afirmativa.*

Sr. KOOPMANN IRIZAR (presidente). —Aprobado.

Se incorpora al orden del día.

Pasamos al siguiente asunto reservado.

**4.1.7**

**Expte. D-756/21 - Proy. 14 852**

Sra. FERRARESSO (secretaria). —Expediente D-756/21, Proyecto 14 852, de declaración: repudia el Decreto de Necesidad y Urgencia 805/21 emitido por el Poder Ejecutivo nacional que establece la prórroga de la Ley 26 160, de Comunidades Indígenas.

Sr. KOOPMANN IRIZAR (presidente). —Tiene la palabra la diputada Leticia Esteves.

Sra. ESTEVES. —Gracias, presidente.

Es de público conocimiento el debate que se estaba llevando adelante en el Congreso de la Nación, precisamente en la Cámara Baja, en la Cámara de Diputados, sobre la prórroga de esta ley que establece una emergencia territorial para las comunidades indígenas, suspendiendo la ejecución de actos procesales o administrativos cuyo objeto sea el desalojo o la desocupación de tierras; y también ordena un relevamiento técnico, jurídico y catastral de las comunidades indígenas...

Sr. KOOPMANN IRIZAR (presidente). — Está a...

Sra. ESTEVES. — Perdón, ¿qué?, ¿estoy diciéndolo mal?

Sr. KOOPMANN IRIZAR (presidente). —No, me adelanté yo, ya estaba poniéndolo a votación.

Perdón.

Sra. ESTEVES. —¡Ah!, me estaba apurando, presidente.

Bueno, pero igual no me cerró el micrófono. Me quedo tranquila, sigo hablando. *[Risas]*.

Esta ley fue prorrogada en el año 2009, en el año 2013 también; en el año 2017 contaba con media sanción en el Senado y se estaba debatiendo en la Cámara de Diputados cuando el presidente Alberto Fernández por decreto la prorrogó.

Lo que estamos haciendo con este proyecto desde el bloque de Juntos por el Cambio es repudiando la intromisión del presidente de la nación en un debate que se estaba llevando adelante en el Congreso de la Nación, inmiscuyéndose en un Poder del Estado que debería ser independiente.

Es por eso que solicito, ahora sí, el tratamiento sobre tablas, presidente.

Sr. KOOPMANN IRIZAR (presidente). —Disculpe, diputada.

Tiene la palabra la diputada María Ayelén Gutiérrez.

Sra. GUTIÉRREZ. —Gracias, presidente.

Es para manifestar que nuestro bloque no va a acompañar el pedido, en función, en principio, de que es una ley que numerosas comunidades de nuestros pueblos originarios de la provincia han manifestado la necesidad de su continuidad, han manifestado el apoyo. Es una causa que realmente nos parece necesaria también para clarificar la situación de nuestras comunidades y, por supuesto, tiene un acompañamiento por parte del Gobierno nacional, quien como política de Estado también incita a que esto se pueda regularizar.

Así que, habiéndose también firmado un compromiso para que en esta provincia se retome también la continuidad de esta ley, es que no vamos a acompañar.

Sr. KOOPMANN IRIZAR (presidente). —Gracias, diputada.

Tiene la palabra el diputado Andrés Blanco.

Sr. BLANCO. —Gracias, presidente.

En nuestro caso, tampoco vamos a acompañar pero también, porque obviamente este marco de discusión que se está dando por esta ley, por esta prórroga, nosotros tenemos dos problemas. Uno es que lo que manifiesta este proyecto dejaría acéfala cualquier tipo de política para seguir dándole continuidad a una necesidad que tienen los pueblos originarios, que a nosotros nos toca muy de cerca por nuestras comunidades mapuches acerca del relevamiento territorial que es muy necesario y que es urgente que se lleve adelante. Es algo que también las comunidades mapuches vienen reclamando que se mantenga el marco de esta ley. Pero no podemos dejar de decir que están pasando los años, pasan los años, se siguen especificando los conflictos en los territorios y esto tiene que ver con que no se soluciona con prórroga. Entendemos que lo que hay que hacer es avanzar lo más rápido posible en que esos relevamientos se desarrollen porque ahí hay un debate muy fuerte de fondo, presidente, y eso nos parece a nosotros que es importante. Por eso nosotros no vamos a acompañar porque entendemos que esto, de alguna manera, le brinda una cobertura para seguir el debate, una relativa cobertura —vamos a decir— para poder seguir el debate sobre la discusión de los territorios. Pero no podemos dejar de decir que hace falta discutir que los relevamientos territoriales en el marco de esta ley se tienen que llevar adelante, que no se puede seguir perdiendo tiempo, porque mientras tanto se intensifican los conflictos y eso se está cobrando vidas.

Por eso nosotros no vamos a acompañar porque entendemos que, de alguna manera, si bien la intromisión tiene que ver con que el propio presidente decretó la prórroga, hay que discutir también que se lleve adelante ese relevamiento, pero esto dejaría acéfala esa cobertura. Así que nosotros la vamos a rechazar.

Gracias.

Sr. KOOPMANN IRIZAR (presidente). —Gracias, diputado.

Tiene la palabra la diputada Leticia Esteves.

Sra. ESTEVES. —Gracias, presidente.

Por ahí, no se entendió el objeto del proyecto o el fondo del proyecto. Insisto, tiene media sanción de la Cámara de Senadores y se estaba debatiendo en la Cámara de Diputados y, justamente, por lo que decía el diputado preopinante, se estaban trabajando cambios para poder hacer para que esta ley avance. De hecho, en el Senado salió con el acompañamiento de varios legisladores de nuestro espacio.

Nosotros no estamos cuestionando la ley, sino que lo que estamos cuestionando es la intromisión del presidente a través de un DNU sobre un debate que se estaba dando en el Congreso de la Nación. De hecho, leyendo el debate que surgió en el año 2017 todos los bloques que integraban el Congreso en ese momento decían que ojalá esta fuera la última prórroga. Bueno, no, tuvo que venir una prórroga más, porque hay algo que no está funcionando y era eso lo que se estaba debatiendo.

Lo que estamos proponiendo en este proyecto es rechazar la intromisión del presidente de la nación con un DNU en un debate que se estaba dando en el Congreso de la Nación que es donde se deben debatir este tipo de cuestiones.

Gracias, presidente.

Sr. KOOPMANN IRIZAR (presidente). —Gracias, diputada.

Tiene la palabra la diputada Soledad Martínez.

Sra. MARTÍNEZ. —Gracias, presidente.

Simplemente, ya expresó nuestra presidenta de bloque la posición política en relación al presente proyecto; no lo vamos a acompañar.

Pero no quería dejar pasar algunas consideraciones que aquí se hicieron, puesto que falta a la verdad que sea una intromisión del Ejecutivo nacional en las decisiones del Congreso nacional. El Congreso nacional en los tiempos que la construcción de mayorías y el debate se dé puede discutir, analizar, debatir y, eventualmente, votar o no esta prórroga.

El presidente tiene atribuciones constitucionales para dictar decretos de necesidad y urgencia cuando entiende que están dadas las condiciones para que ello ocurra. La dilación en la discusión en el Congreso ha sido una de las razones por las que el presidente, ante la inminencia del vencimiento de la última de las prórrogas entendió que este decreto de necesidad y urgencia era necesario.

Los decretos de necesidad y urgencia tienen un procedimiento de revisión ulterior en una Comisión Bicameral integrada por diputados y senadores; con lo cual, cumpliéndose todas las disposiciones constitucionales, en ejercicio de las atribuciones que la Constitución le da al Poder Ejecutivo nacional, el presidente ha dispuesto este decreto sin que ello configure ninguna intromisión. Seguirá el Congreso nacional en su proceso de debate, se incorporarán las decisiones que logren construir mayorías para que eso ocurra. Ojalá la prórroga se disponga por ley; mientras tanto, aquellas comunidades que están en proceso de revisión o esperando su carpeta técnica, o a la espera del turno para que se inicie el relevamiento en sus comunidades tendrán la garantía que el decreto de necesidad y urgencia del presidente de la nación les ha dado para que esto ocurra.

Muchas gracias, presidente.

Sr. KOOPMANN IRIZAR (presidente). —Muchas gracias, diputada.

A consideración el tratamiento sobre tablas del presente proyecto.

*La votación es negativa.*

Sr. KOOPMANN IRIZAR (presidente). —No se aprueba la solicitud de tratamiento sobre tablas.

Pasa a la Comisión G.

Pasamos al siguiente asunto reservado.

**4.1.8**

**Expte. D-749/21 - Proy. 14 845**

Sra. FERRARESSO (secretaria). —Expediente D-749/21, Proyecto 14 845, de declaración: se establece de interés del Poder Legislativo la casa de atención y acompañamiento comunitario ubicada en la localidad de El Cholar.

Este se había salteado porque es una reserva que no estaba en el orden de Labor Parlamentaria y ahora vuelvo; pasa que se saltó [*dialogan*].

Sr. KOOPMANN IRIZAR (presidente). —Tiene la palabra la diputada María Ayelén Gutiérrez.

Sra. GUTIÉRREZ. —Gracias, presidente.

Es para pedir el tratamiento sobre tablas, habida cuenta de que esta casa se inauguró hace poco más de un mes y no queríamos dejar pasar la oportunidad de poder hacer un reconocimiento al trabajo que se está realizando allí antes de que termine el período ordinario.

Gracias.

Pido el tratamiento sobre tablas.

Sr. KOOPMANN IRIZAR (presidente). —Está a consideración el tratamiento sobre tablas del presente proyecto.

*La votación es afirmativa.*

Sr. KOOPMANN IRIZAR (presidente). —Aprobado.

Se incorpora al orden del día.

Pasamos al siguiente asunto reservado.

**4.1.9**

**Expte. D-757/21 - Proy. 14 853**

Sra. FERRARESSO (secretaria). —Expediente D-757/21, Proyecto 14 853, de comunicación: solicita a la Comisión Bicameral Permanente del Honorable Congreso de la Nación emitir una resolución de rechazo al Decreto de Necesidad y Urgencia 805/21, emitido por el Poder Ejecutivo nacional, que dispone la prórroga de la Ley 26 160, de Comunidades Indígenas.

Sr. KOOPMANN IRIZAR (presidente). —Tiene la palabra la diputada Leticia Esteves.

Sra. ESTEVES. —Gracias, presidente.

Entendiendo muy bien lo que se me explicaba en el proyecto anterior, es que, ahora, con este proyecto le pedimos justamente, a la Comisión Bicameral del Congreso de la Nación que no ratifique este DNU que emitió el presidente de la nación en el marco de estos ciento y pico de decretos que ha mandado el presidente después del resultado de las elecciones sabiendo que perdían las mayorías.

Entonces, es por eso que le solicitamos a la Comisión Bicameral que no ratifique este DNU que prorroga una ley que estaba en debate en el Congreso de la Nación.

Gracias, presidente.

Sr. KOOPMANN IRIZAR (presidente). —Gracias, diputada.

Está a consideración el tratamiento sobre tablas del presente proyecto.

*La votación es negativa.*

Sr. KOOPMANN IRIZAR (presidente). —No se aprueba la solicitud de tratamiento sobre tablas.

Pasa a la Comisión G.

Pasamos al siguiente asunto reservado.

**4.1.10**

**Expte. D-760/21 - Proy. 14 856**

Sra. FERRARESSO (secretaria). —Expediente D-760/21, Proyecto 14 856, de declaración: establece de interés del Poder Legislativo el libro *Noemí Labrune y la lucha por los derechos humanos. De lo individual a lo colectivo*.

Sr. KOOPMANN IRIZAR (presidente). —Tiene la palabra el diputado Mariano Mansilla.

Sr. MANSILLA GARODNIK. —Gracias, señor presidente.

Es para solicitar el tratamiento sobre tablas de la declaración de interés sobre este libro porque su presentación se va a realizar en la universidad el 10 de diciembre.

Más allá del impulso de nuestro bloque sobre este libro en particular, aprovecho la oportunidad para invitar a ese evento tan trascendente para nuestra provincia por quienes la homenajean, en este caso, a participar.

Sr. KOOPMANN IRIZAR (presidente). —Muchas gracias.

Está a consideración el tratamiento sobre tablas del presente proyecto.

*La votación es afirmativa.*

Sr. KOOPMANN IRIZAR (presidente). —Aprobado.

Se incorpora al orden del día.

Pasamos al siguiente asunto reservado.

**4.1.11**

**Expte. D-761/21 - Proy. 14 857**

Sra. FERRARESSO (secretaria). —Expediente D-761/21, Proyecto 14 857, de declaración: establece de interés del Poder Legislativo el evento Pino Navideño, Dulce y Solidario, a realizarse el 18 de diciembre de 2021 en el parque Centenario de Valentina Norte.

Sr. KOOPMANN IRIZAR (presidente). —Tiene la palabra la diputada Lorena Abdala.

Sra. ABDALA. —Gracias, presidente.

Dada la fecha de este evento es que pido el tratamiento sobre tablas.

Sr. KOOPMANN IRIZAR (presidente). —Gracias.

Está a consideración el tratamiento sobre tablas del presente proyecto.

*La votación es afirmativa.*

Sr. KOOPMANN IRIZAR (presidente). —Aprobado.

Se incorpora al orden del día.

Pasamos al siguiente asunto reservado.

**4.1.12**

**Expte. D-762/21 - Proy. 14 858**

Sra. FERRARESSO (secretaria). —Expediente D-762/21, Proyecto 14 858, de declaración: expresa beneplácito ante la iniciativa del portal de noticias *Noticiasnqn.com.ar* de crear una *web* inclusiva, con el objeto de garantizar el acceso a la información a las personas con dificultades visuales y de lectura.

Sr. KOOPMANN IRIZAR (presidente). —Tiene la palabra el diputado Mariano Mansilla.



Sr. MANSILLA GARODNIK. —Gracias, señor presidente.

No tiene una fecha próxima de vencimiento, pero ante lo sencillo de la declaración que se plantea es que solicitamos su tratamiento sobre tablas.

Sr. KOOPMANN IRIZAR (presidente). —Muchas gracias, diputado.

Está a consideración el tratamiento sobre tablas del presente proyecto.

*La votación es afirmativa.*

Sr. KOOPMANN IRIZAR (presidente). —Aprobado.

Se incorpora al orden del día.

Pasamos al siguiente asunto reservado.

#### **4.1.13**

##### **Expte. D-765/21 - Proy. 14 861**

Sra. FERRARESSO (secretaria). —Expediente D-765/21, Proyecto 14 861, de resolución: solicita al Poder Ejecutivo informe, a través de la Secretaría de Modernización de la Gestión Pública, sobre las acciones realizadas y los resultados obtenidos en cada uno de los ejes estratégicos que componen el Programa Conectividad.

Sr. KOOPMANN IRIZAR (presidente). —Tiene la palabra la diputada Leticia Esteves.

Sra. ESTEVES. —Gracias, presidente.

Este es un proyecto que impulsa el diputado César Gass, pero, como la mayoría sabrá, está en el Concejo Deliberante asistiendo a una declaración muy importante para todo nuestro espacio.

Y me pidió que informara que es un proyecto que le solicita al Poder Ejecutivo, particularmente a la Secretaría de Modernización de la Gestión Pública que informe sobre las acciones realizadas y los resultados obtenidos por cada uno de los ejes estratégicos que componen el Programa Conectividad.

Solicitamos el tratamiento sobre tablas, teniendo en cuenta que esto, ya terminando el año, no se va a poder tratar en comisión. Por eso solicitamos que se pueda tratar sobre tablas, presidente.

Sr. KOOPMANN IRIZAR (presidente). —Gracias, diputada.

Está a consideración el tratamiento sobre tablas del presente proyecto.

*La votación es afirmativa.*

Sr. KOOPMANN IRIZAR (presidente). —Aprobado.

Se incorpora al orden del día.

Pasamos al siguiente asunto reservado.

#### **4.1.14**

##### **Expte. D-766/21 - Proy. 14 862**

Sra. FERRARESSO (secretaria). —Expediente D-766/21, Proyecto 14 862, de declaración: repudia el ataque paraestatal perpetrado el pasado 21 de noviembre en el lof Quemquemtreu, en Cuesta del Ternero (Río Negro) que terminó con la vida de Elías Garay e hirió gravemente a Gonzalo Cabrera.

Sr. KOOPMANN IRIZAR (presidente). —Tiene la palabra el diputado Andrés Blanco.

Sr. BLANCO. —Gracias, presidente.

Estamos pidiendo el tratamiento sobre tablas de este proyecto habida cuenta de que este fue un episodio, un hecho que trascendió fuertemente, que tiene que ver con la situación que se vivió en el lof Quemquemtreu, en Cuesta del Ternero, en Río Negro, que se cobró la vida de Elías Garay e hirió gravemente a Gonzalo Cabrera en el marco de una situación que se viene prolongando hace

más de cincuenta y pico de días —ahora, ya son casi sesenta días— donde producto de una política de recuperación de territorio de las comunidades se dio una especie de gueto en toda esa zona. Una intervención de las fuerzas de seguridad, no solamente provinciales, a través del Coer [*Cuerpo de Operaciones Especiales y Rescate*], sino, también, que hubo apoyo logístico de Gendarmería, que se hizo presente a requerimiento, a los gritos —y desesperados— de parte de la gobernadora Arabela Carreras.

Y lo queremos poner en este marco porque esa es la cuestión que marca por qué nosotros denunciarnos que este fue un ataque y no fue un hecho furtivo. Fue un ataque porque es una zona que está absolutamente monitoreada con drones, con cercos; tenés que pasar cuatro retenes para llegar a esa zona; o sea que era imposible que en ese marco de connivencia con las fuerzas de seguridad dos personas —que después vamos a decir quiénes son y se va a entender, rápidamente, por qué marcamos esta denuncia en este contexto— ingresan y se genera esta situación que se cobra la vida de Elías Garay.

Y nos parece grave, porque recién discutimos respecto de la situación a lo largo y ancho de todo el país respecto al relevamiento de las tierras de los pueblos originarios. Y, en este sentido, es sumamente grave y nos afecta directamente. Nos afecta directamente, ¿por qué? Porque seguimos con situaciones de tensión y de peligro sobre las comunidades mapuches, acá, en Neuquén.

Entonces, desde ese punto de vista, nosotros estamos proponiendo que se trate sobre tablas este pronunciamiento porque entendemos que es muy grave, sobre todo, teniendo en cuenta que es en el marco, también, de una profunda campaña racial, de odio de algunos sectores políticos —o de la mayoría, podríamos decir, también—, donde se pone en discusión, justamente, la lucha que vienen desarrollando los pueblos originarios ancestralmente.

Y, en eso, cabe decir que los dos acusados de este crimen son Martín Cruz Feilberg y Diego Ravasio, socios de los Rolando Rocco.

Rolando Rocco es un empresario que fue beneficiado con noventa años para la explotación de los territorios para la plantación de pinos; y, ahí, también, podemos discutir el impacto ambiental que esto ha tenido con las quemaduras que ha habido en esa zona. O sea, podemos hablar de mucho, pero, acá, es donde se ve, claramente que esto no fue un accidente, que no entraron a cazar, o sí, entraron a cazar, podríamos decir.

Entonces, desde este punto de vista, presidente, nos parece grave.

Nosotros queremos poner en discusión esto porque cuando hablamos de pueblos originarios, la misma palabra lo define. Díganme, ¿qué originarios son los Benetton? Díganme, ¿qué originarios son los Lewis?, que se apropiaron de un lago. Y podemos dar una lista; incluso, la propia familia Sapag tiene tierras en esa zona.

Entonces, estamos ante un hecho grave; y desde ese punto de vista, lo que queremos hacer es tratar este proyecto sobre tablas porque no podemos dejar que este odio se profundice y porque hay una lucha muy grande de parte de los pueblos originarios.

Gracias, presidente.

Sr. KOOPMANN IRIZAR (presidente). —Gracias, diputado.

Tiene la palabra la diputada Patricia Jure.

Sra. JURE. —Gracias, señor presidente.

A nuestro proyecto de repudio a este ataque paraestatal a la comunidad de la lof Quemquemtreu, hacemos un fuerte hincapié en señalar que es un ataque paraestatal. Es un ataque paraestatal porque, como señalaba mi compañero, era una zona, es una zona militarizada toda la Patagonia, pero especialmente este territorio de lucha por la recuperación de sus derechos por parte de la comunidad. Estaba fuertemente cerrado, no se podían ingresar alimentos, no se podía ingresar absolutamente nada. O sea que tenían prácticamente un cerrojo en donde la Policía de Río Negro y la Gendarmería nacional sabían perfectamente quiénes entraban y quiénes salían. Entonces, no pueden decir que desconocen, que no sabían lo que ocurrió, que no tenían claro. Ellos habilitaron, y, justamente, por estar militarizada decimos que, en esta oportunidad, se liberó la zona para el ingreso de los asesinos de nuestros pueblos originarios en donde Elías perdió la vida, y es por quien reclamamos justicia, y Gonzalo está grave de salud, justamente, por este ataque.

Estamos ante una cárcel a cielo abierto de nuestras comunidades y los amos y señores de la Patagonia son los que tienen la seguridad del Estado que pone, incluso, sus fuerzas represivas en función de sus negocios y del acaparamiento de sus tierras. Y no es una cuestión que ocurre allá lejos, sino que también ocurre en nuestra provincia con las petroleras, con la zona franca; no sé cuántas hectáreas se les dan a las empresas, la cancha de golf con concesiones por décadas para los ricachones de los barrios privados. O sea, es una política en toda la línea.

Los pueblos originarios tienen derechos y hay que respetarlos. Y la lucha por esos derechos está siendo absolutamente criminalizada, no solamente sobre las comunidades, como ha pasado en este caso o como ha pasado con Rafa Nahuel que también se cumplió un aniversario de su asesinato, sino de quienes apoyan o apoyamos esa lucha. ¿O Santiago Maldonado no estaba allí luchando junto a las comunidades originarias?

Esto es lo que queremos poner de manifiesto y es por eso que solicitamos que se trate sobre tablas algo que ocurre hoy y que viene ocurriendo desde el genocidio en nuestros pueblos originarios.

Muchas gracias.

Sr. KOOPMANN IRIZAR (presidente). —Gracias, diputada.

Tiene la palabra la diputada Soledad Salaburu.

Sra. SALABURU. —Gracias, presidente.

Es para manifestar mi apoyo a este proyecto. Claramente, tiene que ver y tiene que ver mucho con la otra discusión que dábamos en relación con la prórroga de la Ley 26 160, y tiene que ver con que este país y todas las provincias nos merecemos una discusión profunda respecto de qué está primero, si la propiedad privada o la vida de la gente que hay sobre esta tierra.

Los intereses económicos priman en esta disputa; más allá de las diferencias o de los cuestionamientos que podemos tener de la forma, queda claro, queda en la superficie que en estos conflictos lo que prima es siempre el valor inmobiliario de esas tierras y, por supuesto, priman los poderes económicos.

Me interesaría leer, señor presidente, un relato de una nota en Info Nativa de María Luisa, madre de Gonzalo Cabrera, que escribió para *La garganta poderosa*, citan acá:

Somos mapuches y el accionar del terrateniente siempre fue igual: avasallan todos nuestros derechos. Llegaron dos hombres a las tierras, dijeron que estaban cazando y que se habían perdido. Gonzalo y Elías les dijeron que no podían cazar en esa zona, que debían retirarse. Enseguida, uno de ellos le disparó a Elías directo a la cabeza y después gatilló contra mi hijo. Yo no sé quién disparó, pero la responsabilidad es de los terratenientes y del Estado que siempre los protege. La muerte de Elías se podría haber evitado si se hubieran sentado en una mesa a dialogar con nosotros. Se esconden detrás de la bandera argentina para seguir masacrando a nuestros pueblos y para seguir vendiendo todos nuestros recursos.

Gracias, presidente.

Sr. KOOPMANN IRIZAR (presidente). —Gracias, diputada.

Está a consideración el tratamiento sobre tablas del presente proyecto.

*La votación es negativa.*

Sr. KOOPMANN IRIZAR (presidente). —No se aprueba el tratamiento sobre tablas.

Pasa a la Comisión G.

Pasamos al siguiente asunto reservado.

#### **4.1.15**

#### **Expte. D-768/21 - Proy. 14 864**

Sra. FERRARESSO (secretaria). —Expediente D-768/21 y agregado corresponde 1, Proyecto 14 864, de declaración: establece de interés del Poder Legislativo la clínica de taekwondo en los XXX Juegos Olímpicos de Londres 2012, a realizarse el 4 y 5 de diciembre en las localidades de Añelo y Centenario.

Sr. KOOPMANN IRIZAR (presidente). —Tiene la palabra el diputado Raúl Muñoz.

Sr. MUÑOZ. —Gracias, presidente, compañeros diputados.

Debido a la proximidad de la fecha del inicio de la clínica de taekwondo que va a realizar el campeón olímpico del 2012, Sebastián Crismanich, voy a solicitar a todos los compañeros diputados de aprobar el tratamiento sobre tablas del dicho proyecto.

Gracias, presidente.

Sr. KOOPMANN IRIZAR (presidente). —Gracias, diputado.

Está a consideración el tratamiento sobre tablas de este proyecto.

*La votación es afirmativa.*

Sr. KOOPMANN IRIZAR (presidente). —Aprobado.

Se incorpora al orden del día.

Pasamos al siguiente asunto reservado.

### **4.1.16**

#### **Expte. D-767/21 - Proy. 14 863**

Sra. FERRARESSO (secretaria). —Me había salteado un tema, que es el Proyecto 14 863, de resolución, Expediente D-767/21: solicita al Poder Ejecutivo provincial remitir a esta Honorable Cámara los pliegos de los candidatos a cubrir las vacantes de vocal y defensor general del Tribunal Superior de Justicia, en el marco de lo establecido en los artículos 236 y 239 de la Constitución Provincial.

Sr. KOOPMANN IRIZAR (presidente). —Tiene la palabra la diputada Leticia Esteves.

Sra. ESTEVES. —Gracias, presidente.

No me lo voy a tomar como algo personal esto que me saltaron el tema. Con usted, no, secretaria.

Sra. FERRARESSO (secretaria). —No esperaba menos.

Sra. ESTEVES. —Con este proyecto lo que estamos buscando es que se cumpla nada más y nada menos con lo que dice nuestra Constitución en sus artículos 236 y 239 y pedirle al Ejecutivo de la provincia que mande los pliegos de los candidatos a fin de cubrir las vacantes del vocal y del defensor en el Tribunal Superior de Justicia.

Una de las garantías de la independencia del Poder Judicial, justamente, se basa en esto, en que el proceso del nombramiento de sus integrantes intervengan los otros dos Poderes mediante la designación o la propuesta del Poder Ejecutivo y el acuerdo legislativo a través de las mayorías agravadas por el Cuerpo legislativo; el freno y los contrapesos que tiene la división de Poderes.

El artículo 239 de nuestra Constitución dice que los miembros del Tribunal de Justicia, su fiscal y defensor serán designados por la Legislatura con el voto de los dos tercios de los miembros presentes en la sesión pública a propuesta del Poder Ejecutivo.

Y el artículo 236 de nuestra Constitución dice que los vocales del Tribunal Superior de Justicia, su fiscal y defensor y demás jueces y funcionarios de los Ministerios Públicos deberán ser designados dentro de los sesenta días de producida la vacancia en el cargo.

Todos sabemos que el 1 de agosto del año 2020 el doctor Massei dejó su cargo como vocal del Tribunal Superior de Justicia y lo hizo en el mismo sentido el doctor Ricardo Cancela el 1 de noviembre del mismo año.

Dice un reconocido constitucionalista que se vulnera la Constitución cuando se hace lo que ella prohíbe, pero también cuando no se hace lo que ella manda. Hace más de un año que se vencieron estos plazos, el Tribunal Superior de Justicia no está funcionando como debería hacerlo, más allá de las subrogancias que también exceden los plazos de tolerancia habilitados por la Constitución. Y es por eso que a través de este proyecto le pedimos al Ejecutivo de la provincia que cumpla con la Constitución y, de esta manera, nos permita a nosotros como Cuerpo legislativo cumplir con la Constitución y con lo que manda ella. Somos nosotros los responsables de velar por que se cumpla todo lo que la Constitución de nuestra provincia así lo establece.

Es por eso, presidente, que solicito el tratamiento sobre tablas de este proyecto.

Gracias.

Sr. KOOPMANN IRIZAR (presidente). —Muchas gracias, diputada.

Tiene la palabra el diputado Lucas Castelli.

Sr. CASTELLI. —Gracias, presidente.

Solicité la palabra para adelantar el acompañamiento al planteo que acaba de hacer la diputada Esteves por una sencilla razón. Creo en las instituciones en su plena composición como garantía de la división de los Poderes.

El doctor Massei, como bien mencionó la diputada, presentó su renuncia al Tribunal Superior de Justicia el 22 de junio de 2020. El artículo 236 de la Constitución Provincial establece que generada la vacante debería cubrirse a los sesenta días, dentro de los sesenta días de producida la misma. Por supuesto que no desconozco que tuvimos y tenemos una pandemia en el medio; pero me parece que superar un año y medio sin ninguna novedad sobre el tema es bastante preocupante. Tampoco desconozco la cuestión legal; está cubierta por la integración del fiscal general. Pero —como dije al principio— creo que la correcta composición de las cabezas de los Poderes públicos es fundamental. No es un tema legal, sino es un tema político e institucional. El gobernador debe dialogar, elevar y, de esta forma, elevar la mejor propuesta posible para cubrir el lugar tan importante.

Por eso, creo que si el tema no está en agenda y no es relevante para el gobernador Omar Gutiérrez, la oposición responsable —tal como yo concibo puntualmente a la oposición— tiene la obligación de poner el tema en agenda y de poner a disposición la mejor de las voluntades para volver a tener las instituciones con la jerarquía constitucional y política que los neuquinos y las neuquinas nos merecemos.

Para finalizar, entiendo que las mismas consideraciones caben respecto a la cobertura del cargo de defensor y defensor general, clave principalmente en la protección y defensa de los derechos de la ciudadanía.

Muchas gracias, presidente.

Sr. KOOPMANN IRIZAR (presidente). —Muchas gracias, diputado.

Tiene la palabra el diputado Darío Peralta.

Sr. PERALTA. —Gracias, presidente.

Es para adelantar mi acompañamiento al pedido de tablas de la diputada autora del proyecto, remarcando que sí esperamos que pronto envíen los pliegos de los candidatos y de las candidatas.

Gracias, presidente.

Sr. KOOPMANN IRIZAR (presidente). —Muchas gracias, diputado.

Está a consideración el tratamiento sobre tablas del presente proyecto.

*La votación es negativa.*

Sr. KOOPMANN IRIZAR (presidente). —No se aprueba la solicitud del tratamiento sobre tablas.

Pasa a la Comisión A.

Pasamos al siguiente asunto reservado.

#### **4.1.17**

#### **Expte. D-769/21 - Proy. 14 865**

Sra. FERRARESSO (secretaria). —Expediente D-769/21, Proyecto 14 865, de declaración: se establece de interés del Poder Legislativo el largometraje documental *Ella va de largo* con la dirección de la licenciada Florencia García Long y la producción de Ana Laura Bonet.

Sr. KOOPMANN IRIZAR (presidente). —Tiene la palabra la diputada Lorena Parrilli.

Sra. PARRILLI. —Gracias, presidente.

Es para solicitar tablas para este proyecto sobre este documental que es un documental que cuenta la historia de tres generaciones de mujeres de la comunidad gitana que, de alguna manera, van construyendo su identidad en una cultura patriarcal y van logrando empoderarse, logrando poder sortear algunas dificultades que tienen y lograr sus objetivos y deseos.

Solicito las tablas porque esto está próximo a estrenarse, el documental, así que es para, también, de alguna manera, transmitir el beneplácito de esta Legislatura a la iniciativa que llevaron adelante la directora, que es la licenciada Florencia García Long, y la producción que está a cargo de Ana Laura Bonet.

Muchas gracias.

Sr. KOOPMANN IRIZAR (presidente). —Gracias, diputada.

Está a consideración el tratamiento sobre tablas del presente proyecto.

*La votación es afirmativa.*

Sr. KOOPMANN IRIZAR (presidente). —Aprobado.

Se incorpora al orden del día.

Pasamos al siguiente asunto reservado.

### **4.1.18**

#### **Expte. D-770/21 - Proy. 14 866**

Sra. FERRARESSO (secretaria). —Expediente D-770/21, Proyecto 14 866, de declaración: establece de interés del Poder Legislativo la muestra fotográfica de Yamil Regules, inaugurada en el Museo Nacional de Bellas Artes el 12 de noviembre de 2021.

Sr. KOOPMANN IRIZAR (presidente). —Tiene la palabra la diputada María Lorena Parrilli.

Sra. PARRILLI. —Se solicita tablas para este proyecto porque fue realizado ya en noviembre, el 12 de noviembre se inauguró la muestra fotográfica de Yamil Regules. Es una muestra que cuenta la historia fotográfica de los últimos veinte años del Neuquén, de todo lo que se vivió durante estos últimos años; y como ya fue realizada, por eso es que también solicitamos las tablas.

Muchas gracias.

Sr. KOOPMANN IRIZAR (presidente). —Gracias, diputada.

Está a consideración el tratamiento sobre tablas del presente proyecto.

*La votación es afirmativa.*

Sr. KOOPMANN IRIZAR (presidente). —Aprobado.

Se incorpora al orden del día.

Pasamos al siguiente asunto reservado.

### **4.1.19**

#### **Expte. D-771/21 - Proy. 14 867**

Sra. FERRARESSO (secretaria). —Expediente D-771/21, Proyecto 14 867, de declaración: establece de interés del Poder Legislativo la cuadragésima primera Marcha de la Resistencia, a realizarse el 10 de diciembre en la ciudad de Neuquén.

Sr. KOOPMANN IRIZAR (presidente). —Tiene la palabra el diputado Andrés Blanco.

Sr. BLANCO. —Gracias, presidente.

Es una declaración muy sencilla, pero muy sentida. Estamos ante la cuadragésima primera marcha que van a llevar adelante nuestras Madres, ahora, el 10 de diciembre.

Yo lo que había solicitado hoy era si podría ser tratado sobre tablas en la sesión del día viernes 3, por una cuestión de que hay muchas tablas para este día; digo, para poder discutirlo tranquilo. Claramente, todos sabemos a qué nos referimos con lo que queremos declarar. Y la solicitud que queremos hacer es si se puede tratar sobre tablas el viernes o moción de preferencia para... ahí está, perdón...

Sr. KOOPMANN IRIZAR (presidente). —Una moción de preferencia para el día viernes 10.

Sr. BLANCO. —Plantear la moción de preferencia para su tratamiento el viernes 3 de diciembre. ¿Está bien?

Sr. KOOPMANN IRIZAR (presidente). —¿Viernes 3 o viernes 10?

Sr. BLANCO. —Viernes 3.

Sr. KOOPMANN IRIZAR (presidente). —¡Ah! ¿Para mañana?

Sr. BLANCO. —Para mañana.

Sr. KOOPMANN IRIZAR (presidente). —A consideración la moción de preferencia para el viernes 3.

*La votación es afirmativa.*

Sr. KOOPMANN IRIZAR (presidente). —Aprobada.

Va a la Comisión G y mañana *[dialogan]* lo pedís.

Sr. BLANCO. —Está la preferencia para mañana.

Sra. FERRARESSO (secretaria). —Pide las tablas, pide las tablas.

Sr. KOOPMANN IRIZAR (presidente). —Y arranca en Comisión G.

Pasamos al siguiente asunto reservado.

#### **4.1.20**

#### **Expte. D-772/21 - Proy. 14 868 y ag. Expte. P-56/21**

Sra. FERRARESSO (secretaria). —Expediente D-772/21, Proyecto 14 868, de declaración, y agregado Expediente P-56/21: establece de interés del Poder Legislativo el VI Congreso Argentino de Fibrosis Quística, a realizarse del 6 al 8 de diciembre de 2021 bajo la modalidad virtual.

Sr. KOOPMANN IRIZAR (presidente). —Tiene la palabra la diputada María Laura Bonotti.

Sra. BONOTTI. —Gracias, presidente.

Era para solicitar el tratamiento sobre tablas, dado que el Congreso tiene fecha los días 6, 7, 8 de este mes.

Sr. KOOPMANN IRIZAR (presidente). —Está a consideración el tratamiento sobre tablas del presente proyecto.

*La votación es afirmativa.*

Sr. KOOPMANN IRIZAR (presidente). —Aprobado.

Se incorpora al orden del día.

Pasamos al siguiente asunto reservado.

#### **4.1.21**

#### **Expte. D-773/21 - Proy. 14 869**

Sra. FERRARESSO (secretaria). —Expediente D-773/21, Proyecto 14 869, de resolución: solicita al Poder Ejecutivo provincial informar sobre las vacantes para el ciclo lectivo 2022 en los establecimientos educativos de Rincón de los Sauces.

Sr. KOOPMANN IRIZAR (presidente). —Tiene la palabra la diputada Leticia Esteves.

Sra. ESTEVES. —Gracias, presidente.

Voy a ser breve porque también otros diputados van a querer intervenir sobre este tema porque hemos sido varios los que nos hemos reunido con un grupo de padres de la localidad de Rincón de los Sauces que están muy preocupados porque hay alrededor de ciento sesenta chicos que no tienen vacantes para iniciar sus estudios secundarios en el año 2022.

Es por eso que estamos iniciando este pedido de informes al Poder Ejecutivo provincial con cierta información porque nos preocupa mucho el tema. Sabemos que son alrededor de ciento sesenta en esta localidad; pero según un relevamiento que se difundió hace poquito por parte del gremio, hay alrededor de dos mil alumnos en toda la provincia que están sin vacantes también para iniciar sus estudios, no solo en escuelas técnicas —quiero aclararlo—, sino también en la modalidad tradicional.

Es por eso que solicito el tratamiento sobre tablas de este pedido de informes; y queremos poner en agenda, y nos comprometimos a eso, a visibilizar la angustia que tienen muchísimos de estos padres que no saben si sus hijos van a poder empezar a estudiar el año que viene. Nos comentaban, por ejemplo, y estaba buscando la escuela, pero si no me equivoco es la Escuela 363, la mayoría de los egresados de 7.º de esa escuela no tienen banca para el año que viene. Y de las escuelas que en este momento están funcionando nos han contado en la situación en la que van a cursar donde hay grados, aulas o cursos, en el caso de los secundarios, donde hay entre cuarenta y cinco, y en algunos casos más alumnos en el mismo aula; con lo cual, seguimos insistiendo con la grave problemática que tenemos respecto de la infraestructura edilicia escolar en nuestra provincia.

Solicito el tratamiento sobre tablas para este proyecto, presidente.

Gracias.

Sr. KOOPMANN IRIZAR (presidente). —Tiene la palabra la diputada María Soledad Martínez.

Sra. MARTÍNEZ. —Gracias, presidente.

Por supuesto, hemos acompañado a esta iniciativa. Pero quería extender esta inquietud ante la falta de vacantes que se reclaman en una localidad a una realidad que es habitual y común en toda la provincia. En particular, el Ministerio de... bueno, lo que era el Ministerio de Educación en la condición que quede en la estructura del nuevo Gabinete ha dispuesto un sistema de inscripción *online* para el ingreso a todos los niveles del sistema educativo. Las dificultades de accesibilidad a este sistema de conectividad, en algunos casos han limitado también la posibilidad de que muchos padres y madres de esta provincia puedan garantizarles a sus hijos de nivel inicial, de primaria o de media el ingreso a las escuelas o a los establecimientos educativos que eligen. Es un tema que el Ministerio, la Secretaría, el Consejo Provincial de Educación deben revisar, porque el problema de las dificultades para acceder a las inscripciones tiene, por una parte, las limitaciones físicas que no permiten más vacantes en algunas escuelas y, por otra, algunas limitaciones de índole de decisiones que el Consejo Provincial de Educación ha tomado, que deben realizarse a los efectos de garantizarles a los neuquinos y a las neuquinas el acceso a un sistema de educación que, por otra parte, también tendremos en algún momento que discutir en profundidad.

Pero adelantar el acompañamiento al tratamiento sobre tablas de este proyecto. Urge resolver esa demanda y atender la totalidad de las dificultades para acceder al sistema educativo en la provincia que se presentaron sobre fin de este año.

Sr. KOOPMANN IRIZAR (presidente). —Gracias, diputada.

Tiene la palabra el diputado Andrés Blanco.

Sr. BLANCO. —Gracias, presidente.

Vamos a acompañar también este pedido de informes.

Pero nos parecía importante poner en discusión o en consideración que esto está empezando a tomar relevancia porque las propias comunidades educativas están saliendo a manifestarse. Hace unas semanas, también yo estuve acompañando a las familias de Centenario que están reclamando por bancos para los alumnos y alumnas para las Epet. Y ahí tiene mucho que ver lo que decía la diputada preopinante respecto al sistema, el relevamiento, cómo se hace porque ahí mismo explicaban algunos representantes del Consejo Provincial de Educación que la planificación se va



generando a demanda, o sea, se hace un estudio de requerimientos de qué tipo de solicitud hay de los alumnos y alumnas, si es a un comercial, si es a un industrial, pero tenemos un problema que me parece que hace a esta discusión. Por eso, es muy importante la información, es muy importante el relevamiento pero para ir a una discusión más de fondo. Muchos que se anotan en las escuelas técnicas, como se quedan sin bancos, terminan anotándose forzosamente en escuelas comerciales. Y es quitarles la posibilidad a alumnos y alumnas que tienen una clara decisión de formarse bajo las características de una escuela técnica, son forzados a ir a una escuela de otra índole.

Esto tiene que ver con, justamente, parte del relevamiento que se oculta con este tipo de política. Cuando se satura un sistema o una escuela, se los va derivando a otros y se les cambia el espíritu. Los padres y las madres, las familias reclamaban el otro día que, si sus hijos querían ir a una técnica, no tenían por qué obligarlos a ir a un comercial. ¿Se entiende? O sea, hay un problema también que muchas veces se resuelve adaptando o reubicando en otras escuelas, y eso, claramente, lo que lleva es a tener también una falsa información de cuál es la demanda que hay de bancos o de escuelas y de alumnos.

Por eso, para nosotros es importante esta información, pero para abrir discusiones de fondo, porque también observamos que en el proyecto de presupuesto esto también es parte de la discusión, cuántas escuelas se van a programar para construir en función de la demanda de la comunidad. El sistema educativo tiene que estar al servicio de la demanda de la comunidad, no al revés, no cada uno ubicarse donde puede porque es lo único que te ofrecen, y eso deja también y promueve mucho la deserción. Es así.

Así que para adelantar también nuestro acompañamiento y dejar también esta consideración que nos parece que hace a esta discusión.

Gracias.

Sr. KOOPMANN IRIZAR (presidente). —Gracias, diputado.

Tiene la palabra el diputado Luis Aquin.

Sr. AQUIN. —Gracias, presidente.

Buenos días a todos.

Solamente, para el presente.

Sr. KOOPMANN IRIZAR (presidente). —Muchas gracias, diputado.

Tiene la palabra el diputado Darío Peralta.

Sr. PERALTA. —Gracias, presidente.

Es para adelantar el acompañamiento y sumar mi firma al proyecto, por favor.

Sr. KOOPMANN IRIZAR (presidente). —Gracias, diputado.

Queda en la versión taquigráfica.

Tiene la palabra el diputado César Gass.

Sr. GASS. —Gracias, presidente.

Buen día.

Es para dar el presente.

Sr. KOOPMANN IRIZAR (presidente). —Gracias, diputado.

Está a consideración el tratamiento sobre tablas del presente proyecto.

*La votación es afirmativa.*

Sr. KOOPMANN IRIZAR (presidente). —Aprobado.

Se incorpora al orden del día.

Pasamos al siguiente asunto reservado.

**4.1.22**

**Expte. E-7/21 - Proy. 14 084**

Sra. FERRARESSO (secretaria). —Expediente E-7/21, Proyecto 14 084, de ley: establece un régimen de protección integral de los derechos de las personas mayores en residencias y centros de día.

Sr. KOOPMANN IRIZAR (presidente). —Tiene la palabra la diputada María Laura du Plessis.

Sra. DU PLESSIS. —Muchas gracias, señor presidente.

Es para solicitar el tratamiento sobre tablas de este proyecto, que tuvo despacho por unanimidad en la Comisión C. Es un proyecto presentado por el Poder Ejecutivo y se acordó en Labor Parlamentaria incluirlo en estas sesiones de hoy y de mañana.

Sr. KOOPMANN IRIZAR (presidente). —Muchas gracias.

Está a consideración el tratamiento sobre tablas del presente proyecto.

*La votación es afirmativa.*

Sr. KOOPMANN IRIZAR (presidente). —Aprobado.

Se incorpora al orden del día.

Pasamos al siguiente asunto reservado.

**4.1.23**

**Expte. D-670/21 - Proy. 14 755**

Sra. FERRARESSO (secretaria). —Expediente D-670/21, Proyecto 14 755, de ley: establece el 28 de octubre como el Día Provincial de la Mujer Cantora.

Sr. KOOPMANN IRIZAR (presidente). —Tiene la palabra la diputada María Fernanda Villone.

Sra. VILLONE. —Gracias, presidente.

Es para solicitar el tratamiento sobre tablas, según lo acordado en Labor Parlamentaria.

Sr. KOOPMANN IRIZAR (presidente). —Está a consideración el tratamiento sobre tablas del presente proyecto.

*La votación es afirmativa.*

Sr. KOOPMANN IRIZAR (presidente). —Aprobado.

Se incorpora al orden del día.

Pasamos al siguiente asunto reservado.

**4.1.24**

**Expte. D-548/21 - Proy. 14 631**

Sra. FERRARESSO (secretaria). —Expediente D-548/21, Proyecto 14 631, de ley: prohíbe en todo el territorio de la provincia del Neuquén al proveedor o comercio adherido al sistema de tarjeta de débito, crédito o compra requerir a los titulares o usuarios titulares adicionales o beneficiarios de extensiones de dichas tarjetas la entrega de las mismas a los fines de la realización de operaciones.

Sr. KOOPMANN IRIZAR (presidente). —Tiene la palabra el diputado Carlos Coggiola.

Sr. COGGIOLA. —Gracias, señor presidente.

Este proyecto tiene despacho por unanimidad de la Comisión de Producción, Industria y Comercio y en su debate se escuchó tanto a la Dirección Provincial de Defensa del Consumidor

como a la Fiscalía de Delitos Económicos de la provincia del Neuquén, quienes manifestaron su irrestricto apoyo a la iniciativa.

Por lo tanto, voy a solicitar el tratamiento sobre tablas de este proyecto.

Sr. KOOPMANN IRIZAR (presidente). —Está a consideración el tratamiento sobre tablas del presente proyecto.

*La votación es afirmativa.*

Sr. KOOPMANN IRIZAR (presidente). —Aprobado.

Se incorpora al orden del día.

Pasamos al siguiente asunto reservado.

#### **4.1.25**

##### **Expte. D-180/21 - Proy. 14 240**

Sra. FERRARESSO (secretaria). —Expediente D-180/21, Proyecto 14 240, de ley: regula el ejercicio profesional de la sicomotricidad en el territorio de la provincia del Neuquén.

Sr. KOOPMANN IRIZAR (presidente). —Tiene la palabra la diputada María Fernanda Villone.

Sra. VILLONE. —Gracias, presidente.

De igual manera, solicitar el tratamiento sobre tablas de acuerdo a lo que hemos acordado en Labor Parlamentaria.

Sr. KOOPMANN IRIZAR (presidente). —Gracias.

Está a consideración el tratamiento sobre tablas del presente proyecto.

*La votación es afirmativa.*

Sr. KOOPMANN IRIZAR (presidente). —Aprobado.

Se incorpora al orden del día.

Pasamos al siguiente asunto reservado.

#### **4.1.26**

##### **Expte. D-484/21 - Proy. 14 565**

Sra. FERRARESSO (secretaria). —Expediente D-484/21, Proyecto 14 565, de ley: designa con el nombre de Jean Pierre Reamdonck a la Ruta provincial 66.

Sr. KOOPMANN IRIZAR (presidente). —Tiene la palabra el diputado Carlos Coggiola.

Sr. COGGIOLA. —Gracias, señor presidente.

En este proyecto, también vamos a solicitar el tratamiento sobre tablas, que, aunque aquí no cuenta todavía con despacho de las comisiones, todas las fuerzas políticas aquí representadas o la mayoría de ellas —perdón— en el Concejo Deliberante de la ciudad de Villa la Angostura han manifestado su reconocimiento expreso a la figura de Jean Pierre Reamdonck.

Por lo tanto, voy a pedir el tratamiento sobre tablas de esta iniciativa.

Sr. KOOPMANN IRIZAR (presidente). —Gracias.

Está a consideración el tratamiento sobre tablas del presente proyecto.

*La votación es afirmativa.*

Sr. KOOPMANN IRIZAR (presidente). —Aprobado.

Se incorpora al orden del día.

Pasamos al siguiente asunto reservado.

**4.1.27**

**Expte. D-678/21 - Proy. 14 763**

Sra. FERRARESSO (secretaria). —Expediente D-678/21, Proyecto 14 763, de declaración: establece de interés del Poder Legislativo las acciones que realiza la asociación de fomento rural (AFR) y un grupo de mujeres para mantener los bosques artificiales con trabajo de poda a serrucho y motosierra en la localidad de Manzano Amargo.

Sr. KOOPMANN IRIZAR (presidente). —Tiene la palabra el diputado Andrés Peressini.

Sr. PERESSINI. —Gracias, presidente.

Tal cual lo expresó recién la secretaria, esta declaración, que elaboramos desde nuestro bloque, refiere a destacar el trabajo de las mujeres en las actividades de poda y raleo en los bosques implantados en el área de Manzano Amargo, llevados adelante por la AFR, la asociación de fomento rural que lleva adelante Chicho Aravena, que es el presidente en este momento de la misma.

Por tal motivo, solicitamos el tratamiento sobre tablas.

Sr. KOOPMANN IRIZAR (presidente). —Gracias, diputado.

Está a consideración el tratamiento sobre tablas del presente proyecto.

*La votación es afirmativa.*

Sr. KOOPMANN IRIZAR (presidente). —Aprobado.

Se incorpora al orden del día.

Pasamos al siguiente asunto reservado.

**4.1.28**

**Expte. D-723/21 - Proy. 14 816**

Sra. FERRARESSO (secretaria). —Expediente D-723/21, Proyecto 14 816, de declaración: solicita al presidente de la nación declare la emergencia hídrica de los ríos Limay, Neuquén y Colorado.

Sr. KOOPMANN IRIZAR (presidente). —Tiene la palabra el diputado Andrés Peressini.

Sr. PERESSINI. —En el mismo sentido, y ya lo he expresado hace unos minutos respecto de la solicitud al presidente de la nación de declarar la emergencia hídrica de las cuencas Limay, Neuquén y Colorado en base a la crisis hídrica que estamos teniendo desde hace más de una década y que trae graves problemas para muchísimos productores agropecuarios, para los ciudadanos que viven en zonas rurales y urbanas por la imposibilidad de muchos de contar con el agua potable. Y, de esta forma, tendríamos el acompañamiento, se daría el acompañamiento del Gobierno nacional para resolver en parte, a través de inversiones la crisis hídrica que estamos atravesando, tal cual se firmó un decreto de crisis energética por la cuenca del río Paraná.

Por eso, pedimos el tratamiento sobre tablas.

Sr. KOOPMANN IRIZAR (presidente). —Gracias, diputado.

Está a consideración el tratamiento sobre tablas del presente proyecto.

*La votación es afirmativa.*

Sr. KOOPMANN IRIZAR (presidente). —Aprobado.

Pasamos al siguiente asunto reservado.

**4.1.29**

**Expte. D-775/21 - Proy. 14 873**

Sra. FERRARESSO (secretaria). —Expediente D-775/21, Proyecto 14 873, de declaración, por el cual se establece de interés del Poder Legislativo la realización del torneo Interligas Amateurs del Sur, a desarrollarse en noviembre y diciembre de 2021 en Piedra del Águila y Villa la Angostura.

Sr. KOOPMANN IRIZAR (presidente). —Tiene la palabra la diputada María Fernanda Villone.

Sra. VILLONE. —Gracias, presidente.

Es para solicitar el tratamiento sobre tablas de acuerdo a lo que se ha hablado en Labor Parlamentaria y también porque está transcurriendo este torneo que va a finalizar en los próximos días.

Muchas gracias.

Sr. KOOPMANN IRIZAR (presidente). —Está a consideración el tratamiento sobre tablas del presente proyecto.

*La votación es afirmativa.*

Sr. KOOPMANN IRIZAR (presidente). —Aprobado.

Se incorpora al orden del día.

Pasamos al siguiente asunto reservado.

**4.1.30**

**Expte. D-777/21 - Proy. 14 875**

Sra. FERRARESSO (secretaria). —Expediente D-777/21, Proyecto 14 875, de declaración: se establece de interés del Poder Legislativo la última fecha del certamen Enduro Integración Neuquén, a realizarse el 5 de diciembre de 2021 en Aguada San Roque.

Sr. KOOPMANN IRIZAR (presidente). —Tiene la palabra la diputada María Fernanda Villone.

Sra. VILLONE. —Gracias, presidente.

De la misma manera, solicitar el tratamiento sobre tablas por lo acordado en Labor Parlamentaria, pero también porque este evento se va a realizar el día 5. Nos quedan poquitos días ya para que se concrete y por eso es importante tratarlo hoy en esta sesión.

Muchas gracias.

Sr. KOOPMANN IRIZAR (presidente). —Gracias.

Está a consideración el tratamiento sobre tablas del presente proyecto.

*La votación es afirmativa.*

Sr. KOOPMANN IRIZAR (presidente). —Aprobado.

Se incorpora al orden del día.

Pasamos al siguiente asunto reservado.

**4.1.31**

**Expte. D-779/21 - Proy. 14 878**

Sra. FERRARESSO (secretaria). —Expediente D-779/21, Proyecto 14 878, de declaración: se establece de interés del Poder Legislativo la participación de los deportistas neuquinos Francisco Reyes Petrelli, José Luis Acuña, Joaquín Burgos y Agustina Moraga en los Juegos Panamericanos Junior Cali Valle 2021, realizados en Colombia.

Sr. KOOPMANN IRIZAR (presidente). —Tiene la palabra la diputada María Soledad Martínez.

Sra. MARTÍNEZ. —Gracias, presidente.

Estamos pidiendo el tratamiento sobre tablas habida cuenta de que en este momento se están desarrollando los Juegos Panamericanos Junior en Cali (Colombia). La selección nacional está integrada por cuatro neuquinos y neuquinas que ya han participado de varias de las competencias. Francisco Reyes Petrelli ha obtenido dos medallas en las dos competencias que participó; Acuña, que es taekwondista, ha sido medalla de plata; Joaquín Burgos, también medalla de plata; Petrelli, plata y bronce, en las dos categorías en las que participó. Resta la participación de Agustina Moraga.

Argentina está en el cuarto lugar en el medallero de los Juegos Panamericanos y, en parte, ese lugar se debe al desempeño de nuestros deportistas.

Por eso, pido el tratamiento sobre tablas para que esta declaración llegue a tiempo a conocerse en las localidades de las que vienen, a sus familias y a los integrantes de la selección nacional.

Sr. KOOPMANN IRIZAR (presidente). —Muchas gracias.

Está a consideración el tratamiento sobre tablas del presente proyecto.

*La votación es afirmativa.*

Sr. KOOPMANN IRIZAR (presidente). —Aprobado.

Se incorpora al orden del día.

Pasamos al siguiente asunto reservado.

*Al mencionarse el Expediente D-778/21,  
Proyecto 14 876, dice el:*

Sr. KOOPMANN IRIZAR (presidente). —Ese pasó a la Comisión G. [Dialogan]. Perdón, a la Comisión H.

### **4.1.32**

#### **Expte. D-774/21 - Proy. 14 871**

Sra. FERRARESSO (secretaria). —Proyecto 14 871, Expediente D-774/21, de declaración, por el cual se establece de interés del Poder Legislativo la décima edición del Encuentro Provincial de Trovadores y Poetas que se llevará a cabo el 28 y 29 de diciembre en la localidad de Andacollo.

Sr. KOOPMANN IRIZAR (presidente). —Tiene la palabra la diputada Soledad Salaburu.

Sra. SALABURU. —Gracias, presidente.

Es para pedir también el tratamiento sobre tablas, teniendo en cuenta que este encuentro, que es el décimo que se realiza a lo largo de la historia del Neuquén, va a realizarse en la localidad de Andacollo y será el 28 y el 29 de diciembre.

Pido el tratamiento sobre tablas.

Sr. KOOPMANN IRIZAR (presidente). —Está a consideración el tratamiento sobre tablas del presente proyecto.

*La votación es afirmativa.*

Sr. KOOPMANN IRIZAR (presidente). —Aprobado.

Se incorpora al orden del día.

Pasamos al siguiente asunto reservado.

**4.1.33**

**Expte. D-781/21 - Proy. 14 880**

Sra. FERRARESSO (secretaria). —Expediente D-781/21, Proyecto 14 880, de resolución: se repudian las connotaciones homofóbicas de los entrenamientos impartidos en la Policía.

Sr. KOOPMANN IRIZAR (presidente). —Tiene la palabra la diputada María Ayelén Gutiérrez.

Sra. GUTIÉRREZ. —Gracias, presidente.

Es para pedir el tratamiento sobre tablas de este proyecto, habida cuenta de que fueron algunas expresiones que se desarrollaron durante estos días. Así que dada la noticia inminente que fue y la necesidad de hacer una expresión urgente al respecto, pido su tratamiento sobre tablas.

Sr. KOOPMANN IRIZAR (presidente). —Gracias, diputada.

Está a consideración el tratamiento sobre tablas del presente proyecto.

*La votación es afirmativa.*

Sr. KOOPMANN IRIZAR (presidente). —Aprobado.

Se incorpora al orden del día.

Tiene la palabra la diputada Karina Montecinos.

Sra. MONTECINOS. —Gracias, presidente.

Saludos a todos.

Es para dar el presente.

Sr. KOOPMANN IRIZAR (presidente). —Muchas gracias, diputada.

No hay más asuntos reservados.

Ha finalizado el tiempo de otros asuntos.

**5**

**PRÓRROGA DE LA HORA DE ASUNTOS VARIOS**

(Art. 175 del RI)

Sr. KOOPMANN IRIZAR (presidente). —Conforme con el artículo 165, pongo a consideración entender una hora más.

*La votación es afirmativa.*

Sr. KOOPMANN IRIZAR (presidente). —Aprobado.

Extendemos una hora más.

Pasamos a homenajes.

**4.2**

**Homenajes y otros asuntos**

Sr. KOOPMANN IRIZAR (presidente). —Tiene la palabra el diputado Carlos Sánchez.

Sr. SÁNCHEZ. —Gracias, señor presidente.

Voy a hacer un homenaje recordatorio en nombre de los diputados Rols y Gallia también, para recordar a un compañero, a un amigo que hace muy poco tiempo nos dejó.

La verdad que con mucha tristeza hemos despedido a Tom Romero, sabiendo por los últimos años de su vida cómo batalló para hacerle frente a su enfermedad. Él tenía un problema severo de corazón.

Él vivió su vida para la política. Señor presidente, la última charla que tuve con él fue el día —charla no, perdón, mensajes, porque ya no estaba muy bien—, el día 14, el día de las elecciones, y ya no se lo notaba bien. Pero el último mensaje de audio que él me manda me quedó algo muy grabado en la mente porque intercambiamos algunas charlas. Y él me dijo: hasta el día en que me muera voy a seguir haciendo política, y estaba internado.

Para los que conocimos a Tom Romero —creo que la mayoría—, compañeros del Partido Justicialista, supo ser presidente del PJ en la provincia del Neuquén, fue diputado cuatro mandatos, diputado provincial, diputado nacional, hijo de don Nicanor Romero, compañero candidato a gobernador que, lamentablemente, perdió en un *ballotage* con Felipe Sapag. Su madre fue diputada nacional, diputada provincial. Tom decía que había sido concebido en un día maravilloso porque nació también el Día de la Lealtad Peronista y, paradójicamente, muere ese día, perdón, muere un día después. Hubiese cumplido 60 años.

Quienes compartimos la última Cámara con Tom supimos que la batallaba todos los días. Más allá de la cuestión política, creo que dejó trascender un ser humano distinto; y hablo en primera persona porque en lo político hemos tenido idas y vueltas, y, la verdad que cuando llegan estos momentos así uno desnuda su verdadera esencia.

Lamento, en lo particular, y muchos compañeros hemos lamentado este desenlace; si bien estaba dentro de lo previsto no nos lo esperábamos.

Tom Romero fue afiliado al Partido Justicialista, participó en distintos espacios políticos, entre ellos, el Frente Renovador. Supo ser fuente de consulta de muchos, de muchos sectores políticos.

Por eso, señor presidente, no quería dejar pasar por alto ni que pasara esta sesión sin dejar de recordarlo, rendirle un homenaje; la verdad, no me esperaba tener que hacer esto. Lo hemos hecho con otros compañeros que nos han dejado, y deseo que su alma descanse en paz y desearle a la familia un saludo y un abrazo muy grande.

Muchas gracias, señor presidente.

Sr. KOOPMANN IRIZAR (presidente). —Muchas gracias, diputado.

Tiene la palabra la diputada Elizabeth Campos.

Sra. CAMPOS —Gracias, presidente.

Mi homenaje es para un médico neuquino, el doctor Ángel Federico Herrera. Es médico cirujano, especialista en clínica médica, con maestría en hipertensión arterial, con amplia y destacada trayectoria. Es secretario de la Sociedad Argentina de Hipertensión Arterial en el distrito Austral. Es miembro del grupo de trabajo de farmacología de la Sociedad Argentina de Hipertensión.

Desde el inicio de su profesión, el doctor Herrera con profunda abnegación lleva adelante un trabajo casi en soledad para concientizar a las personas sobre la importancia de la hipertensión arterial para lograr calidad de vida y que alcancen un buen estado de salud.

Recientemente, en el Boletín de la Sociedad Argentina de Hipertensión Arterial, institución de enorme peso científico y académico, de prestigio nacional e internacional se publicaron dos artículos del doctor sobre toma de posición e hipertensión y en el estudio de una futura droga llamada semaglutide que se encuentra en la tercera fase de estudio.

Es importante destacar que el desarrollo de estos artículos tiene casi un año de trabajo. Es un orgullo para los neuquinos tener esta calidad de médicos.

Para el doctor Herrera, muchas felicitaciones y el agradecimiento por su trabajo diario para el beneficio de las personas.

Gracias.

Sr. KOOPMANN IRIZAR (presidente). —Muchas gracias, diputada.

Tiene la palabra la diputada Leticia Esteves.

Sra. ESTEVES. —Gracias, presidente.

Me voy a tomar unos minutos para hacerle un homenaje, tal cual se hizo recién en el Concejo de Deliberante de nuestra provincia a nuestro querido Horacio «Pechi» Quiroga, que acaba de ser declarado vecino ilustre de la ciudad de Neuquén.



«Pechi» en el año 1981 fue presidente de la Comisión Vecinal del Barrio Nuevo; del 87 al 91 fue concejal de nuestra ciudad; en el año 1994 fue convencional constituyente para la redacción de la Carta Orgánica Municipal de la ciudad de Neuquén; del año 1995 al año 1999 fue concejal de la ciudad de Neuquén; desde el 99 al 2007 fue intendente de nuestra querida ciudad; en el año 2008 al 2009 ejerció el cargo de subsecretario de Asuntos Institucionales de la Cancillería Argentina con rango de embajador; en el año 2009, Horacio «Pechi» Quiroga fue diputado nacional de la provincia del Neuquén por la Unión Cívica Radical, y desde el año 2011 hasta su fallecimiento fue intendente de nuestra ciudad.

La verdad que lo que acaba de ocurrir en el Concejo Deliberante, de lo que lamentablemente no pude participar, nos enorgullece y nos emociona a todos los que formamos parte de este espacio y ponen en valor las gestiones que él tuvo, que impulsó durante sus intendencias que transformaron para siempre la ciudad de Neuquén. Por ejemplo, con la construcción de la terminal de ómnibus, la Plaza de las Banderas, el Paseo de la Costa, el Parque del Oeste, el Parque Norte, pero así también el Parque Belgrano, el Museo Nacional de Bellas Artes que tanto lo enorgullecía a él, el Cenotafio a los Caídos de Malvinas; la construcción del nodo vial Ruta 7 y Doctor Ramón; el creador e impulsor de la tan importante Fiesta de la Confluencia; la Feria Internacional del Libro; la construcción de un nuevo edificio municipal; el Corredor Doctor Ramón- Leloir; importantes obras pluviales como las del sistema Rodhe, Huiliches y el de las calles San Martín e Independencia, y también implementó el plan de asfalto más importante de la historia de nuestra ciudad.

Sin duda, creo que coincidimos todos en que «Pechi» transformó la ciudad de Neuquén y ha sido, sin duda, el mejor intendente que ha tenido hasta ahora y —en lo personal— que va a tener la ciudad de Neuquén en la historia.

Hoy es un día muy importante y que nos emociona a todos porque a «Pechi» se lo declaró lo que es y va a seguir siendo para todos nosotros, que es un ciudadano ilustre de nuestra ciudad de Neuquén.

Gracias, presidente.

Sr. KOOPMANN IRIZAR (presidente). —Gracias, diputada.

Tiene la palabra el diputado César Gass.

Sr. GASS. —Gracias, presidente.

Nunca dejé de asistir a las reuniones legislativas, nunca dejé de venir a las sesiones y nunca llegué tarde tampoco. Pero hoy, realmente, ameritaba que quienes estábamos comprometidos desde un inicio con la Intendencia que tuvo una gran impronta desde 1999 con «Pechi» Quiroga asistiéramos al Concejo Deliberante a dar respaldo a ese proyecto de declararlo vecino ilustre.

Y aparte de la emoción con que uno iba, con que uno participó de esa forma de homenajear *posmortem* a «Pechi» Quiroga, cuando íbamos desde la Legislatura hasta el Concejo Deliberante, bueno, esto no existía antes de la Intendencia de «Pechi» Quiroga, la calle Leloir era una calle de tierra de una sola mano. Entonces, como dijo la diputada Esteves que relató todas las obras, yo quiero, simplemente, y para finalizar recordando y haciéndome eco de esta trascendente declaración de vecino ilustre, que hagamos memoria: cómo imaginó la ciudad antes de ser intendente y cómo la dejó después de ser intendente. Es decir, una persona que sí tenía un plan cuando llegó a la Intendencia, y que sí tenía proyectos, que los cumplió y que fue en su ejecución más ambicioso que lo que había planteado anteriormente.

Este es mi recuerdo. Yo fui en los primeros años colaborador estrecho en muchas áreas, en los dos últimos mandatos de «Pechi» no estuve en la Municipalidad, cumplí funciones partidarias y el recuerdo mío es permanente, el recuerdo de haber sido visionario de lo que tenía que ser una ciudad, dejando de ser aldea para ser la más grande de la Patagonia. Y en ese recuerdo, quiero que nos quede vívida esa forma de hacer, esa forma de actuar, esa impronta y esa generación de gente que realmente fueron los hacedores de Neuquén; en especial, «Pechi» Quiroga.

Nada más.

Sr. KOOPMANN IRIZAR (presidente). —Muchas gracias, diputado.

Tiene la palabra la diputada María Soledad Martínez.

Sra. MARTÍNEZ. —Lo mío es otros asuntos, presidente.

Sr. KOOPMANN IRIZAR (presidente). —Gracias, diputada.

¿Alguien más para homenajes?

Tiene la palabra la diputada María Ayelén Gutiérrez.

Sra. GUTIÉRREZ. —Gracias, presidente.

Simplemente y a título personal sumarme a las palabras y al homenaje a Tom Romero. Compartimos en la gestión pasada varias comisiones de trabajo, teníamos nuestras grandes diferencias, y, bueno, seguramente acá «el Chino» Sánchez, Maxi Caparroz, María Laura recordarán algunas de las peleas bizantinas que teníamos en las comisiones, en el recinto. Pero yo quiero destacar que también gracias a él y a una impronta de trabajo, y a una voluntad muy enorme que tuvo porque nosotros lo veíamos en su estado de salud complicado y él asistía siempre puntualmente y trataba de estar en todas las sesiones, en todas las comisiones.

Él era el presidente de la Comisión de Derechos Humanos y hay que reconocer que tenía una particular atención y predisposición para abordar muchas temáticas en esta comisión que es muy sensible. Y recuerdo que él fue, la verdad, un actor fundamental para poder, después de diez años de presentaciones lograr que el proyecto de creación del Comité contra la Tortura se convirtiera en ley. Fue un actor realmente indispensable en esa discusión habilitando siempre la convocatoria a todos los espacios políticos, a mantener el tema en tratamiento, a buscar a través de reuniones y la permanencia del debate, el tema en la agenda para que pudiera salir. Hoy eso es ley, y la verdad es que es algo que merece el reconocimiento, también, de su enorme aporte en este sentido.

Y, por supuesto, también, un tema en el que contribuyó mucho porque... recuerdo estos temas porque los propusimos, prácticamente, en conjunto; los tratamos muchas veces durante los debates en la gestión pasada, que tenía que ver con la búsqueda de justicia de los integrantes de la Cooperativa de Viviendas de los Periodistas Neuquinos.

Tengo este recuerdo de Tom en un estado de salud muy delicado, muy complicado, y queriendo quedarse hasta el final de la comisión para poder votar favorablemente algún despacho que nos diera la posibilidad de seguir avanzando en ese tema.

Este año, yo seguí manteniendo comunicación con él y este año, a propósito de la situación familiar que yo atravesé estuvo muy presente. La verdad es que fue un apoyo muy especial, muy particular que tuvo, siendo que, realmente, siempre tuvimos unas diferencias enormes en el orden de lo político; pero, la verdad es que ese costado fue muy sensible y muy amable, también, de su parte.

Así que no quería dejar de mencionar la importancia que tuvo en su paso por esta Casa, pero, también, en lo que fue ese momento personal de mi familia.

Y, por supuesto, también recordar a «Pechi» Quiroga, quien, de la misma manera, con las enormes distancias políticas nadie puede dudar que era un actor central de toda la política neuquina y, realmente, le dio un giro enorme a lo que fue la ciudad de Neuquén que muchos, por supuesto, valoran desde distintos aspectos, desde distintas esferas. No por nada la declaración que se llevó hoy adelante en el Concejo Deliberante.

Por supuesto, también, recordarlo a él y todo el afecto, por supuesto, con Aye Quiroga que, también, compartimos gestión y que, claramente, en ella creo que se ve reflejada la impronta y la semilla que sembró «Pechi» Quiroga en la continuidad de lo que él consideraba una forma de hacer política.

Gracias, presidente.

Sr. KOOPMANN IRIZAR (presidente). —Muchas gracias, diputada.

¿Alguien más para homenajes?

Tiene la palabra la diputada María Ayelén Quiroga.

Sra. QUIROGA. —Gracias, presidente.

Primero, quería dar el presente.

Después, quería agradecer a todos los diputados por las palabras que han dicho sobre el homenaje a «Pechi» Quiroga y, también, agradecer a todos los bloques porque cada uno de los bloques que están acá presentes acompañaron la declaración en el Concejo Deliberante.

Así que, realmente, agradecerles.

Para nosotros, como familia, es un orgullo la declaración de ciudadano ilustre.

Así que muchas gracias. Muchas gracias, de corazón.

Y, también, me quería sumar a las palabras de homenaje a Tom Romero. Con él, también, compartí una gestión y se lo veía como... a pesar de sus problemas de salud, con tanto esfuerzo venía, acá, al recinto, y se quedaba hasta las últimas horas, a la noche, capaz, doce de la noche, tres de la mañana y él seguía estando a pesar de su salud. Obviamente, demostró una gran pasión por lo que hacía.

Así que, también, sumarme al homenaje y hacerle llegar mis saludos a la familia.

Y a los diputados, muchas gracias.

Nada más.

Gracias, presidente.

Sr. KOOPMANN IRIZAR (presidente). —Muchas gracias, diputada.

Diputado Caparroz, ¿para homenajes?

Tiene la palabra el diputado Maximiliano Caparroz.

Sr. CAPARROZ. —Gracias, presidente.

Desde nuestro bloque, sumarnos a las palabras en homenaje a Tom Romero.

Hemos tenido el honor y el placer de poder compartir con él la gestión pasada, en donde —como se dijo— en las diferencias se podían construir un montón de acuerdos y velar siempre por el futuro de la provincia; siempre con esa predisposición de construir políticamente.

Un hombre que era, como lo decimos, un hombre político con todas las letras.

Sumarnos al recuerdo. Un gran abrazo a la familia y nuestro homenaje desde nuestro bloque, donde pudimos trabajar, realmente, muy bien en la gestión pasada.

En lo personal, muy allegado por su tema de salud, en donde charlábamos mucho con respecto al futuro y cómo venía el tratamiento, etcétera. Tuvimos, también, ese tipo de acercamiento en lo personal.

También, felicitar a la familia y creemos que es justo el homenaje recibido a «Pechi» Quiroga. Creemos que es de estricta justicia que así se lo haga y se reconozca a un gran hacedor que tuvo, también, la ciudad de Neuquén.

Felicitar, también, a la familia.

Gracias.

Sr. KOOPMANN IRIZAR (presidente). —Gracias, diputado.

Tiene la palabra la diputada Lorena Parrilli.

Sra. PARRILLI. —Gracias, presidente.

Sumarme al reconocimiento a «Pechi» Quiroga. Creo que fue muy bien descripto por compañeros y compañeras de este recinto.

Yo quisiera compartir, por ahí, algunas cuestiones que tienen que ver con los intercambios y la interacción que ha tenido «Pechi» Quiroga con nuestro espacio político. Muchas veces hemos logrado coincidir, porque creo que en el fondo los valores y los objetivos tenían que ver con lo mismo, con llevar derechos, con llegar con el Estado a cada rincón de la ciudad de Neuquén.

Así que quiero rescatar que fue una persona constructora, una persona que tendía lazos y esto me consta porque dirigentes de nuestro espacio político siempre lo han expresado de esa manera.

Y la verdad es que salvando las distancias que podemos llegar a tener, en que creemos que hubo cosas que faltaron y que hicieron falta en su gestión, la verdad es que ha transformado a la ciudad de Neuquén y la ha puesto en un lugar muy relevante en la Patagonia. Y creo que a partir de lo que él pudo dejar, hoy es posible que la ciudad de Neuquén pueda llegar a tener otro tipo de proyección y se pueda llegar a ocupar de otros temas que, a mi entender, por ahí, faltaron en su gestión.

Así que enorgullecernos, también, nosotros, desde el espacio en el cual milito porque, realmente, creo que fue y es un ciudadano ilustre de la ciudad de Neuquén.

Y, por otro lado, también, saludar a la familia del exdiputado Tom Romero, porque imagino el dolor que están atravesando. Y quiero solidarizarme, a pesar de todas las diferencias que hemos tenido con Tom Romero, en los momentos más difíciles que hemos pasado todo nuestro espacio político, cuando fuimos perseguidos por ser kirchneristas y, bueno, no hemos tenido una buena... una buena experiencia, no nos hemos sentido acompañados. Pero, aun así, quiero saludar a toda su familia y solidarizarnos por el momento que están atravesando.

Muchas gracias.

Sr. KOOPMANN IRIZAR (presidente). —Gracias, diputada.

¿Alguien más para homenajes?

Tiene la palabra el diputado Andrés Blanco.

Sr. BLANCO. —Gracias, presidente.

Yo quiero hacer un homenaje particular, es más que nada muy sentido en la familia ceramista. Hoy se cumplen tres años de la partida de un gran compañero, luchador, joven. Tomó la decisión de irse, y eso es lo que nos duele mucho; es el compañero Eugenio Fuentes.

Eugenio Fuentes es hijo de «Nano» e Inés Fuentes, de Centenario, una familia muy reconocida en Centenario; ambos son trabajador y trabajadora municipales, y siempre fueron luchadores, de toda la vida. Y, claramente, inculcaron en sus hijos, en Alfredo, en Eugenio, en su primo Damián, que son compañeros militantes de nuestro espacio, la idea de luchar por transformarlo todo.

En este sentido, hoy, queríamos rendirle un homenaje, se cumplen tres años. Es en el marco de que, también, los ceramistas estamos cumpliendo en este año veinte años de lucha, y Eugenio fue una pieza fundamental, fue una pieza clave.

Un joven que cuando estaba cursando en la universidad tomó la decisión de ir a poner el cuerpo en una fábrica que tuvimos que luchar muchísimo, que fue Cerámica del Valle; una fábrica que, prácticamente, el empresario tenía a los trabajadores en forma esclava y que dimos una pelea enorme para que esos compañeros y compañeras resistieran, y después se incorporaron a Zanon.

Ese era Eugenio; un compañero que desde su juventud entendió, fuertemente, cuál era la política que él quería levantar y lo hizo convencido.

Por eso, quería aprovechar este espacio para rendir un homenaje, para hacérselo llegar a su familia y a todos los compañeros y compañeras que reconocen en la familia Fuentes un espíritu de lucha incansable.

Este es nuestro homenaje para nuestro querido compañero Eugenio Fuentes.

Gracias.

Sr. KOOPMANN IRIZAR (presidente). —Gracias, diputado.

Tiene la palabra el diputado Sergio Fernández Novoa.

Sr. FERNÁNDEZ NOVOA. —Gracias, presidente.

Hoy en algún momento de la sesión le escribí a la diputada Leticia Esteves, preguntándole por qué estaba sola; entonces, me refirió que quienes ahora la rodean estaban en esta actividad de ciudadano ilustre de nuestro querido y recordado «Pechi» Quiroga. La verdad, no lo sabía, porque seguramente hubiese estado.

Recuerdo tantas discusiones interesantes desde el punto de vista político, pero se extraña mucho al amigo; pero, además, se extrañan también desde lo político las características personales. Pido disculpas si me reitero en cosas que puedan haber dicho, pero no las escuché. Pero su tan particular manera de hacer política, más allá de lo que puede elogiarse y mucho en cuanto a la gestión, eso la política del Neuquén lo perdió cuando «Pechi» no estuvo. Y, bueno, por ahora ese pensamiento que tan bien explicaba y con el cual yo tenía y tengo diferencias no está presente, pero es lo que me interesa resaltar.

Lorena recordaba cuando alguna vez transitamos juntos la provincia, él era nuestro candidato a gobernador y me tocó acompañarlo en un montón de actividades. Hace poco, a propósito del presupuesto que después vamos a discutir, fui a algunos apuntes con cosas que pensamos aquellos que queremos gobernar esta provincia. ¡Claro!, para eso tenemos que ganarles alguna vez una elección; por ahora, no ha sido posible. Pero con «Pechi» en esas recorridas pensábamos el lugar del

pavimento, el centro de esquí que se podía hacer en la zona norte, las distintas cuestiones que le faltaban al sur, el tema del gas, si servían o no servían los gasoductos, qué se hacía con los hidrocarburos y todas esas reservas. No voy a abundar en estos detalles, pero permanentemente ese gran intendente que tuvo la ciudad de Neuquén tenía en su mapa, en su radar, en sus concepciones y en su ideario cómo potenciar y cómo desarrollar esta provincia.

Por lo tanto, no voy a hablar mucho más. Mi cariño, mi afecto, mi saludo, mi reconocimiento y mi respeto a toda su familia, a todos sus correligionarios.

Y me parece que ha sido una excelente decisión la del Concejo Deliberante del día de hoy.

Muchas gracias, presidente.

Sr. KOOPMANN IRIZAR (presidente). —Gracias, diputado.

¿Alguien más para homenajes?

No habiendo más pedidos de palabra para homenajes, pasamos a otros asuntos.

Tiene la palabra la diputada María Soledad Martínez.

Sra. MARTÍNEZ. —Gracias, presidente.

Primero voy a pedir si se puede bajar un poquito el aire, está muy frío aquí en el recinto.

Segundo, por supuesto, me voy a sumar al homenaje. Yo saben todos que no soy neuquina capitalina. Como testigo del crecimiento de Neuquén, claramente hay que reconocer el punto de inflexión que significó para la dinámica de esta ciudad el paso de «Pechi» como intendente.

Pero yo quiero rescatarlo en tanto dirigente político. «Pechi» formó parte de un grupo de dirigentes políticos que irrumpieron en la política de la provincia, logrando en el 2000 ganar muchos municipios. Y desde ese lugar creo que hay un antes y un después en la política de la provincia, porque esa irrupción de muchos de esos dirigentes nos permitió a quienes no somos oficialismo en la provincia pensar que hay un futuro distinto para esta provincia si nos ponemos a articular esas diferencias que muchas veces nos han mantenido alejados.

Claramente, y desde ese lugar, poner en valor el reconocimiento del Concejo Deliberante de Neuquén, saludar a su familia en la persona de nuestra compañera diputada Ayelen Quiroga, y valgan estas pequeñas referencias como un homenaje para «Pechi» Quiroga también.

Mi tema es otros asuntos, como lo dije. Y quería contarles que superadas las restricciones de pandemia, como todos sabemos, hay una recuperación de las actividades en las distintas industrias. En particular, quiero en este momento hablar de la recuperación de la actividad del cine, de la ciencia ficción, del teatro, de las artes —por decirlo de algún modo—. Y en una nueva temporada de “Hagámosle una opereta a Soledad Martínez” —la cuarta, creo— le tocó el turno a *Diariamente Neuquén*, pasamos de *Río Negro*, que muchas... no sé si se acuerdan, Zapala no tiene más problemas de desocupación. Todos los años éramos título del *Río Negro* como la ciudad con más desocupación. Hace dos años el milagro en Zapala ocurrió, no hay más desocupación, en Zapala no hay problemas, hay un presente arrollador; se dice en todas las sesiones que tenemos un presente arrollador en la ciudad de Zapala, acá, con un diputado representante de los intereses de la zona centro.

Esta vez, en *Diariamente Neuquén* el título, el tráiler es «Multa a diputada K, acusaciones mapuches y otras cuestiones». Les voy a expoilear el tráiler. ¡Es malo! Es malo, está mal escrito, es una *melange* incomprensible. Si yo fuera crítica de cine les diría: no vean la cuarta temporada, por lo malo que es el tráiler.

En un momento, termino vinculada con las acusaciones de la diputada Esteves, cosa que para nada me molesta; es una diputada que ha logrado ganarse mi respeto a fuerza de trabajo, de convicción y de mucha vocación, con lo cual no logro entender la participación del cabo de la Policía en la nota, pero en lo demás..., yo podría entender, la nota no se entiende, la intencionalidad política es indiscutible.

La intencionalidad política es claramente hacer señalamientos a la honestidad en mi condición de dirigente local que ningún ciudadano de Zapala cuestiona. Cosa que no sé si le puede pasar a muchos dirigentes en la ciudad de Zapala. Yo fui ocho años intendente, fui seis años secretaria de la gestión de Podestá, voy por mi sexto año de diputada, fui tres años jueza de faltas de la ciudad de

Zapala; y esos señalamientos en Zapala, si no es parte de una operación, a mí los vecinos no me los hacen.

Sin embargo, bueno, el diario empieza con sus relatos, y como el tráiler es malo les quiero contar la trama de la película que es el cargo del Tribunal de Cuentas. El cargo es un cargo que corresponde al ejercicio 2014; párrafo aparte, el Tribunal de Cuentas con sus dilaciones, con lo inoficioso que es ese control, imagínense que nosotros estamos presentando documentación en el 2021 de un ejercicio del 2014. ¡Magia! Como ya sabíamos cómo veníamos, tenemos fotocopios los ocho ejercicios de los que fuimos parte, con lo cual vamos completando documentación, bueno. Es una historia conocida para todos los que hemos tenido responsabilidad de gestión.

El cargo del 2014 para llegar a esta instancia ha tenido siete u ocho años de actuación, con un año y pico de suspensión de términos, producto de la pandemia. En todas las intimaciones que hemos recibido del Tribunal de Cuentas, como pasa con todos los ejercicios, nos hemos presentado y hemos estado a derecho, porque entendemos que forma parte de las responsabilidades aun cuando no estemos en gestión. Hemos presentado la totalidad de la documentación.

Para informarle a Boggi, quiero decirle, primero, que el cargo inicial era de 8 millones de pesos; si se escandalizó con este, imagínense ustedes si hubiera leído algo. Luego, les quiero contar que no he pagado esa multa porque como a esta noticia les digo le falta rigor periodístico, le falta estudio, le falta profundidad, le falta redacción, o sea, le falta todo, no he pagado la multa. Podrán dar cuenta las autoridades de la Legislatura que tampoco se me ha embargado la dieta porque, efectivamente, es tan mala la noticia, es tan poca noticia que esto que pasó el 31 de julio, al 1 de diciembre que nos reúne hoy no tiene ninguna ejecutoriedad. ¿Por qué? Porque cuando nos llega esa formulación de cargos de responsabilidad, inmediatamente me reúno con mi equipo que, por supuesto, quiero ratificar mi respaldo, mi respeto y mi absoluto compromiso con esos compañeros que, por supuesto, como en todas las otras circunstancias presentaremos, no presentaremos, resolveremos esta situación. Y, ¿por qué digo esto? Porque el cargo remanente, que son esos casi 500 000 pesos del inicial de 8 millones de pesos tenía alguna documentación que no tuvimos en ese momento cuando se nos hizo el último paquete de observaciones. Pedimos plazo para reunirla en la Municipalidad; lo hicimos y lo presentamos en el año 2019.

Nos llamaba la atención, entonces, que no se hubieran levantado esas observaciones, que les quiero contar de qué se tratan, porque como la intencionalidad política de la nota es señalemos a Soledad Martínez, habrá algún vecino que piense que nos quedamos con esa plata; habrá algún otro que crea que no la rendimos. Pues no. El 90 % de ese cargo es por un criterio que el Tribunal de Cuentas tiene que tiene anacronismos inexplicables; quienes no han estado en gestión no saben que en la gestión actual si vos no presentás en papel los balances, no los podés presentar. No los podés presentar. Tenés que ir al Tribunal de Cuentas a que te rubriquen todas las hojas, las que vos creas, 1000, 1500, 2000; después, con las otras hojas haces un asado, no sé, porque están todas rubricadas por el Tribunal; tenés que imprimirlo, ponerlo en cajas y traerlo. Como esos anacronismos hay cientos. El Tribunal de Cuentas tiene una línea por la cual ha instalado sistemas de administración —o la provincia, digamos, pero está esa recomendación en el Tribunal de Cuentas—, en donde el sistema de administración es técnico, es tecnológico. Vos disparás una orden de cuenta, una orden de pago, un pedido; esa orden de pago tiene un número; todo va secuenciado con ese número. Entonces, vos contratás un servicio; por ejemplo, uno de los cargos, 1200 pesos un servicio de un gasista, gasista de Zapala para hacer una... El gasista va, hace la tarea, se certifica, se certifica que la tarea está hecha, se firma la certificación, presenta la factura. El cargo que nos ratifican es porque ese gasista no nos presentó el recibo X. Proyectamos la sala de Zapala, es una sala 3D, equipada por el Gobierno de Cristina Kirchner, tiene setecientas localidades; estamos en línea porque es Sala Incaa, proyectamos películas de la Warner, proyectábamos películas de la Warner, de Paramount. El cargo es porque no recibimos el recibo de la Paramount, no porque no se proyectaron las películas, porque no lo pagamos, porque no nos dieron la factura. Porque no está el recibo X. El 95 % del cargo es porque faltan los recibos X. Le faltó leer a Boggi, capaz que no tenía tiempo, estaba enredado con la situación del cabo, no sé qué estaba pasando, pero no lo leyó.

Entonces, por supuesto, nos constituimos en el Tribunal. ¿Qué pasó cuando nos constituimos en el Tribunal? Resulta que el Tribunal de Cuentas no agregó al ejercicio del 2014 el último descargo que consta de ni más ni menos que de 1003 fojas y todavía no lo encuentran; por eso nos ratificaron ese remanente de la observación. Entonces, como la noticia no es noticia porque fue el 31 de julio, porque nada de lo que dice esta noticia pasó como lo insinúa, yo le digo a los muchachos del oficialismo de la provincia, a los muchachos del oficialismo de Zapala ¡déjense de joder con estas cosas! ¡Basta de *selfies*, de *fake news*, de operaciones! ¿Por qué no se ponen a laburar? Porque el presente arrollador de Zapala necesita muchas otras cosas, además de *selfies*. Necesita servicios, necesita cloacas, necesita agua, además de pavimento. Se necesitan muchas cosas. Tienen la Municipalidad, tienen plata. Nos hubiera encantado tener la guita que tiene esta Municipalidad. Tienen el favor del gobernador y del vicegobernador, tienen un auditor del Tribunal de Cuentas sentado al lado de la secretaria de Hacienda en una oficina con sede permanente en la Municipalidad. Los que han estado en gestión, los que han sido intendentes, el señor vicegobernador que es contador saben que eso contraviene todas las normas de la auditoría externa, pues está ahí para corregirles *online* las inconsistencias de la gestión. Pónganse a laburar. Cuando a nosotros nos tocó laburar, laburábamos.

Gracias.

Sr. KOOPMANN IRIZAR (presidente). —Tiene la palabra la diputada Patricia Jure.

Sra. JURE. —Gracias, señor presidente.

Hoy lo debatiremos, y ha sido un escándalo público el cancionero de la Policía en los entrenamientos que dice: Mi mamá me dijo a mí que yo era un varoncito, pero cuando vine aquí me dijeron mariconcito. ¡Qué atraso! Esto es barbarie, es embrutecimiento. Esta es la formación de la Policía del Neuquén que después tiene que tomar una denuncia a una mujer que necesita ayuda ante la violencia de género. Esta es la Policía que nos apunta cuando reclamamos nuestros derechos. Esta es la Policía que apunta contra las mujeres cuando las desalojan ante la falta de viviendas y que defienden un pedazo de tierra para vivir. Este es un entrenamiento público que la oportunidad fue capturada por una vecina o un vecino, desconozco su identidad, en pleno barrio Santa Genoveva. Cuatrocientos aspirantes en la Policía que entrenan de esta manera a cielo abierto, de manera pública, están absolutamente empoderados en que esta es la orientación para las fuerzas represivas en esta provincia. Ahora los sancionan o les piden las sanciones por algo que no es que desconocían porque cualquiera lo pudo ver y lo debe haber visto miles de veces, sino porque tienen que hacer algo. Veinticuatro horas antes de este escándalo, tuvimos en este mismo recinto al gobernador Omar Gutiérrez reatrevido, fanfarroneando, escupiendo para arriba, diciendo que esta era la provincia ejemplo en la erradicación de la violencia de género. No pasaron veinticuatro horas y le explotó entre las manos este escándalo de la Policía del Neuquén; en el mismo momento él anunciaba con bombos y platillos la elevación del rango de las políticas públicas sobre la cuestión de la violencia de género porque elevaba el rango ministerial, lo que es una Subsecretaría.

Ustedes se dan cuenta de que elevar un rango no significa nada, absolutamente nada. A este Gobierno le suda el machismo, la misoginia y la homofobia.

No se trata de un cantito en un episodio aislado, se trata de toda una orientación. Ahora, la política de cooptación del Gobierno, de demagogia con la cuestión de la mujer y de las diversidades sexuales con su mesa de la diversidad, con sus funcionarios y funcionarias, etcétera, etcétera, su subsecretaría, secretaría, sus comisiones especiales, pin, pan, pon, todo eso, no va a poder parar algo que va a ser una oportunidad de dar una respuesta contundente. Y en este proceso de cooptación, intentan ser dirigentes vitalicios de una movilización que este día 11 en la provincia del Neuquén va a ser la movilización del orgullo en donde vamos a ir con todo contra esta política y a desplazar a los oficialismos que son los responsables de llevar adelante esta política homofóbica en esta provincia. Entonces, esa va a ser nuestra respuesta el día 11 en la movilización.

Y una cuestión, porque me voy a anticipar a un debate: ¿la Policía puede tener una formación humanizada? ¿La Policía puede tener una formación con perspectiva de género? No hay Ley Micaela que valga. Porque la Policía tiene una tarea fundamental de defender un régimen de opresión, de ajuste, de crimen contra el pueblo trabajador, contra las mujeres y las diversidades, de

ocultamiento y de la impunidad de los crímenes que se producen. Lo vemos todos los días cuando decimos: el Estado es responsable. No voy a gastar mucho tiempo, nos referimos a todo eso. Un régimen que promueve, como lo decimos ahora, la violencia, la homofobia y el machismo. No hay salida para ese problema, no hay salida en manos de la organización de un Estado que lleva adelante la defensa de un régimen como este.

Nuestra respuesta va a ser el día 11 en una gran movilización contra todo este aparato represivo y la política homofóbica, ajustadora del Fondo Monetario del Estado provincial y del Estado nacional porque no ha sido el único proceso que se ha vivido; solamente que una captura los volvió a poner nuevamente al desnudo.

Gracias.

Sr. KOOPMANN IRIZAR (presidente). —Gracias, diputada.

Tiene la palabra la diputada Lorena Abdala.

Sra. ABDALA. —Muchas gracias, presidente.

En los últimos días recibimos una muy buena noticia. Estamos hablando de la designación por parte del gobernador Omar Gutiérrez de María Eugenia Ferraresso, nuestra Mage, quien se desempeñará al frente del nuevo Ministerio de Mujeres y Diversidad.

Queremos aprovechar este espacio desde el bloque del Movimiento Popular Neuquino para felicitarte ante este nuevo desafío, seguramente vas a hacerle frente con todas las ganas el compromiso y la capacidad de trabajo que conocemos. También agradecerte, Mage, por estos dos años de trabajo en conjunto, por tu predisposición y tu acompañamiento permanente. Realmente, sabemos de tu vocación, de tu empuje, de tu fuerza para construir con presencia, involucrándote en cada uno de estos roles que has desempeñado y con ellos forjaste la experiencia que ahora vas a tener la oportunidad de demostrar para marcar el camino del inicio del nuevo ministerio tan significativo para nuestra provincia. Sin duda, te vamos a extrañar, pero tenés todo nuestro acompañamiento para la nueva etapa que se viene.

Felicitaciones.

Sr. KOOPMANN IRIZAR (presidente). —Muchas gracias, diputada.

Tiene la palabra el diputado Maximiliano Caparroz.

Sr. CAPARROZ. —Gracias, presidente.

Brevemente.

No queríamos dejar pasar el hecho de que hace pocas horas tuvimos en Neuquén la posibilidad de ser sede del Parlamento Patagónico, un evento por demás importante y que cada día que pasa va a tomar más relevancia gracias al compromiso de los gobernadores, vicegobernadores y diputados de cada una de las provincias en donde se les está dando el espacio que la Patagonia necesita a través de sus legisladores.

Solamente, decir o felicitar a la organización, a la Presidencia de esta Cámara que fue reconocido por todos los legisladores de todas las provincias patagónicas, no solamente el programa, sino la atención que tuvieron. Felicitar a nuestros diputados de la Comisión K, todos ellos que nos dejaron muy bien representados y pudieron trabajar estos tres días y dejar muy bien al Neuquén.

Así que queríamos refrendar esto, felicitar a todos los que participaron y ojalá que seamos sede muchas veces más.

Gracias.

Sr. KOOPMANN IRIZAR (presidente). —Muchas gracias, diputado.

Tiene la palabra la diputada Soledad Salaburu.

Sra. SALABURU. —Gracias, presidente.

Simplemente, quiero nombrar para no perder, para no dejar pasar la relevancia de este día que fue el 25 de noviembre en donde se conmemora el día contra la violencia de género, el día contra la violencia machista. Este día es a partir de un movimiento que se genera en el año 1981 en Latinoamérica y acuñado en honor a Minerva, Patria y María Teresa Mirabal, tres hermanas dominicanas asesinadas el 25 de noviembre de 1960, simplemente, por ser mujeres y por ser



opositoras al dictador Trujillo. Recién en el año 1999, la ONU declara cada 25 de noviembre el Día Internacional para la Eliminación de la Violencia contra la Mujer.

Ese día, justamente, como todos los años, en Neuquén capital marchamos, marchamos todas las organizaciones de mujeres y diversidades por las calles neuquinas festejando, de alguna manera, todo lo que logramos en todos estos años, pero, por sobre todas las cosas, señalando todo lo que falta. Nos siguen matando cada treinta y dos horas en la República Argentina. Neuquén forma parte u ocupa el tercer o cuarto lugar, según quien lo mida, en el *ranking* de femicidios de la Argentina. También, contarles que esa gran movilización concluyó en los arcos romanos situados en el Parque Central y contarles que esos arcos romanos fueron declarados como espacio intercultural Graciela Alonso en el mes de octubre por el Concejo Deliberante de la ciudad de Neuquén, Graciela Alonso haciendo referencia a una gran militante fundadora de la colectiva La Revuelta, una luchadora por el derecho al aborto.

Yo tuve el honor de poder compartir con ella un tramo, un tramo de mi vida teniéndola, justamente, como profesora. Una mujer impecable, implacable, clara, inamovible de algunas posturas, pero con una dulzura y con una capacidad de consenso la verdad que admirable. Así que esto es otros asuntos, pero también un homenaje a Graciela Alonso. Y por supuesto que ese espacio va a ser ocupado para poder seguir luchando, peleando por todo lo que nos falta conquistar.

También, en ese marco, quiero felicitar a la secretaria de Cámara, a Mage. La verdad que me pone muy contenta —y se lo decía a ella el otro día—, creo que elevar a rango ministerial todo lo que tiene que ver con la temática de mujeres y de diversidades es un paso adelante. A eso hay que dotarlo, hay que dotarlo de políticas concretas, claras, hay que dotarlo de presupuesto, hay que dotarlo, de alguna manera, de mano firme y de poder, justamente, para poder deconstruir esta cantidad o esta estructura machista que es la que nos oprime y la que nos falta por sobre todas las cosas. La verdad, desde el bloque queremos felicitarte. Y, por supuesto, desde este lugar de opositora poder ponerme a disposición, sobre todo, y poner a disposición en lo que se pueda articular teniendo en cuenta y la profunda convicción —como lo digo siempre— de que el feminismo es transversal, porque en este recinto, en todos los espacios políticos, en todos los ámbitos, en todas las clases sociales ninguno de ellos resiste archivo en materia de reproducción de las violencias. Cada una de quienes ocupamos una banca hemos sido víctimas de violencia aun en nuestros espacios políticos. Por lo tanto, estoy convencida de que el feminismo es transversal.

Muchísimas gracias, presidente.

Sr. KOOPMANN IRIZAR (presidente). —Muchas gracias, diputada.

Tiene la palabra la diputada Leticia Esteves.

Sra. ESTEVES. —Gracias, presidente.

En el mismo sentido que la diputada Salaburu, felicitarla, aunque ya lo hicimos de manera privada, pero felicitar públicamente a Mage por su designación y por el rol tan importante que va a tener, que no tengo dudas de que va a estar a la altura de las circunstancias.

Pero no puedo dejar de decirle que la vamos a extrañar mucho, ha hecho un gran trabajo en el lugar que ha ocupado, nos ha tenido mucha paciencia, y hemos aprendido o en lo personal he aprendido mucho junto con ella en estos dos años de trabajo.

Así que, Mage, toda la suerte, y acá estamos para acompañarte desde lo que se puede y desde el rol de la oposición —como decía Sole—, una oposición responsable en un tema tan importante y tan sensible como el que te va a tocar abordar.

Ha sido un lujo compartir estos dos años con vos y felicitaciones.

Sr. KOOPMANN IRIZAR (presidente). —Muchas gracias, diputada.

Tiene la palabra el diputado César Gass.

Sr. GASS. —Gracias.

Va a ocupar un rol Mage muy importante. El mismo nombre del ministerio que va a ocupar hace que a los varones nos tiren por la banquina, pero quiero decirle que estoy seguro de que va a cumplir con mucho éxito, con mucho protagonismo y con mucha sapiencia porque es una persona que conoce de esto.

Y, por otra parte, decirle que, realmente, le hago un gran reconocimiento al trabajo que hizo acá en esta Cámara. Todos o muchos permanentemente necesitamos del asesoramiento, de evacuar consultas, de necesidades para el funcionamiento de los diputados, y estuvo siempre ahí contestando permanentemente los llamados, los mensajes. Así que este es un gran reconocimiento.

Mage, la verdad, lo mejor para vos. Te vamos a extrañar en serio, y creo que dejás un hueco muy grande acá en esta Legislatura.

Nada más.

Sr. KOOPMANN IRIZAR (presidente). —Muchas gracias, diputado.

Tiene la palabra la diputada María Laura Bonotti.

Sra. BONOTTI. —Gracias, presidente.

Sumarme, y en nombre de mi compañero de bloque Andrés Peressini también, a la felicitación por el nombramiento en el Ministerio de Mujer y Diversidad a Mage. Ya también se lo expresamos en forma privada.

Coincido con el diputado César Gass en todo lo que te hemos molestado, en el compromiso, en lo cerca que has estado también de nosotros y de nuestras necesidades o de nuestros requerimientos cuando lo hemos solicitado.

Así que agradecerte nuevamente, felicitarte y, seguramente, esta importancia que va a revestir el nuevo ministerio va a tener tu compromiso cien por cien. Así que felicidades y te vamos también a extrañar nosotros.

Sr. KOOPMANN IRIZAR (presidente). —Gracias, diputada.

Tiene la palabra la diputada Karina Montecinos.

Sra. MONTECINOS. —Gracias.

Lógicamente —y como algunos sabrán—, con Mage hemos compartido más que estos dos años, hemos tenido la posibilidad de compartir en un lugar mucho más dinámico que este y vuelve al ruedo donde las papas queman, decimos siempre. La ciudad de Neuquén es un lugar con mucho dinamismo legislativo, y el Ejecutivo, lógicamente, de la provincia debe ser mucho mayor el desafío.

Con lo cual, sé que estás preparada y, lógicamente —como hablábamos recién acerca de las etapas de dirigentes que se van sumando y se van generando en la provincia—, lógicamente, te vemos como una de las que comienza en el MPN a hacer punta, como se le dice en la calle. Así es que te felicito por el desafío, sé que no solo es un reconocimiento a tu labor como secretaria, sino, lógicamente, la campaña que has tenido que llevar adelante y, sin lugar a dudas, tu rol como concejala que fue destacable en la ciudad de Neuquén. Así que yo te felicito y como decían los demás diputados, lógicamente desde acá, con las herramientas legislativas que tengamos que elaborar vamos a estar a disposición y, bueno, lamentablemente tenemos tu teléfono, así que será de consulta constante.

Muchas felicitaciones y gracias, también, al cuerpo que conduce la Legislatura que generosamente también posibilita la posibilidad de que Mage asuma este rol que, seguramente, para su carrera y su persona va a ser dignificante y llevar adelante como siempre con mucho respeto y responsabilidad.

Sr. KOOPMANN IRIZAR (presidente). —Gracias, diputada.

Tiene la palabra la diputada Elizabeth Campos.

Sra. CAMPOS. —Gracias, presidente.

En nombre de nuestro bloque, felicitarte, Mage; agradecerte especialmente porque durante este tiempo has sido una persona facilitadora, nos has guiado, nos has tenido mucha paciencia. Y desearte el mayor de los éxitos que, sin duda, así va a ser porque conocés el sentir de las mujeres. Hace muchos años que venís trabajando en esto y sé que el éxito te va acompañar.

Muchas felicitaciones y acá estamos para ayudarte, para respaldarte.

Gracias por todo.

Sr. KOOPMANN IRIZAR (presidente). —Muchas gracias, diputada.

Finalizado el tiempo de asuntos varios, pasamos al tratamiento de los temas del orden del día.

Pongo a consideración un cuarto intermedio hasta las 15.

*Se aprueba [14.21 h].*

Sr. KOOPMANN IRIZAR (presidente). —Aprobado.

Nos vemos a las 15.

Gracias.

*A las 15.34, dice el:*

Sr. KOOPMANN IRIZAR (presidente). —Pasamos al primer punto del orden del día.

## 6

### **MODIFICACIÓN LEY 2680**

(Código Fiscal)

(Expte. D-41/21 - Proy. 14 780)

Sra. FERRARESSO (secretaria). —*Tratamiento en general del proyecto de ley por el cual se modifican y derogan varios artículos de la Ley 2680, Código Fiscal de la provincia.*

Sr. KOOPMANN IRIZAR (presidente). —Por Secretaría, se dará lectura a los despachos de comisión.

Tiene la palabra la diputada Liliana Murisi.

Sra. MURISI. —Gracias, presidente.

Es para solicitar, si es posible, la omisión de la lectura, por cuanto es el proyecto original, en el mismo sentido salió el despacho.

Sr. KOOPMANN IRIZAR (presidente). —Está a consideración no dar lectura al articulado del despacho.

*La votación es afirmativa.*

Sr. KOOPMANN IRIZAR (presidente). —Aprobado.

Por Secretaría, se dará lectura al encabezado y los firmantes de los despachos.

*Se leen el encabezado y los firmantes del despacho de la Comisión A y el despacho de la Comisión B.*

Sr. KOOPMANN IRIZAR (presidente). — Tiene la palabra la diputada Liliana Murisi.

Sra. MURISI. —Gracias.

El Código Fiscal provincial sancionado mediante Ley 2680 en el año 2009 define el marco general que regula la tributación en la provincia del Neuquén.

Este año estamos debatiendo un proyecto que propone modificar quince artículos de esa ley original, los artículos 32, 55, 89, 165, 182, 182 bis, 186 bis, 187, 193, 203, 206, 208, 214, 236 y 237. Asimismo propone derogar los artículos 211 y 212.

La propuesta de modificación contempla cuatro grandes temáticas. Como primera temática, se destaca la modificación de artículos tendientes a adaptar la normativa legal a las nuevas modalidades y dinámicas del comercio, tales como el *e-commerce* y moneda digital. En este sentido, se incluye a los bancos digitales y a las monedas digitales dentro del rubro servicios digitales, y se considera a las operaciones de compraventa de este tipo de instrumentos realizados por sujetos habitualistas para el pago del impuesto a los ingresos brutos.

Como segunda temática, considera la implementación del régimen del monotributo unificado con la Administración Federal de Ingresos Públicos (Afip). En el marco de los acuerdos asociativos de intercambio de información y regímenes de recaudación entre la Afip y la Dirección Provincial de Rentas del Neuquén proponen la obligatoriedad del régimen simplificado del impuesto sobre los ingresos brutos a todos aquellos contribuyentes que sean monotributistas en la misma, que desarrollen actividades solo en Neuquén y que las mismas se encuentren alcanzadas por el mencionado impuesto. Con esto se busca garantizar un tratamiento equitativo a los pequeños contribuyentes, fortalecer el proceso de desburocratización, así como reducir tiempos de espera.

Por otro lado, el contribuyente encuadrado dentro del régimen del monotributo ya no percibirá las retenciones impositivas que recaen sobre los contribuyentes directos.

Asimismo, en el marco de estos acuerdos asociativos, la Dirección Provincial de Rentas también adquiere facultades para dictar normas reglamentarias para su implementación, efectuando de oficio modificaciones al régimen de tributación.

Como tercera temática, y en consonancia con lo establecido en otras jurisdicciones provinciales, se propone la unificación de criterios en los sistemas liquidatorios entre el convenio multilateral y el régimen de contribuyentes directos, a partir de la eliminación de la figura del impuesto mínimo.

Este importe mínimo de impuesto, establecido en la Ley Impositiva para cada actividad quedaría eliminado y derogado de manera expresa. Y es por ello que se necesita la eliminación, en la derogación de algunos artículos del Código.

Como cuarta y última temática, se proponen modificaciones tendientes a la armonización legislativa con la práctica tributaria.

Se faculta a la Dirección de Rentas a efectuar procedimientos de altas de oficio y se crea la figura del responsable sustituto.

Esto es a los fines de pagar el tributo a cargo de sujetos que no residen en el territorio nacional para tributar la alícuota correspondiente.

Para finalizar, y como es habitual cada año, dentro del régimen de exenciones y beneficios fiscales se propone otorgar un descuento del 5 % a los contribuyentes que adhieran a la boleta electrónica. Se propone, también, la exención para eximirse de los impuestos provinciales. Se propone eximir en el impuesto de sellos a todos los actos, contratos y operaciones vinculados a los contratos de *leasing*. Se propone eliminar el requisito de que el productor acredite, anualmente, su condición ante la autoridad de aplicación para acceder a la exención del impuesto inmobiliario. Y, por último, se elimina el requisito de inscripción en el Registro Público de Comercio para poder gravar con el impuesto a los ingresos brutos a las personas humanas que se encuentran constituidas como empresas unipersonales inscriptas en la actividad de locación y venta de inmuebles, que compren y venden inmuebles en plazos mayores a dos años.

Por todo lo expuesto, solicito la aprobación de este proyecto.

Sr. KOOPMANN IRIZAR (presidente). —Tiene la palabra el diputado Andrés Blanco.

Sr. BLANCO. —Gracias, presidente.

Nosotros ya habíamos anticipado en la comisión que no vamos a acompañar, basándonos en algunas cuestiones, sobre todo, en lo general del concepto que se vuelve a plantear tanto en este proyecto como en el del marco impositivo, donde vemos que hay alteraciones que pueden ser progresivas, por un lado, pero hay otras que no.

Pero, más que nada, porque volvemos a encontrarnos con algo que es recurrente y que marca, también, porque todos sabemos que esta es la base de la recaudación de la provincia, que no se le toca un solo interés a las empresas hidrocarburíferas.

Volvemos al mismo esquema; no hay alteraciones, no hay modificaciones. Tenemos una de las rentas más bajas de Latinoamérica y, encima, tienen este beneficio donde no se altera, en lo sustancial, nada que promueva una recaudación para las miles de demandas que están planteadas en la provincia.

Y eso tiene que ver con este razonamiento, donde todo este tipo de modificaciones terminan descargándose, de una u otra manera, en las mayorías populares, en la comunidad; hasta los comerciantes salen perdiendo o se los iguala como si fueran recaudadores de grandes superficies.

Entonces, nosotros que entendemos, presidente, que estas alteraciones, estas modificaciones y el marco impositivo no alteran para nada algo que es esencial y que nosotros lo venimos planteando hace mucho tiempo. Tenemos una de las recaudaciones más bajas en la renta petrolera, y eso no lo estamos inventando, es así. Y, encima, el beneficio de recaudaciones impositivas que no se alteran.

Con cual, nosotros no vamos a acompañar estas modificaciones ni acompañar estas propuestas de marco impositivo porque entendemos que hay una lógica y un razonamiento de cómo se plantean este tipo de iniciativas en beneficio de quienes más se llevan y quienes más recaudan, que más recursos se llevan de nuestro suelo.

Así que nosotros vamos a rechazar y queríamos dejar planteado nuestros fundamentos.

Gracias.

Sr. KOOPMANN IRIZAR (presidente). —Gracias, diputado.

Tiene la palabra la diputada Patricia Jure.

Sra. JURE. —Gracias, señor presidente.

La miembro informante hizo un listado eterno de eximiciones impositivas al capital, y una de las razones —que sumo a las que dijo mi compañero— es que estamos ante un régimen de eximiciones y de protección al capital, un subsidio indirecto con las eximiciones y que eso, como lo planteé en la comisión en su momento no redundaba ni en salarios ni en mantener los puestos de trabajo. No hay patronal ni con decreto de DNU ni con este tipo de beneficios que diga: ay, no, a los trabajadores no se los echa. Lo primero y descartable son las y los trabajadores.

Ahora, estos dos primeros puntos que tratamos —el Código Fiscal y el marco impositivo— son un aspecto, una pata de los puntos que siguen, que son los presupuestos. ¿De dónde entra la plata? Digamos, ¿cómo se hace para recaudar?

Evidentemente, la compensación de todas las eximiciones impositivas al capital se compensa con la persecución a pequeños contribuyentes, del cruce de datos con la Afip, como también quedó claro en el debate de comisión para tratar de compensar esa falta de ingresos de la que zafan los capitalistas con el voto de todos los que, aquí, no veo a nadie más anotada o anotado en la lista de oradores; digo, por el tema de la grieta.

Y, sin embargo, van a la caza de los pequeños contribuyentes. Y un detalle fundamental: esos pequeños contribuyentes no solamente pueden ser pequeños comerciantes, profesionales y demás, sino este gran sector precarizado en el Estado, incluso, en esta Legislatura, que tienen que pagar un monotributo.

Los contratos basura y la precarización laboral están a la orden del día y, acá, se va a votar ir a la cacería de todos ellos y de ellas.

Esta es una de las cuestiones, obviamente, por las que estamos rechazando estos dos proyectos.

Y, obviamente, la estabilidad fiscal es para el gran capital. Acá, hay eximiciones, hay tasa cero para la construcción y para otros tantos sectores, porque cuando al pueblo del Neuquén le dicen: che, no hay plata para esto, no hay plata para el otro; ¿salarios?, no hay plata; obras, no hay plata; tenemos que pedir deuda, deuda.

Y está entrando en esta Legislatura, en el día de hoy la perlita del año por la cual se ha estirado el almanaque parlamentario, que se supone se terminaba mañana y, sin embargo, se estira. Ahí, sí, se puede estirar. ¿Quieren un nuevo empréstito? ¿Quieren una nueva deuda?

Entonces, en vez de tener que recurrir a nuevas deudas, vayan a sacarles la plata a los bolsillos de los capitalistas, que se la llevan en pala y, para colmo, no se recauda como corresponde recaudar de quienes tienen tantos beneficios.

Entre esos y otros más es nuestro fundamento del rechazo a esta confiscación al pueblo de la provincia del Neuquén.

Gracias.

Sr. KOOPMANN IRIZAR (presidente). —Gracias, diputada.

Tiene la palabra el diputado Raúl Muñoz.

Sr. MUÑOZ. —Gracias, presidente.

En el mismo sentido, no voy a apoyar este proyecto por lo que planteé, en su momento, en comisiones, por cuestiones de que no han medido con la misma vara algunas cuestiones de la

sociedad, a algunos integrantes de la sociedad, como son los profesionales, que ni siquiera les hemos otorgado una posibilidad de bajar por un año los aportes que hacen ante Rentas.

Por lo tanto, señor presidente, también voy a rechazar este proyecto.

Gracias.

Sr. KOOPMANN IRIZAR (presidente). —Gracias, diputado.

No habiendo más pedidos de la palabra, se habilita el sistema electrónico de votación para el tratamiento en general de este proyecto. *[Así se hace]*.

*La votación es afirmativa.*

Sr. KOOPMANN IRIZAR (presidente). —Aprobado en general.

Pasa al próximo orden del día para su tratamiento en particular.

Pasamos al siguiente punto del orden del día.

**7**

**LEY IMPOSITIVA AÑO 2022**  
(Expte. D-693/21 - Proy. 14 784)

Sra. FERRARESSO (secretaria). —*Tratamiento en general del proyecto de ley por el cual se establece un nuevo marco impositivo para el año 2022. Deroga la Ley 3274 y el Decreto 41/21.*

Sr. KOOPMANN IRIZAR (presidente). —Por Secretaría, se dará lectura al despacho de comisión.

Tiene la palabra la diputada Liliana Murisi.

Sra. MURISI. —Gracias.

En el mismo sentido, corresponde un despacho equivalente al proyecto ingresado. Por lo tanto, sugiero a la Cámara omitir la lectura.

Sr. KOOPMANN IRIZAR (presidente). —Está a consideración no dar lectura al articulado del despacho de comisión.

*La votación es afirmativa.*

Sr. KOOPMANN IRIZAR (presidente). —Aprobado.

Por Secretaría, se dará lectura al encabezado y a los firmantes del despacho.

*Se leen el encabezado y los firmantes del despacho de la Comisión B.*

Sr. KOOPMANN IRIZAR (presidente). —Tiene la palabra la diputada Liliana Murisi.

Sra. MURISI. —Gracias.

Como es sabido, la Ley Impositiva que se presenta y se debate cada año define alícuotas y montos fijos que deben pagar contribuyentes en general y que conforman la recaudación provincial del ejercicio fiscal.

El régimen impositivo propuesto para el año 2022 se enmarca en lo normado por el Código Fiscal provincial y sus modificatorias, las cuales acabo de mencionar en los cuatro grandes ejes.

En relación al impuesto a los ingresos brutos se mantienen las mismas alícuotas que las previstas para la Ley Impositiva vigente (la 3274) para este año en curso, con excepción de algunas bajas, entre las cuales se destaca la reducción del 2,25 al 1,5 para la comercialización directa de vehículos automotores nuevos y la reducción del 5 al 2,5 para actividades relacionadas a la construcción, de modo de incorporar en el régimen impositivo lo normado por el Decreto 41/21, eliminando, incluso, las sobrealícuotas. Al eliminar la carga impositiva sobre los contribuyentes del régimen simplificado del impuesto a los ingresos brutos, se mantienen las escalas de importes mensuales para todas las categorías. Dado que la ley modificatoria al Código Fiscal ya expuesta incorpora la

obligatoriedad del régimen simplificado del impuesto sobre los ingresos brutos para monotributistas el mantenimiento de las escalas beneficiará a una gran cantidad de contribuyentes en nuestra provincia.

Este régimen impositivo para el año 2022 elimina la figura del impuesto mínimo —como ya dije también— para contribuyentes directos del impuesto de los ingresos brutos, en línea con la modificatoria del Código Fiscal.

Con respecto al impuesto inmobiliario se mantienen las mismas alícuotas del actual ejercicio 2021 y se actualizan las escalas según la evolución de los precios, a los fines de que los valores de las bases imponibles se mantengan en términos reales. En este mismo sentido, se mantienen las alícuotas vigentes para actos, contratos y operaciones que determinan el impuesto de sellos, ajustándose los pagos de suma fija, en línea con la inflación del período.

Por último, el régimen impositivo para el 2022 mantiene los beneficios del régimen de estabilidad fiscal en el impuesto a los ingresos brutos para las micro, pequeñas y medianas empresas.

También va a seguir gravada con alícuota cero en el impuesto a los ingresos brutos la actividad primaria, la micro y pequeña industria, el transporte urbano e interurbano de pasajeros dentro de los 50 km, la construcción de viviendas económicas y los créditos hipotecarios. A estos tratamientos diferenciales hay que agregar que se incrementan en un 50 % los límites de facturación para acceder a la alícuota del ingreso bruto reducido. Aquellos comercios minoristas, empresas y prestadores de servicios con ingresos anuales inferiores a los 18 millones de pesos facturados en este año 2021 acceden para el año siguiente a alícuotas reducidas del 2 %; y aquellos que facturen en este año entre 18 y 57 millones acceden para el año siguiente a la misma alícuota reducida del 3,5 %. Con lo cual, esto garantiza el beneficio de una alícuota reducida a un 80 % de contribuyentes de toda la provincia.

Quiero destacar que hemos recibido y atendido inquietudes de los distintos colegios de profesionales de la provincia a los cuales intentamos darles las explicaciones respecto a los beneficios que este nuevo régimen les está aportando desde el punto de vista del monotributo y el régimen simplificado en los ingresos brutos, desde el punto de vista de la alícuotas reducidas que este artículo 7.º de la Ley Impositiva también beneficia. Y, en ese sentido, destacar también que ya no estarán sujetos al régimen de retención o percepción del impuesto en tanto los mismos estén dentro de este régimen unificado.

Sin más, les pido el acompañamiento.

Sr. KOOPMANN IRIZAR (presidente). —Muchas gracias, diputada.

Tiene la palabra la diputada Leticia Esteves.

Sra. ESTEVES. —Gracias, presidente.

Es para justificar brevemente el voto negativo a esta nueva Ley Impositiva.

Se dice que esta Ley Impositiva es muy parecida o muy similar a la del año pasado, y el año pasado voté en contra; entonces, no podría, si quiero ser coherente acompañar este nuevo proyecto.

También porque defendemos desde Juntos por el Cambio el Consenso Fiscal que se había firmado en el año 2017, que después se suspendió, que daba previsibilidad jurídica, que disminuía gradualmente algunos impuestos e incluso eliminaba el impuesto a los sellos y que el gobernador de aquel entonces decía que para Neuquén es muy importante el acuerdo porque era previsibilidad fiscal, fortalece el desarrollo del sector privado para generar más inversión, más desarrollo y más trabajo.

Decía el gobernador que es un paso que da previsibilidad para construir veinte años de crecimiento para la provincia y para el país, es un paso importante y ahora hay que seguir trabajando.

Yo coincido plenamente con ese gobernador, con el gobernador que hacía esas declaraciones en aquel entonces. Ya lo he dicho en algunas sesiones también esto. Destaco, destaco y rescato —como decía recién la miembro informante— que se eliminan los importes mínimos por actividad del impuesto sobre ingresos brutos y se mantienen sin cambios los importes mensuales

correspondientes al régimen simplificado del impuesto de los ingresos brutos que en un contexto inflacionario claramente es una reducción en términos reales. Así que eso lo quería destacar.

Pero la realidad es que desde el bloque de Juntos por el Cambio hemos hecho presentaciones, no solamente este año, sino también durante todo el año pasado atendiendo a reclamos concretos que han tenido los neuquinos en una situación muy particular por la que hemos atravesado y que todos conocemos como fue la pandemia. Recién el diputado Muñoz hacía mención respecto de un reclamo que están haciendo los profesionales en nuestra provincia. Pero nosotros presentamos —y los voy a mencionar brevemente— el Proyecto 13 641 por el cual se establece un régimen excepcional de crédito fiscal para los contribuyentes y responsables de tributos, cuya recaudación administra la Dirección Provincial de Rentas de la provincia del Neuquén; el Proyecto 13 533 por el cual se declara la emergencia económica en materia presupuestaria, financiera, tributaria y social —en aquel momento ya hablábamos, y no estábamos en campaña, de la emergencia educativa también—; el Proyecto 13 291, de emergencia turística; el 14 296 que también preveía modificaciones al Código Fiscal; el 14 105 por el cual se establece un régimen de crédito fiscal para los contribuyentes responsables de tributos, cuya recaudación administre la Dirección Provincial de Rentas de la provincia del Neuquén que desarrollan actividades vinculadas a los organizadores de eventos; el 14 417 por el cual se crea un programa de asistencia para actividades económicas afectadas por el covid en todo el territorio de la provincia del Neuquén; el Proyecto 14 572, que preveía una baja de ingresos brutos del 100 % por doce meses a los nuevos contribuyentes y un 50 % a los existentes. También, en igual sentido, presentamos proyectos acompañando a gastronómicos, hoteleros, jardines maternos, a los organizadores de eventos que ya mencioné. Y la verdad es que cuando nosotros les mostramos y les comentamos sobre esta nueva Ley Impositiva, por supuesto que dicen no estar de acuerdo y que no ven reflejado el esfuerzo que ellos sí hicieron durante casi dos años en muchísimas actividades que no se pudieron desarrollar y que hoy con un presupuesto que dice tener un superávit no vemos que estén intentando compartir este esfuerzo, sino que siguen haciendo el esfuerzo aquellos que se endeudaron y que la pasaron tan mal durante la pandemia.

Entonces, para ser coherente con toda esta lista de proyectos que hemos presentado y que, aparte, quiero decir que no se puso a debate ni siquiera uno de todos estos proyectos, porque yo entiendo que podamos no ponernos de acuerdo, pero no puedo entender que no nos podamos sentar a debatir, que no podamos invitar a estas personas que nos hacían estos pedidos puntuales para invitarlos y escuchar cuáles son sus inquietudes.

Entonces, para ser coherentes con lo que venimos haciendo, seguimos acompañando a estos sectores, seguimos haciendo reuniones, lo hicimos hace poquito con comerciantes de Cutral Co, de Plottier, de Plaza Huincul, de Centenario; para ser coherente con todo lo que venimos haciendo y defendiendo a los que realmente hicieron un esfuerzo durante la pandemia es que no vamos a acompañar desde el bloque de Juntos por el Cambio este proyecto.

Gracias, presidente.

Sr. KOOPMANN IRIZAR (presidente). —Muchas gracias, diputada.

Tiene la palabra el diputado César Gass.

Sr. GASS. —Presidente, en el mismo sentido.

Hace pocas semanas volvimos a tener reuniones con cámaras de comercio, con comerciantes que la han pasado mal.

Hemos presentado, como dijo la diputada Esteves, inclusive, proyectos donde ampliábamos el Comité de Crisis que no funcionó.

Y votar afirmativamente esto sería, realmente, darles la espalda a aquellos que pidieron nuestro auxilio y no lo obtuvieron. Pero, por supuesto, nosotros tratamos de que este recinto fuera la caja de resonancia de esos que la estaban pasando mal; y, por eso, debemos ser consecuentes con estos reclamos, con estos pedidos y con este concepto que nosotros tenemos de cómo es la política impositiva hacia adelante.

Nada más.



Sr. KOOPMANN IRIZAR (presidente). —Muchas gracias, diputado.

Tiene la palabra el diputado Lucas Castelli.

Sr. CASTELLI. —Gracias, presidente.

Tomé la palabra, principalmente, para adelantar mi voto positivo a la Ley Impositiva, y aprovechar un poco el momento también para hablar de la posición que han tomado distintos espacios y que lo han utilizado hasta en campañas electorales, la cual han situado su campaña electoral y muchas veces se jactan de hablar de la reducción de impuestos. Lejos de dar una clase de economía, sino, por ahí, repasar algunas cuestiones que uno interpreta, el planteo por supuesto que parte de la base de lo que se denomina curva de Laffer. Dicha hipótesis afirma que si reducimos nosotros los impuestos, pasado un determinado nivel de esa tasa impositiva, nuestra recaudación va a aumentar. Esto es debido a que la actividad económica, justamente, se expande y, por ende, aumentarían nuestros ingresos, salarios, comercios, pymes, grandes empresas. Y, de esta forma, somos capaces de aportar más al Estado. También hay que tener en cuenta que cuanto más sencillo y menor sea el impuesto a pagar, mayores serán los incentivos para hacerlo.

En economía todo tiene un tiempo y un contexto, presidente. Este plan que plantean, obviamente, solo funcionaría cuando, primero, se reduzca el gasto público. Esta curva, por supuesto que la hipótesis no da la explicación de que el proceso no debe ser inmediato. Y si reducimos nosotros los impuestos, lo primero que va a suceder es caer la recaudación, aunque a futuro seguramente vaya a aumentar. Existirá un período en que los ingresos estarán, estos caerán. Lo que se va a provocar si nosotros reducimos es una posible crisis fiscal en la provincia. Y para aquellos espacios, aquellos que proclaman la baja de impuestos constante sin una reducción del gasto como primera medida, a veces trato de analizarlo y lo único que veo es que aplica el teorema de Baglini. En un contexto de crisis, un ajuste en el gasto público va a ser recesivo también.

Algo que tiene que quedar claro en el régimen de pago de impuestos, que se tiene que simplificar, por supuesto, y reducir, pero no hay que dejarse llevar por arengas electorales que, por supuesto, carecen de fundamentos.

No existen soluciones mágicas ni inmediatas a nuestro problema. Hay que encontrar mecanismos, seguramente, que reduzcan el gasto público con el menor daño social posible.

Muchas gracias, presidente.

Sr. KOOPMANN IRIZAR (presidente). —Muchas gracias, diputado.

No hay más pedidos de palabra.

Se habilita el sistema electrónico de votación para el tratamiento en general de este proyecto.  
*[Así se hace].*

*La votación es afirmativa.*

Sr. KOOPMANN IRIZAR (presidente). —Aprobado en general.

Pasa al próximo orden del día para su tratamiento en particular.

Pasamos al siguiente punto del orden del día.

## 8

### **PRESUPUESTO GENERAL ADMINISTRACIÓN PROVINCIAL**

(Ejercicio 2022)

(Expte. E-40/21 - Proy. 14 778 y ag. cde. 1)

Sra. FERRARESSO (secretaria). —*Tratamiento en general del proyecto de ley por el cual se eleva el Presupuesto General de Gastos y Recursos del Poder Ejecutivo para el ejercicio 2022.*

Sr. KOOPMANN IRIZAR (presidente). —Por Secretaría, se dará lectura a los despachos de comisión.

Tiene la palabra la diputada Liliana Murisi.

Sra. MURISI. —Gracias, presidente.

En realidad, es para informar a la Cámara que como ya en su mayoría se conoce, de este despacho hubo modificación únicamente en dos artículos respecto al proyecto original, que fueron el artículo 8.º en donde se incorporó Planilla anexa 15A' y un artículo 44, que fue ampliamente debatido y podría decir que fue incorporado casi por consenso total en la comisión.

Por lo tanto, si está de acuerdo la Cámara, podríamos omitir la lectura que es bastante extensa.

Sr. KOOPMANN IRIZAR (presidente). —Está a consideración no dar lectura al articulado del despacho de comisión.

*La votación es afirmativa.*

Sr. KOOPMANN IRIZAR (presidente). —Aprobado.

Por Secretaría, se dará lectura al encabezado y a los firmantes del despacho.

*Se leen el encabezado y los firmantes del despacho de la Comisión B. [Las planillas anexas obran agregadas en el despacho de comisión dentro del expediente electrónico disponible en la página web oficial de la HLN].*

Sr. KOOPMANN IRIZAR (presidente). —Tiene la palabra la diputada Liliana Murisi.

Sra. MURISI. —Gracias.

Estamos debatiendo el proyecto de Presupuesto General de la administración pública provincial en un contexto de consolidación, de recuperación de la actividad económica que se inició a mediados del 2021.

Antes de presentar los grandes números del proyecto de presupuesto, me gustaría focalizar en los ejes y fortalezas de este proyecto que son reflejo de las políticas que estableció el mismo el Poder Ejecutivo provincial.

Este proyecto da inicio a la conformación del Fondo de Estabilización y Desarrollo de Neuquén [*Feden*], sancionado por esta Cámara en el año 2020. El año que viene se proyecta derramar al Fondo, aproximadamente, dos mil quinientos millones de pesos, producto del excedente de la producción de regalías de petróleo y gas con destino al mercado externo. Con esta instrumentación no solo se garantizará la conformación del piso mínimo de integración del Fondo, sino que, además, se intenta fortalecer una política de Estado estratégica en favor de la diversificación de la matriz productiva y del desarrollo sostenible. La puesta en marcha del Feden representa, además, una fortaleza institucional y compromiso con las futuras generaciones que empieza a concretarse. Este proyecto, además, prioriza la inversión para el desarrollo equitativo e inclusivo.

El gasto o, mejor dicho, la inversión en salud por habitante en el 2022 ascenderá a 66 786 pesos, lo cual representa un incremento del 61 % con respecto al presupuesto 2021. La inversión en educación ascenderá a 330 000 pesos por alumno matriculado, representando un incremento del 74 % con respecto al presupuesto 2021. La inversión en seguridad por habitante ascenderá a 30 589 con un incremento del 64 % respecto al presupuesto 2021.

Estas variaciones nominales por encima de la pauta inflacionaria dan cuenta de los ejes que prioriza este proyecto y que en términos específicos se reflejan en una partida de 2000 millones de pesos para dar continuidad al plan de conectividad digital educativa; la asignación de más de 1100 millones de pesos para la conservación y mantenimiento de la infraestructura de espacios escolares dentro de los cuales se encuentra una partida especial que ya comenzó en este ejercicio 2021, pero que para el próximo se proyecta en 257 millones para la revisión y readecuación de instalaciones de gas; la creación de una dirección en el ámbito del Consejo Provincial de Educación exclusiva para seguridad e higiene; la puesta en marcha del programa integral de edificios escolares que fue

anunciado recientemente por el Poder Ejecutivo y que permitirá realizar un seguimiento en tiempo real de las necesidades detectadas en los colegios y articular las soluciones de manera más rápida.

Frente a todas estas políticas de fortalecimiento educativo, a partir del trabajo consensuado en la Comisión de Hacienda y Presupuesto, Cuentas y Obras Públicas, se acordó incorporar al proyecto elevado por el Poder Ejecutivo el artículo 44 a fin de hacer partícipe a la Legislatura en el seguimiento del relevamiento que realizará el Ejecutivo y, de esta manera, darle formalidad dentro del programa presupuestario.

Este proyecto continúa fortaleciendo las políticas de promoción para el desarrollo de las pymes locales y la generación de empleo joven. En particular, los artículos 24, 25 y 26 establecen un crédito fiscal de 1600 millones para incentivar inversiones en sectores agropecuarios, agroindustriales, industriales, de servicios, comercio, construcción, profesiones liberales y turismo, así como la contratación de personas jóvenes. Este proyecto prioriza el desarrollo regional equilibrado a través de un plan de obras públicas cercano a los 35 000 millones de pesos que contempla a todas las regiones de la provincia. Del total presupuestado, el 17 % corresponde a obras que se llevarán a cabo en la zona norte, aproximadamente, unos seis mil millones; otros 6000 millones a la zona centro; unos 3500 millones a la zona sur; y 9000 millones a obras que no tienen una identificación específica, sino que abarcan distintos ámbitos o distintas localidades. La zona centro, donde viven las dos terceras partes de la población, recibirá 10 000 millones de pesos, la tercera parte del total de obra pública presupuestada.

Es un proyecto de presupuesto que fortalece las políticas con perspectiva de género y diversidades. En 2022 está prevista la creación de cuatro programas nuevos para el fortalecimiento institucional y la protección de las víctimas de violencia de género. Estos cuatro programas sumados a los ya existentes incrementan el presupuesto total de este tipo de atención en un total de 110 % con respecto al presupuesto 2021.

Ahora sí, yendo a los números propios del presupuesto, sabemos que está enmarcado en las pautas macrofiscales de nación con un crecimiento de la economía argentina de un 4 %, una desaceleración de la inflación que alcanzaría un 33 % anual, por debajo del 45 que se espera para el cierre del presente ejercicio, un tipo de cambio de 131 pesos por dólar a diciembre de 2022.

Por el lado de las variables que impactan a la actividad hidrocarburífera, se proyecta una producción promedio diaria de barriles de petróleo, 244 000 barriles, y una producción promedio diaria de gas de 68 millones de metros cúbicos. Por el lado de los precios, se proyecta un precio promedio de liquidación de regalías de petróleo en 53 dólares por barril y un precio promedio de liquidación de regalías de gas en 2,7 dólares por millón de BTU.

Respecto a la conformación de los recursos, el total asciende a 322 468 millones, un 77 % por encima de lo presupuestado para el ejercicio 2021. El 98 % de esos recursos son de origen corriente y el 1 % de capital. Dentro de los corrientes, el componente de mayor peso corresponde a regalías que explican el 32 % y se proyectan en 100 000 millones, el 30 % corresponde a recaudación de tributos provinciales que se estiman en 94 700 millones, el 26 % a tributos de origen nacional que la provincia recibe de acuerdo al régimen de coparticipación federal de impuestos y regímenes especiales y el 12 % a otro tipo de recursos, como cobro de tasas, derechos, etcétera. La paulatina disminución de la incidencia de las transferencias automáticas de nación en la composición de los recursos corrientes continúa evidenciando la mayor autonomía presupuestaria relativa de nuestra provincia en comparación con otras jurisdicciones. En relación con los recursos de capital proyectados en 4294 millones, se evidencia un 57 % en más respecto al presupuesto 2021 y se conforman en su gran mayoría con transferencias de capital. Por el lado de los gastos, totalizan 310 000 millones, un 68 % por encima del presupuesto 2021. El 84 % corresponde a gastos corrientes y el 15 % a gastos de capital.

El gasto en personal asciende al 60 %, de los cuales el 75 % tiene como destino funciones de salud, educación y policía. El incremento de la planta de personal será de 2038 cargos destinados a distintos organismos del Estado.

El 21 % del gasto corriente corresponde a transferencias corrientes a gobiernos locales y sectores priorizados, como sería, por ejemplo, el boleto estudiantil, tarifa social, operativo leña, becas y

ayudas sociales, que tendrán un incremento del 84 % con respecto al presupuesto 2021. Otro 15 % de los gastos corrientes están destinados a bienes y servicios que hacen al funcionamiento del Estado.

Por último, el 5 % de los gastos corrientes corresponde al pago de intereses y gastos de la deuda con un crecimiento del 28 % con respecto al presupuesto 2021, por debajo de la pauta de inflación prevista que es del 33 %.

Con respecto a los gastos de capital, ascenderán a 48 000 millones, un 80 % más que en el presupuesto 2021 y tendrán la siguiente composición: el 74 % será inversión real directa distribuido de la siguiente manera: 23 %, obras en rutas y caminos; 16 %, obras de gas, agua potable y alcantarillado; 15 %, obras de generación y distribución de energía; 10 %, vivienda y solución habitacional; 9 %, educación; 7 %, urbanización e infraestructura; 6 %, salud. El 17 % del gasto en capital corresponde a inversión financiera, corresponde a los aportes —perdón— reintegrables a municipios y a otros que se canalizan a través de créditos hipotecarios, como, por ejemplo, los que otorga la Adus. El 9 % del gasto en capital corresponde a transferencias de capital por 4342 millones de pesos.

Por último, el resultado económico previsto para 2022 resulta en un superávit de 56 000 millones, pero el financiero de la administración pública provincial se estima superavitario en 12 200 millones, que luego de consolidado con el déficit del Instituto, proyectado en 9620 millones, hablamos de un superávit financiero de 2600 millones de pesos. Así, entonces, el financiamiento neto, las fuentes financieras con las cuales se contarán están basadas en un endeudamiento público de 27 000 millones de pesos de los cuales 40 % corresponde a préstamos preexistentes con organismos internacionales y un 60 % a la colocación de nueva deuda. Esto representa una reducción del 30 % respecto a la colocación de deuda del presupuesto 2021.

Este proyecto de presupuesto muestra dos fortalezas respecto de la sostenibilidad de la deuda; por un lado, una reducción del 30 % en la colocación de títulos públicos y, por el otro lado, un incremento en los servicios de deuda nominados en pesos. En el 2022, el 43 % del servicio de la deuda pública corresponde a deuda contraída en dólares, mientras que en el 2021 ese mismo concepto ascendía al 66 %.

Por último, las aplicaciones financieras totalizan 39 000 millones, de las cuales el 70 % corresponde a amortización de la deuda y sentencias judiciales y el 30 % a incremento de la inversión financiera, entre los que se encuentra el aporte al Fondo de Estabilización y Desarrollo.

Por todo lo expuesto, es que pido el acompañamiento.

Sr. KOOPMANN IRIZAR (presidente). —Muchas gracias, diputada.

Tiene la palabra el diputado Carlos Coggiola.

Sr. COGGIOLA. —Gracias, señor presidente.

Adelantando mi voto negativo al presupuesto, voy a delinear tres ejes para fundamentar dicha postura.

En primer lugar, como se dijo recién el 86 % del presupuesto es para gastos corrientes. Del ínfimo monto restante, en el que, obviamente, está incluida la obra pública de la provincia del Neuquén para hablar en términos concretos, porque se dijo que en salud se iban a invertir unos cuantos miles de millones de pesos, pero en obra pública para salud solo están previstos 2122 millones de pesos, mientras que para canchas de césped sintético están previstos 1037 millones de pesos. Con el déficit estructural en la infraestructura de salud y en la infraestructura de educación, que es público y notorio, indudablemente, que aunque estemos todos de acuerdo en que el deporte saca a los chicos de la calle y que hace falta ámbitos de ejercicio del deporte esas no son las prioridades hoy de una provincia que tiene, realmente, devastada la infraestructura escolar. Entonces, es el primer argumento de que las prioridades del presupuesto o del Gobierno de la provincia no son las prioridades de la población.

El segundo elemento es la masa salarial. Estamos hablando de 157 180 millones de pesos en masa salarial —60 % del presupuesto—, pero, una vez más, no vemos reflejado en este presupuesto el aumento salarial previsto para el año 2022 siendo que ya hemos visto, somos testigos de que algunos gremios ya han solicitado la mesa salarial. El acuerdo último arribado con los gremios

estatales vence en diciembre de este año; por lo tanto, es inminente la negociación salarial con todos los gremios estatales. Y si tenemos en cuenta —aun cuando la pauta de inflación de este presupuesto es de 33 %—, si tenemos en cuenta que la inflación real va a rondar el 50 %, estamos hablando de que se van a necesitar alrededor de unos 75 000 millones de pesos para hacer frente a una negociación salarial, y al no estar previsto un indicio, una cifra en este punto, nos preguntamos cuál es el marco de realidad o de realismo que tiene este presupuesto cuando, en realidad, se va a necesitar esta gran cantidad de dinero, ni más ni menos que más de 70 000 millones de pesos para hacer frente a aumentos salariales. O, indudablemente, hay gastos que no estamos teniendo en cuenta o, indudablemente, va a haber que hacer frente a nuevos pedidos de endeudamiento. Entonces, esta previsibilidad, indudablemente no puede estar ajena a un presupuesto elaborado por un Gobierno provincial.

Y el tercer elemento es la deuda pública. Escuchamos al señor gobernador de la provincia, en octubre 27 decir que la provincia no iba a necesitar nuevo endeudamiento. El ministro de Economía de la provincia dijo también, públicamente, que Neuquén no se endeudará porque fue muy grande el crecimiento de ingresos, y en ambas alocuciones periodísticas o públicas se dijo que el 2021 terminaba con superávit, que el presupuesto 2022 registra superávit y, que encima de todo vamos a ahorrar dinero en el Fondo Anticíclico. Pues bien, este presupuesto —como bien se refería recién—, en este presupuesto se están pidiendo 27 000 millones de pesos de deuda, a los que hay que sumarle los 12 800 millones de pesos de deuda que ya se autorizaron en esta Legislatura en julio y que —como se autoriza a tomarlo en sucesivos períodos— es posible que sea tomado durante el año 2022 porque esa autorización de crédito está vigente. Y en el marco de tener esa herramienta vigente, si se piden 27 000 millones de pesos más es porque se está previendo la posibilidad de utilizar 40 000 millones de pesos de deuda. Entonces, salvo una explicación didáctica, ¿dónde está el superávit? si es que tenemos que seguir endeudándonos para hacer frente a los gastos corrientes que tiene la provincia del Neuquén asumidos o por asumir durante el año 2022.

Entonces, indudablemente, sea porque las prioridades no son las prioridades que el pueblo está demandando, sea porque hay una pata del gasto público, gran pata del gasto público que es el aumento salarial que, indudablemente, está en vísperas de ser discutido, o sea porque se habla de un superávit que en la realidad no existe porque se está pidiendo en esta Legislatura una autorización para seguir endeudando a la provincia en 27 000 millones de pesos aparte de los 12 000 millones de pesos que ya se tienen acordados en esta Legislatura; es decir, un *stock* de deuda para tomarlo en el año 2022, con la expectativa o la posibilidad de tomar 40 000 millones de pesos de deuda es que adelanto mi voto negativo.

Gracias, presidente.

Sr. KOOPMANN IRIZAR (presidente). —Muchas gracias, diputado.

Tiene la palabra la diputada Patricia Jure.

Sra. JURE. —Gracias, señor presidente.

El presupuesto es, entiendo, el proyecto, la ley más importante de un gobierno porque refleja la orientación política. Y este presupuesto va a ser aprobado en el día de hoy; por lo tanto, oficialistas y opositores acuerdan en una orientación política de ajuste que es la del Fondo Monetario Internacional. Este proyecto de presupuesto es el paralelo a una política de ajuste que es la que se está negociando y que el problema que tienen todas las fuerzas políticas no es que no están a favor de un acuerdo con el Fondo Monetario o no pagar la deuda, sino en quién paga el costo político antes de las próximas elecciones. Porque, de alguna manera, eso explica por qué un gobierno ganó las elecciones diciendo que no iba a pagar la deuda de Macri y la está recontrapagando. Pero en este presupuesto provincial lo que llama la atención —y algo acá se ha mencionado— es esta bipolaridad en el estado de ánimo del Gobierno provincial, porque cuando le conviene es optimista y cuando le conviene se pone depre; depende. Es optimista previo a las elecciones, es optimista para decir: estamos con superávit; pero cuando los trabajadores y las trabajadoras golpeamos la puerta por una demanda salarial dice que está todo mal, que, bueno, que reconocen que hay una crisis capitalista y somos parte, no podemos zafar de la ola de la crisis capitalista. Entonces, van y vienen con ese planteo. Ahora, el 61 % más que dijo la miembro informante respecto del presupuesto

anterior y por encima de las expectativas de la inflación ¿va a ir al salario de las y los trabajadores de esta provincia? No. Acá si no hacemos piquete y una huelgaza como hubo este año con el apoyo popular, los salarios, si es por la burocracia de los sindicatos y la orientación común con el Gobierno, con el 12 % teníamos que vivir durante todo el año. Pero, así y todo, esta orientación de ajuste —se los digo hoy que es la última vez que vamos a discutir sobre el presupuesto; la próxima vez van a discutir conmigo, yo del otro lado del muro— es el presupuesto de crisis. Se está levantando la mano a una crisis fenomenal en esta provincia, una crisis que va a tener a los trabajadores y a las trabajadoras ante la necesidad de movilizarse. Se habla de optimismo cuando estamos a las puertas de un nuevo corralito en este país; o sea, es distópico el debate aquí.

Evidentemente, este presupuesto se merecía una lucha porque la ausencia en este debate es de los quintriqueos movilizados acá afuera. ¿Y Quintriqueo está? No, no está. Sí se movilizó para un endeudamiento; bueno, acá también se planteó un nuevo endeudamiento, podría haberse movilizado pero como sabe que tiene los votos no hay problemas.

Pero acá hay una declaración de guerra contra el salario, contra la educación y contra la salud. En este presupuesto, todos los que levantan la mano hoy son garantes de un esquema de rescate a los grandes capitalistas. ¿Alguien me puede explicar por qué si hay superávit se requiere un mayor endeudamiento?, ¿por qué se va a discutir el 9 o el 10 una nueva autorización de endeudamiento en esta provincia? Incluso, teniendo el comodín de este endeudamiento que se supone no fue utilizado para aquel pretexto de los aumentos salariales ganados por los autoconvocados y autoconvocadas de la salud.

Para colmo, de todo este proceso de rebajas impositivas y subsidios empresariales, no hay que olvidarse de que acá se está discutiendo esta ley de inversiones petroleras que, a su vez, les permite a las provincias y a los municipios permitir mayores rebajas impositivas. No sé de dónde fundamentan su optimismo porque gastan mucho en los capitalistas, gastan poco en los trabajadores y las trabajadoras de la salud; pero también recaudan muy poco. Lo dijo Pons cuando estuvimos en la comisión respecto de las regalías, en base al precio del barril de petróleo, ¿a cuánto?, a 53 dólares. ¿Estamos de acuerdo? Sí, dijo él. Pero, en el momento de un récord de producción, en el proceso de importación, un 10 % aproximadamente, con un barril de petróleo a 82 dólares esta provincia se está perdiendo alrededor de 30 dólares por barril de recibir el porcentaje que le corresponde. Son más o menos 280 millones de dólares. ¿Por qué piden ahora un empréstito, una deuda nuevamente por sesenta y pico, o sesenta y uno, sesenta millones de dólares? ¿Por qué no van y les cobran a las petroleras?

Esto es una timba, completa timba. Cualquier niña o niño de la escuela primaria entendería la formulación de un problema de matemáticas sencillo. Si el Gobierno de la provincia del Neuquén resigna recaudar 280 millones de dólares por una diferencia del precio del barril internacional del petróleo, ¿tiene necesidad de pedir sesenta y uno? Lo entiende un niño, una niña de primaria.

Nos están queriendo hacer pasar un cuento.

Por esta y por muchas otras razones no vamos a aprobar ni este, ni el legislativo, ni el judicial porque es el gran pozo de los fondos de esta provincia, en donde solamente para darles un ejemplo, en el Poder Judicial, jueces y fiscales que ganan una fortuna, que se enganchan a lo que ganan los trabajadores, eso no se puede permitir; incluso, todos los funcionarios y funcionarias de esta provincia como ya hemos presentado un proyecto que, por supuesto no nos dieron bolilla, porque no les conviene; pero, por el otro lado, se derrocha guita. En esta misma Legislatura me gustaría saber cuánto costó el Parlamento Patagónico, la cena en la Bodega Schroeder, todo el *tour* que se hizo en esta provincia con diputadas y diputados que tendrían que haber hecho como cualquier trabajador, llevarse la viandita al lugar de laburo; pero acá no, sin embargo, eso no ocurrió. Ese derroche ostentoso, provocador frente a los trabajadores y las trabajadoras cuando acá se cuentan moneditas para los salarios y para las escuelas que se vienen abajo es, evidentemente, una declaración de guerra contra las trabajadoras y los trabajadores. Y algo más que dijo Pons: el rescate al Instituto. Por favor. Acá tenemos un problema de desfinanciamiento del Instituto por los bajos salarios, por la falta de aportes patronales, por la deuda histórica. Están anticipando que se vienen por la reforma jubilatoria, lo dijo Pons. El problema de los trabajadores y trabajadoras de

esta provincia —atentos y atentas— es que vivimos muchos más años de lo que aportamos luego de habernos jubilado; o sea que nos están prometiendo una reforma de la jubilación para la próxima.

La salida la hemos planteado, creo que tenemos una biblioteca de proyectos. El otro día una diputada me decía: ¿pero, diputada, es porque se está por ir que no presenta tantos proyectos? Mirá, presenté todo, he presentado todo, creo que no falta nada del programa. No pagar la deuda, terminar con las eximiciones al capital, cortar con el subsidio a los parásitos que viven del Estado, que son justamente estos empresarios, un verdadero impuesto al capital. Miren si no hemos presentado cosas. Obviamente, no están de acuerdo, la orientación política es otra. Hemos planteado nuestro programa.

No vamos a votar, insisto, este presupuesto de crisis que se traerá una rebelión popular en esta provincia; pero nos vamos a ver del otro lado del muro.

Gracias.

Sr. KOOPMANN IRIZAR (presidente). —Gracias, diputada.

Tiene la palabra el diputado Andrés Blanco.

Sr. BLANCO. —Gracias, presidente.

Claramente, no vamos a acompañar este proyecto de presupuesto. Partiendo de la cuestión general, como recién lo decía mi compañera, una clara orientación de los destinos de los recursos basados también en una proyección que es bastante —por ser diplomático— ridícula. Basado en una prevención de inflación del 33 %, cuando la de este año llegó a más del 50 % interanual; con lo cual, eso es un saludo a la bandera, es una expresión de deseos. Con un dólar a 131 pesos. Y como ya se dijo acá también, rechazarlo desde lo general porque nuevamente no incluye los incrementos salariales, eso no está proyectado, eso sí no es nominal, en eso no hay nada, eso va enganchado y queda determinado a la recaudación.

Eso es lo general; o sea, bajo ningún punto de vista nosotros vamos a acompañar un proyecto que verdaderamente no contempla las cuestiones esenciales y, sobre todo, está basado en proyecciones bastante pocos consistentes, por ser diplomático, vuelvo a insistir.

Ahora, vamos a lo particular.

Política de la mujer. ¡Uhh!, bombos y platillos, hicieron anuncios, estaban enfervorecidos, y uno explorando y recorriendo, pero hay que leer mucho porque son 1800 páginas, encuentra muchas cosas, muchos detalles que explican esta crítica y este repudio que tenemos a la orientación de este presupuesto.

Para dar un ejemplo, nada más, voy a ir tirando ejemplos porque podríamos hacer un *racconto* de un montón de cosas. Bueno, se anunció que iba a haber cuatro programas intensificados, dirigidos al combate hacia la violencia contra las mujeres; pero vuelve a aparecer en este proyecto la construcción del refugio Santa Teresa —ya no sé cuántas veces apareció—, 100 millones de pesos van a estar destinados a eso. Después hay un refugio también destinado a Plottier, un refugio para contención hacia las mujeres violentadas. Pero resulta que nos encontramos también ahí que el auditorio de Cordineu sale 260 millones de pesos. Entonces, ¿cuáles son las prioridades? Es demagogia, es decir para no hacer. Y lo tenemos que decir porque los datos hablan por sí solos.

En salud, en salud el mismo día que vino el ministro Pons, si uno miraba y prestaba atención al mapa de la provincia, se encuentra con que hay dos provincias, hay dos provincias; muchas inversiones muy cercanas a la zona de concentración de Vaca Muerta, de la zona de explotación hidrocarburífera, rodeado también de un moño expresado en conectividad entre ciudades, es la construcción de rutas para las empresas que se llevan nuestros hidrocarburos, es ni más ni menos que eso; después, en el interior las rutas se cobran vidas. Y por sobre todas las cosas, el otro día cuando vino incluso la ministra Peve, la ministra de Salud, es indignante como conceptualmente lo vuelven a reafirmar y lo confirman. ¿De qué hablan? De subsistemas, hablan del subsistema público y del subsistema privado. No hay subsistema privado. Es el sistema público de salud y de eso se debería encargar el Estado, de eso deberían tener consideración estos presupuestos. Sin embargo, todos sabemos que —esto sí no son datos que surgen del presupuesto— hay una derivación fenomenal de recursos al privado, se están llenando de plata y aprovechándose de la pandemia, también.

Porque el otro día hacía, de alguna manera, un reconocimiento al subsistema privado; yo condeno esa... nosotros condenamos esa consideración. El sistema público es el que le corresponde al Estado, como tal, garantizar, y fue el que soportó la pandemia, hay que decir la verdad. La pandemia la soportó el sistema público y, si no, bueno, tenemos muchos ejemplos para dar de lo que significa el sistema privado —el subsistema privado, como lo denomina el propio Gobierno— con los negocios que han hecho, incluido, ni más ni menos que Corradi Diez, que hoy es funcionario de este Gobierno; fundió la Clínica Cutral Co. Fundió.

En educación, en salud, no nos olvidemos, recién lo decía el diputado Coggiola y me parece algo para hacer, para tener en cuenta: el año pasado, si no se saca cuenta de lo que fue el conflicto de salud y quién determina, quién determina, verdaderamente, qué es lo que están reclamando, no es el gremio, son los propios trabajadores y trabajadoras.

Ahora, han hecho un planteo concreto, están planteando un doble aguinaldo. Lo plantean desde salud, pero saben que eso tiene que tener alcance a todos los trabajadores estatales, porque ellos están organizados en salud. ¿Y por qué un doble aguinaldo? Se está cerrando, ahora, en este último mes la última parte del acuerdo salarial que se luchó, que se ganó. Pero el 2020 perdieron, porque en el 2020 no hubo un solo aumento.

Y me parece que cuando se habla de reconocimientos estas cosas se tienen que tener en consideración, y ténganlo en cuenta porque lo están planteando los verdaderos trabajadores a este reclamo.

En educación: sí, uno puede ver que hay crecimientos nominales del presupuesto, pero cuando, también, uno lo analiza se encuentra que muchas de las obras que están contempladas ahí, más allá de que siguen sin aparecer los incrementos salariales —vale la pena repetirlo— van a reparaciones, han tomado nota de lo que dejó Aguada San Roque, ese crimen social.

Entonces, uno lee y se encuentra con un montón de recursos que van a reparaciones y muy poco hay de construcción de obras de infraestructura para las escuelas. De hecho, por eso, están saliendo las comunidades educativas. Hoy, lo decíamos en la discusión de otro proyecto.

Y, acá, es donde viene lo que es escandaloso: 1700 millones de pesos fueron destinados o estaban proyectados a destinarse en el 2021 a las escuelas privadas. Se incrementó en un 156 %. Cuatro mil quinientos cincuenta millones de pesos a las escuelas privadas.

Entonces, presidente, para nosotros está muy claro cuál es la orientación, a quiénes quieren beneficiar.

Viviendas: cuesta un montón, hay que revisar bastante para encontrar cuál es el verdadero plan de viviendas que está proyectado para esta provincia.

Ustedes saben que hay más de ochenta mil viviendas que faltan, no puede ser que nadie lo sepa, lo saben todos. No llega ni al 2 % lo que está proyectado en este presupuesto. Es una barbaridad.

Después, vienen los repudios a las tomas de tierras, a buscarse el recurso por mano propia de los vecinos, de las familias.

Entonces, claramente, esto es una engaña pichanga. Y para nosotros, por más que, nominalmente, uno ve y el presupuesto creció, tiene un volumen importante de fondos, lo que refleja es que tiene otra orientación, que es no tocarles un solo peso a las petroleras; es más, es construirles las rutas para que se lleven nuestros recursos. Y eso no lo podemos dejar de decir.

Nosotros no nos vendemos por un par de obras más, no nos vendemos por un par de obritas más; hay mucho reclamo. Una obra más, una obra menos no nos va a cambiar esta posición.

Y, sobre todo —y con esto termino—, porque volvemos a una discusión que ya es casi de pagadores seriales, los pagos de deuda; 39 000 millones de pesos, en definitiva, van a ir a pagar deuda de este presupuesto en consonancia con la discusión del pago de deuda con el Fondo Monetario Internacional. Sería una lógica, no es un problema de que algunos gobiernos son más buenos, porque, acá, el MPN no tiene a quién echarle la culpa de los endeudamientos, pero los del Gobierno nacional se echan la culpa unos con otros. Pero todos van a ser fieles a pagar, con algún acuerdito un poquito mejor, pero vamos a pagar algo que, si alguien de esta sociedad, de la comunidad, de las mayorías populares puede identificarme a dónde fue a parar esa plata, no vamos a encontrar uno que lo pueda hacer. Plata que no sabemos a dónde fue a parar... a la timba



financiera. Entonces, esto es un dato no menor. Y, además, nos acabamos de enterar, hace pocos días de que debemos mil dólares por cabeza. Un poco raro, ¿no?

Entonces, presidente, se plantea que esta es la ley de leyes. Esta ley de leyes tiene esa clara orientación: beneficia a las petroleras; nada, en concreto, en lo estructural, de las demandas populares, de las mujeres, de la juventud.

Todo es en deterioro, todo es para garantizar las ganancias, y eso no lo vamos a dejar de decir; pero, sobre todo, que la sociedad entienda esto, porque lo sabe, pero, a veces, cuando te enroscan con tantos números que te hacen creer que hoy estamos en una provincia millonaria. Acá, los únicos que ganaron, porque la recuperación económica no llegó para los trabajadores, llegó para los empresarios que durante el 2020 no perdieron un peso, los grandes empresarios.

Entonces, presidente, nosotros tenemos muy claro que vamos a rechazar esto y el 10, este próximo 10 de diciembre vamos a estar movilizándonos contra el acuerdo con el Fondo Monetario Internacional, porque tiene íntima relación con este tipo de discusiones.

No se le puede mentir más a la gente, la gente lo está viviendo y va a empezar a salir a la calle.

Muchas gracias.

Sr. KOOPMANN IRIZAR (presidente). —Gracias, diputado.

Tiene la palabra la diputada Leticia Esteves.

Sra. ESTEVES. —Gracias, presidente.

Voy a ser breve porque ya varias cosas las han dicho diputados que me antecedieron en el uso de la palabra. Pero voy a argumentar, rápidamente, el voto negativo hacia este presupuesto.

Primero, voy a empezar por las pautas macroeconómicas a las que recién hacía mención el diputado Blanco, que, por supuesto, vienen fijadas por el presupuesto nacional; un presupuesto nacional que, de hecho, ni siquiera se debatió en el Congreso todavía. El ministro de Economía de nación todavía no fue al Congreso a defender el presupuesto y el jefe del bloque oficialista ya adelantó que va a haber cambios. Pero nosotros estamos tratando nuestro presupuesto con un 4 % de crecimiento para nuestro país, una inflación del 33 % y un precio del dólar a 131.

El exceso de optimismo por parte del equipo económico presidencial no está respaldado por lo que están diciendo algunas consultoras con los indicadores económicos. De hecho, para el PBI es casi el doble de lo que proyectan algunas consultoras. Ni hablar de la inflación, que es lo mismo que pasó con el presupuesto pasado, que tuvo una diferencia de casi veinte puntos y se supone que para el año 2022 va a ocurrir algo similar. Y ni hablar del precio del dólar que, por supuesto, es imposible mantener el atraso cambiario, y más si llega a existir un acuerdo con el Fondo Monetario Internacional.

Pero entiendo que esto no depende del Gobierno de la provincia, pero hace que todo el presupuesto que siga después sea inverosímil porque la realidad es que las pautas macroeconómicas no tienen ningún tipo de respaldo.

Pero, rápidamente, voy a hacer mención a lo que, sí, le corresponde a nuestra provincia porque —como también se dijo en alocuciones anteriores— este es el plan de Gobierno o lo que piensa hacer el Gobierno provincial el año que viene.

Y repito lo mismo que con la Ley Impositiva: hay que ser coherentes, hay que ser coherentes con lo que uno dice afuera de la Legislatura, hay que ser coherentes con lo que uno les dice a los vecinos cuando mantiene reuniones y hay que ser coherentes con lo que uno vota en este recinto que, lamentablemente, muchas veces, no se hace público.

Y nosotros venimos manifestando que hay una fuerte crisis en materia edilicia en nuestra provincia; de hecho, presentamos la ley de emergencia educativa, en ese sentido.

Y, también, hemos planteado, en varias oportunidades, el problema de la salud. La pandemia no se terminó, no podemos dejar de recordar lo que vivimos todo este año.

Por poner un solo ejemplo: los terapeutas del hospital más importante de nuestra provincia yendo a la Justicia por las condiciones de trabajo. Y cuando uno analiza en lo macro, en los números del presupuesto, si uno le aplica la inflación del 33 % para ser optimista, la educación se estaría incrementando tan solo un 6,5 % y en salud un 6,3 %, en término reales.

Si le aplicamos la inflación que surge del relevamiento de expectativa del mercado del Banco Central —aproximadamente, un 50 %—, el gasto en la educación disminuye un 5,6 % y en salud casi un 17 % en término reales.

Se hablaba de las canchas de césped sintético; 1000 millones para dieciocho canchas de césped, cuatro de *hockey*, y algunas cosas más.

Miren, habiendo sido los autores de la emergencia educativa, la verdad es que no podemos acompañar esto. Se destina casi el mismo monto para obras del nivel primario, casi el mismo monto para canchas de césped sintético que para obras edilicias en el nivel primario. Esto surge de la planilla de inversión de obras públicas. El gasto en canchas de césped sintético es seis veces mayor al destinado a la educación especial y es el 50 % de lo que se destina al nivel medio y técnico.

Justamente, estábamos hablando, hace un rato, de la falta de vacantes que hay para el nivel medio y técnico. Bueno, se gasta más, el 50 % más al realizar canchas de césped sintético que —como decía recién el diputado Coggiola— nadie las cuestiona porque todos acompañamos y respaldamos el deporte, pero les aseguro que no hay nada más igualador que la educación; no hay lugar de contención más importante para los niños y adolescentes de nuestra provincia que las escuelas. Y las escuelas seguras, no las escuelas a las que se les caen los techos, no a las escuelas a las que se les explotan las calderas, no a las escuelas a las que se les caen las ventanas en las cabezas de los maestros.

Proponía el oficialismo y se incluyó en el presupuesto, y lo anunció el gobernador con algunos ministros este relevamiento y diseño de plan de obras con el objetivo de conocer la situación de los edificios. Yo, la verdad, creía, creía que el Gobierno de la provincia ya conocía en qué situación estaban las escuelas. La verdad, no quiero que se arme un programa nuevo para que durante todo el año que viene nos cuenten como están las escuelas. Miren, nosotros en un ratito armamos un listado de 51 escuelas, 51 escuelas que tienen problemas edilicios; se los comparto si quieren. De estas 51 escuelas están incluidas en el presupuesto tan solo 12. No necesitamos crear un programa de relevamiento para conocer en tiempo real como están las escuelas de nuestra provincia, para eso tenemos funcionarios que son en tiempo real. No necesitamos crear un programa que cada tres meses nos manden un informe si se acuerdan, porque ya hemos sufrido estos informes que nos mandan que la verdad nunca llegan, llegan cuando empezamos a hacer un poquito de ruido los diputados. La verdad es que nosotros no queremos eso. Nosotros queremos que se den cuenta de que estamos en una emergencia educativa, que se reconozca que estamos en una emergencia educativa, y por eso presentamos el proyecto de ley de emergencia educativa, que le permitía al Ejecutivo reasignar partidas presupuestarias de manera rápida, no esta burocracia que hay que el municipio, que no, que le corresponde a la provincia. No, queremos agilidad, y para eso creábamos un comité de crisis en el Ejecutivo, pero también una comisión de seguimiento, no esperamos el informe cada tres meses. Los diputados queríamos ser parte de esa comisión de seguimiento, porque no hay nada más importante que la educación en este momento.

No queremos más burocracia, porque cuando llegue el primer informe vamos a estar en marzo y nosotros queremos que en marzo estén todos los chicos todos los días en las escuelas, y no de a 45 alumnos, de a 50 alumnos como nos pasa en localidades como Rincón de los Sauces como les comentábamos hace un rato.

Por otro lado, presidente, el gasto público, perdón, la masa salarial representa la mitad del gasto primario de esta provincia. Me estaba acordando que también presentamos —y no lo mencioné durante el proyecto anterior— una iniciativa para suspender la designación de personal en los organismos centralizados y descentralizados dependientes del Poder Ejecutivo y empresas del Estado provincial y contrataciones de servicios que presten a título a personal desde el 1 de enero del 2021 hasta el 31 de diciembre del 2023. Así se baja el gasto público. Lástima que no conseguimos los votos en ese momento ni siquiera para la preferencia, ni siquiera para debatir ese proyecto.

Pero les decía que la masa salarial —como bien decía recién el diputado Blanco, va a ser un gran problema el año que viene. Ya lo sufrimos este año, esperemos que sean un poquito más ordenados el año que viene para cerrar las paritarias— representa la mitad del gasto primario. Y le

preguntamos al ministro cómo se iban a actualizar esos salarios, y nos dijo que, por supuesto, no sabían. Si los actualizamos por el índice de inflación, estaríamos necesitando unos 50 000 millones de pesos más; tenemos un superávit de 12, con lo cual nos estarían faltando 38 000 millones de pesos.

También hicieron mención al Instituto de Seguridad Social, esos 9600 millones que van a salir del Ejecutivo, con estos problemas estructurales a los que también hizo mención el ministro que le preguntamos cuál era la idea que tenía, porque problemas estructurales requieren soluciones estructurales, cosa que tampoco nos contestaron; con lo cual, voy en la misma línea que el diputado Coggiola, van a solicitar más deuda como los 12 800 millones que nos solicitaron este año, van a aumentar impuestos o le agrego una tercera al diputado Coggiola, o están subestimando ingresos. Quiero creer que no están subestimando ingresos como hicieron cuando nos pidieron los 12 800 millones de pesos, el endeudamiento que finalmente no utilizaron porque estaban subestimando los ingresos.

También se habló de la deuda pública —y ya termino, presidente—; en vez de aprovechar la coyuntura petrolera que tenemos y apostar a un proceso de desendeudamiento de la provincia, en breve vamos a estar tratando un nuevo endeudamiento para la provincia.

Entonces, por todo esto y porque me gusta ser coherente con lo que presento, con lo que presentamos, perdón, desde el bloque, con lo que decimos puertas afuera, vamos a ser también coherentes con lo que votamos.

Gracias, presidente.

Sr. KOOPMANN IRIZAR (presidente). —Gracias, diputada.

Tiene la palabra la diputada Soledad Martínez.

Sra. MARTÍNEZ. —Gracias, presidente.

También estoy adelantando el voto negativo al presente proyecto. Me sumo en términos generales a las consideraciones y a las precisiones que expresaron todos los diputados preopinantes en orden a justificar su voto negativo.

El presupuesto que técnicamente en cualquier buscador se define como un instrumento de política económica, de planificación gubernamental, que por eso se le llama la ley de leyes y que por eso dice que expresa el plan de gobierno, el rumbo político es ni más ni menos que eso, una herramienta que define cuál es el rumbo político que va a tener esta gestión de gobierno. Por supuesto, huelga decir que yo no comparto en absoluto, cuál es el rumbo que esta provincia tiene de la mano de la gestión de Gutiérrez. A lo que le sumo, además, diría yo como una crisis de credibilidad, una crisis de fe. Qué podemos creer de este Gobierno, qué podemos creer de los datos que presentan en el presupuesto, del esquema; porque, además, el presupuesto se nos presenta como un problema aritmético. Así nos presentan el presupuesto.

Entonces, para discutir el presupuesto traen al ministro de Hacienda. Eso ya va definiendo de alguna manera cuál es la mirada que el Gobierno tiene respecto de esta discusión.

La discusión es en esta Legislatura mucho más grave, mucho más profunda y mucho más seria que sumar y restar. Eso lo hace cualquiera en una planilla Excel.

Desde ese punto de vista, explicaba bien la diputada informante del despacho que el presupuesto es equilibrado. Claro, cierran todos los números, todos los cuadritos encajan donde tienen que encajar; la suma, la resta dan bien. Finalmente, el número arroja un presupuesto que es extraordinariamente alto, casi 320 000 millones. Es el presupuesto previsto para este año en la provincia del Neuquén infinitamente más alto que la enorme mayoría de los presupuestos de las provincias parecidas en condiciones geográficas, en demografía, en población del resto del país.

¿Las condiciones en las que vivimos los neuquinos y las neuquinas, producto de la ejecución de este modelo de gobierno plasmado en este presupuesto son mejores, por ejemplo, que las de los vecinos y vecinas de San Luis, que tienen para este año previsto un presupuesto de 121 560 millones de pesos? Yo estoy segura de que muchos de los diputados y diputadas que integramos esta Cámara hemos transitado, hemos pasado, hemos visitado San Luis, nos sorprendemos todos los que lo visitamos de cómo crece la infraestructura en rutas, el equipamiento turístico. ¿Las condiciones en las que la provincia de San Luis ha desarrollado su zona franca, su parque industrial

son parecidas a las realidades de los neuquinos y de las neuquinas, que tenemos presupuesto que es sobradamente el 100 % más alto que el de San Luis para este año, pero que se repite en esa relación hace años? Y hablo de San Luis para hablar de una provincia que podríamos definir sustentable, para hablar de una provincia además que está bordeando la grieta de las provincias pintadas del color que resultó de la última elección, de la última elección nacional. Esas son las condiciones en las que los neuquinos y las neuquinas vivimos producto de esta planificación gubernamental materializada en este presupuesto que difiere muy pero muy poco del presupuesto del año pasado. Difiere tan poco que, inclusive, los incrementos de las partidas previstas, por ejemplo, para salud y educación reflejan en nada las condiciones de una provincia pospandémica.

Se habló ya de la infraestructura edilicia educativa, se habló de las condiciones en las que el sistema sanitario ha quedado y de las enormes necesidades y urgencias que de la pospandemia surgieron o que finalmente explotaron. Lo hemos dicho muchas veces en diferentes discusiones en esta Legislatura.

Se presenta el presupuesto como una de las virtudes del presupuesto, como un presupuesto el sesenta y pico por ciento mayor que el anterior, como que eso fuera parte del mérito de la construcción política de un proyecto de provincia que se diversifica y que por eso su economía crece. Bueno, no. Eso no es así. Sin contar que, además, a valores nominales, es a valores reales —perdón— el presupuesto es 26, 27 % más alto que el del año pasado. Porque yo tomo el guante de la diputada Esteves, claramente están subvaluando los recursos que van a ingresar a esta provincia, como lo hicieron en el presupuesto pasado, como lo hacen históricamente porque ciertamente, en la presupuestación es de práctica subestimar los recursos. Ahora, escandalosamente, como suele subestimarse en esta provincia para, luego, después, porque no hay un solo indicador de seguimiento de la ejecución presupuestaria, ninguno. El dibujo del presupuesto por programas no nos permite a quienes ejercemos atribuciones de control conocer en tiempo real cómo se va ejecutando esa partida; inclusive, no podemos conocerla siquiera en esta discusión porque las cuentas de inversión van a ingresar dentro de unos meses en esta provincia, con lo cual sabremos ahí qué, de lo que se aprobó en la Legislatura del año pasado se ejecutó este año, que es el piso para lo que se pretenderá ejecutar el año que viene. Tampoco lo conocemos. Como no hay indicador de seguimiento, como los números en esta provincia son inescrutables; inclusive, en el marco de una discusión tan compleja de tanta profundidad, de tanto maltrato político como el del endeudamiento pudimos conocer los números reales de la provincia. Son un misterio que no vamos a poder desentrañar. Luego, además, la pulseada para ver qué se incorpora y qué no. En esta misma Legislatura, hace dos o tres sesiones, una diputada jocosamente ante el reclamo de una diputada de mi bloque que hablaba de la necesidad de reparaciones en una escuela si no me equivoco de San Patricio del Chañar, decía: y, bueno, lo volveremos a incorporar por quinta vez en el presupuesto a la partida para la reparación de la escuela. Las partidas que más conozco, que son las de la zona centro, me animaría a decir que se han repetido, las que están previstas para este presupuesto que se han repetido, por lo menos, en los últimos siete presupuestos. La repavimentación de la Ruta 13, no hablemos del tramo a pavimentar para el cual esta provincia tomó un endeudamiento, solicitó autorización para tomar un endeudamiento que permitiría pavimentar el tramo de ripio entre Primeros Pinos y Villa Pehuenia y este año está prevista la repavimentación del tramo pavimentado entre Zapala y Primeros Pinos. Eso sí está previsto, no es la primera vez, ha sido varias veces previsto. No es la primera vez que se prevé la construcción o el equipamiento porque ha sido donado el terreno y la infraestructura para el Museo de Artes Visuales de la provincia. Es la cuarta vez que aparece en el presupuesto desde la creación del Museo. Y así podríamos reiterarnos con escuelas, aparece el Jardín 80, la Escuela 194; insisto, hablo de las obras de la zona centro que son las que conozco. Como decía en la hora de otros asuntos, capaz que este año obra el milagro y esas obras se ejecutan por gracia del color de la gestión local. Pero no fue la suerte que tuvimos. Espero que los zapalinos tengan más suerte este año.

Sin embargo, estoy —como les decía— con una profunda crisis de fe con el gobernador, no creo absolutamente nada de este dibujo. Tan dibujo es este presupuesto que nos habla de una estructura gubernamental que mañana dejará de existir. O sea, mañana va a existir un Ministerio de Género

que no tiene presupuesto hoy, va a desaparecer un Ministerio de Educación que tiene presupuesto, va a desaparecer un Ministerio o no, capaz que corren el ministro. Pero tanta arquitectura hay en este presupuesto que no es ni siquiera el reflejo del Gobierno y del Gabinete de este gobernador.

En esas condiciones, es muy difícil pensar en acompañar este presupuesto porque acompañar este presupuesto significa otorgar ese voto de confianza que a través nuestro los neuquinos que nos han acompañado pretenden que este Gobierno tenga o no.

Desde la subjetividad política que creo representar, estoy convencida de que a ningún neuquino y a ninguna neuquina este proyecto materializado en este presupuesto que es más de lo mismo, que hace muchos años venimos padeciendo los neuquinos y neuquinas del interior con escasamente nula inversión en materia de conectividad, de tecnología, de rutas, de equipamiento en infraestructura; ni hablemos de la Ciudad Judicial. Tenemos que celebrar en Zapala la incorporación de 25 millones de pesos de contribución figurativa dentro del presupuesto del Poder Judicial de la provincia para el proyecto ejecutivo de la primera etapa de la Ciudad Judicial, que es la III Circunscripción, la única Circunscripción Judicial que no tiene sede propia en toda la provincia.

Con lo cual, por esta crisis de fe, porque entiendo que claramente este no es el proyecto de provincia que queremos, por lo menos, desde el espacio que represento y porque, además, me gustaría que podamos darnos una discusión seria respecto de con qué indicadores vamos a medir el nivel de evolución de la inversión del presupuesto de la provincia, es que justifico mi voto negativo al presente proyecto.

Gracias, presidente.

Sr. KOOPMANN IRIZAR (presidente). —Gracias, diputada.

Tiene la palabra la diputada Lorena Parrilli.

Sra. PARRILLI. —Gracias, presidente.

La verdad es que para nosotros el análisis de este presupuesto arroja una gran cantidad de elementos que nos dejan en situación de alarma y de control.

Por un lado, rescatar que a diferencia de otros años, sí, es un presupuesto que tiene superávit; sí, es un presupuesto que parecería algo más real porque del 2019 al 2021 se había incrementado solo un 21 % el presupuesto, y del año pasado a este año, si bien el oficialismo dice que el incremento supera el 50 %, cerca del sesenta y pico, la realidad es que si uno lo analiza de acuerdo al ejecutado, que estos son datos publicados por el Ministerio de Economía al 30 de septiembre, si uno lo proyecta a diciembre ese crecimiento es ejecutado, si consideramos que la variable continúa, la realidad es que solo se estaría incrementando un 48 %. ¿Es mejor que el 21? Sí, pero la verdad es que tampoco va a resolver absolutamente nada de los problemas que hoy tenemos en la provincia. Simplemente, va a ser un presupuesto para que todo siga igual, que nos mantengamos y que estemos de la misma manera que hoy nos encontramos.

De todos modos, queríamos arrojar y aportar también algunos datos que se fueron diciendo recién y que aparecían como inquietudes de por qué pasa que las escuelas se siguen cayendo y tenemos presupuestos altos. Bueno, déjenme compartir con ustedes que hemos visto que en relación a la inversión real directa de este año, del 2021 —porque todos los presupuestos hay que analizarlos en contextos—; bueno, para el 2021 estaban presupuestados como inversión real directa 19 243 millones. El ejecutado en nueve meses, el ejecutado, lo que hicieron al 30 de septiembre fue solo el 43 %. Ahí está la respuesta, que no ejecutan. No hace falta hacer una página *web* para cargar todos los problemas que hay, no hace falta eso. Hace falta poner en marcha la ejecución de todo lo que dicen que van a hacer.

Por otro lado, también compartir con ustedes que la miembro informante decía que para el 2022 el presupuesto de la inversión real directa va a ser de 35 264 millones. O sea que esto representa sobre el presupuesto general de gastos un 11,36 %. El año pasado representaba sobre ese presupuesto un 10,42 %; con lo cual, en todo lo que tiene que ver con inversión real directa que está, de alguna manera, de la mano de la posibilidad de generación de empleo por parte del Estado, la verdad es que deja mucho que desear.

Otro de los temas que fue tocado por el diputado Blanco, si mal no recuerdo, es el tema de urbanismo y vivienda. ¿Cuánto se va a destinar de obras públicas para urbanismo? Todos sabemos

que el déficit habitacional ronda las 60 000, 70 000 viviendas al día de hoy en toda la provincia. Y la verdad es que cuando nosotros analizamos el ejecutado en estos nueve meses del presupuesto del 2021, solo ejecutaron en nueve meses el 28 %, repito, el 28 % ejecutaron en vivienda y urbanismo. Entonces, para el próximo ejercicio se estima que se va a invertir una cifra un poco mayor, y la verdad es que nos genera mucha inquietud porque si no logran ejecutar menos dinero a la fecha, la verdad es que nos quedan dudas de si van a poder llevarlo adelante en el próximo ejercicio.

Y, por otro lado, resaltar que en todo lo que tiene que ver con vivienda y urbanismo, las obras que se están ejecutando hoy para llevar soluciones habitacionales, tienen que ver con aportes nacionales. Viviendas en la localidad de Aluminé, Añelo, que fueron inauguradas recientemente por el gobernador las 80 viviendas las hizo nación. Acá en Neuquén capital el barrio Z1, las 26 viviendas; en Cuenca XVI las viviendas que se están llevando adelante, en el exkartódromo, las viviendas ahí también todos aportes del Gobierno nacional. Picún Leufú, Villa la Angostura, que hay 140 viviendas que se están por inaugurar en diciembre que va a ir próximamente el gobernador, bueno, esas viviendas las hace el Gobierno nacional. Huinanco, Las Lajas, Senillosa, El Huecú, todas obras del Gobierno nacional.

Ahora bien, otro de los puntos que queríamos compartir con ustedes tiene que ver con la posibilidad que hemos tenido de aportar un artículo, una modificación al artículo 44, que es la creación de este plan de relevamiento y de diseño de obras públicas para la infraestructura escolar.

Miren, en relación a este presupuesto de obras públicas, por un lado, valoramos que haya un fondo específico porque lo habíamos planteado en su momento cuando hicimos la ley del plan de mantenimiento de infraestructura escolar. Ahora, hay cerca de 1100 millones que va a ser un fondo específico para este tema. Lo celebramos, pero la verdad es que nos siguen quedando dudas porque hay subejecución presupuestaria en obras públicas para infraestructura escolar. Fíjense que estaban previstos para este ejercicio 2021 2715 millones, y solo ejecutaron 752 millones; es decir, el 27 % en nueve meses. Si solo ejecutan el 27 %, por más que las certificaciones sean después, más adelante, no les dan los tres meses para llegar al 100 % de las obras.

Entonces, ahí está el problema de por qué tenemos presupuestos en educación que parecerían ser altos o que alcanzan, pero, en definitiva, las escuelas se siguen cayendo a pedazos porque no se ejecuta, porque no se resuelve. Entonces, no se va a resolver el problema poniendo una página *web* para que carguen los problemas. Los problemas ya se saben, se conocen, los relevó Aten, las directoras los conocen, los mismos trabajadores del Consejo Provincial de Educación saben cuáles son. El problema es que no haya capacidad de resolverlos, no hay estructura organizativa para poder dar respuesta a la demanda que hoy se tiene para que estén en condiciones y que en marzo puedan empezar con total normalidad las escuelas de la provincia del Neuquén.

Entonces, nosotros, si bien vamos a acompañar este proyecto porque queremos que funcione, realmente, queremos que funcione, hemos decidido que se incorpore dentro del artículo 44 la posibilidad de que haya un seguimiento por parte de esta Legislatura al presupuesto que tiene que ver con los fondos educativos. Esto nos va a permitir a nosotros que en forma bimestral podamos tener información certera respecto de cómo van avanzando las obras de mantenimiento, las obras que se están ejecutando y las necesidades nuevas de ampliación de aulas, de espacios comunes y nuevas escuelas. Ahora, este acompañamiento que estamos haciendo tiene que ver con que queremos que funcione y queremos ser parte de la solución. Pero queremos advertir que realmente es un presupuesto que no va a resolver los problemas importantes que tenemos en la provincia y que, por encima de todo, convalidando lo que han dicho otros diputados en oportunidades anteriores, el nivel de deuda, por más que hayamos pasado de 31 000 millones en el presupuesto 2021 en toma de deuda nueva a 27 000 millones, la realidad es que el nivel de deuda de la provincia es alto, y esto es lo que imposibilita la posibilidad de tener decisiones soberanas. Vamos a tener vencimientos de deuda algunos meses de 5000 millones que es el mismo valor, el mismo valor que se va a destinar, por ejemplo, para todo lo que es vivienda y urbanismo; por ejemplo, para todo lo que es obra pública en escuelas. Eso es a lo que se va a destinar. Ahí está el desfase. No podemos estar pagando en forma mensual cerca de 5000 millones los meses del año que viene porque tenemos una deuda y tenemos un *stock* de deuda a septiembre de 127 000 millones.

Entonces, o empezamos a pensar en una provincia desendeudada o realmente vamos a estar siempre en esta lógica de ser serviles a las entidades financieras con tasas de interés elevadas, como son con algunas deudas que tenemos, con el Tideneu, con el Ticade; vamos a seguir pagando el 30 % en comisiones e intereses, que es ilógico, con el 70 % de nuestra deuda en dólares. Somos la provincia que tiene la mayor deuda per cápita.

Nosotros creemos que la mejor provincia es aquella provincia que no tenga niveles de deuda que la condicione y que pueda tener la capacidad de dar respuesta a los problemas reales de la gente.

Por eso, si bien vamos a acompañar, vamos a exigir, vamos a estar encima a través de la habilitación que nos da este artículo 44, vamos a estar encima de este fondo especial para la infraestructura escolar porque estamos convencidos de que la única manera de cambiarlo es involucrándonos y comprometiéndonos con los problemas que tenemos.

Muchas gracias, presidente.

Sr. KOOPMANN IRIZAR (presidente). —Muchas gracias, diputada.

Tiene la palabra el diputado César Gass.

Sr. GASS. —Voy a ser extremadamente breve porque se ha dicho todo.

Se reseñaron puntualmente cuáles eran las inconsistencias de este presupuesto, fundamentalmente, mi compañera de bloque Leticia Esteves, que es la que pertenece a la Comisión de Presupuesto y que tuvo un trabajo arduo con los asesores del bloque y con los asesores de ella de ver dónde nos parábamos frente al presupuesto.

De esas inconsistencias hay preocupaciones, señor presidente, y la preocupación es, fundamentalmente, en lo que se refiere a educación.

Creemos que no están dadas las condiciones ni consignada en el presupuesto la necesidad de una mejora en la educación en función de lo que ya las pruebas a nivel nacional están dando como la pauperización de la educación pública en la Argentina. Y eso tendríamos que manejarlo con mucha preocupación.

Otro tema es el tema hospitalario. No creo que la inversión de infraestructura hospitalaria sea la adecuada. Y abro un paréntesis. También, debemos resolver en algún momento si estamos dispuestos o no a aceptar la carrera hospitalaria. Había un compromiso. Las idas y vueltas a nosotros, realmente, nos marean y no sabemos después si hay posibilidades o si hay voluntad de concretarlas.

Por estas cosas que no voy a seguir abundando porque ya se hicieron, los radicales sabemos lo que es no estar con presupuesto o no tener un presupuesto como herramienta de gobierno.

Hoy la suficiente holgura en los números hace que el Gobierno, esa herramienta que necesita la tenga. Así que nosotros —como ya lo dijo la diputada Esteves— no vamos a aprobar este presupuesto.

Quería agregar una sola cosa. Todo lo que hacemos y todo lo que hablamos desde siempre en este recinto fue con absoluta responsabilidad y corrección. Jamás anduvimos con chicanas sobre algún otro diputado. Por eso, tampoco vamos a tolerar que se nos hable del teorema de Baglini. Cuando quiero referirme que el teorema de Baglini, era para aquellos que nunca tendrán posibilidad de acceder al poder y creo que el volumen de nuestra alianza nos da las cercanías de poder estar cerca del poder. Así que desechamos eso. Entonces, desechamos esas palabras porque nosotros no queremos ser irresponsables, pero tampoco, señor presidente, vamos a ser aduladores. Jamás vamos a ser aduladores, vamos a ser correctos.

Nada más.

Sr. KOOPMANN IRIZAR (presidente). —Muchas gracias, diputado.

Tiene la palabra el diputado Andrés Peressini.

Sr. PERESSINI. —Gracias, presidente.

Quería expresar que cuando estuvo el ministro Guillermo Pons exponiendo sobre el presupuesto provincial, tuve la oportunidad de expresarle muchas debilidades que tiene la provincia del Neuquén en el interior. Debo expresar que me falta una sola localidad para decir que recorrí dos veces todas las localidades de la provincia del Neuquén, las 57 localidades, los 36 municipios y las 21 comisiones de fomento. Algunos pueden decir que soy reiterativo, pero esto me ha permitido

conocer la provincia en su interior y me permite saber cuáles son las debilidades y las fortalezas. Y el otro día yo planteaba las debilidades respecto a las inversiones sobre el centro de salud en nuestra provincia y yo le expresaba al ministro de ese equipo la importancia de trabajar en el mejoramiento del centro de salud de Covunco Abajo y pedir, por ejemplo, la ampliación de Chorriaca y las inversiones para otro centro de salud.

También, al recorrer la provincia uno pasa horas viajando y transita por todos los caminos y sabe en las condiciones que están. Y es necesaria una inversión también para Vialidad Provincial, un equipamiento moderno para poder dar respuesta al mejoramiento de los caminos. También, como recorremos la provincia hemos visitado innumerable cantidad de parajes y producto de la sequía, que agrava la situación, hay que hacer muchas inversiones en captación, conducción y distribución de agua potable porque casi el ocho, el diez por ciento de la población no tiene agua potable y, verdaderamente, sí es un problema. También planteé el tema de la necesidad de inversiones de obras de gas para beneficiar el mejoramiento de la calidad de vida de muchos vecinos. Y siempre comento cómo ha cambiado, por ejemplo, Manzano Amargo cuando no tenía la planta de gas y con la leña se calefaccionaban y era toda una nube que estaba sobre la localidad y que generaba problemas respiratorios para la población. Y la planta de gas ahora llevó a que todos tuvieran la posibilidad de calefaccionarse a través del gas y no tener que prender, consumir leña, y mejoró muchísimo las condiciones del ambiente y han disminuido las enfermedades respiratorias de los vecinos. Y también planteé el tema de pensar en asfalto para las localidades, muchas de las localidades de la provincia que les falta hasta pavimentar la calle principal. También le mencioné al ministro que hay gimnasios como, por ejemplo, el de Sauzal Bonito y Santo Tomás que hay que terminarlos. Hace más de diez años que están construyéndose. Y, también, la necesidad de cámaras de seguridad en muchas localidades de nuestra provincia, como también el centro para poder observar las mismas.

Pero más allá de lo que estoy expresando a través del conocimiento y el recorrido, debo decir que observo también las inversiones del Gobierno provincial en el territorio y la presencia, también, de muchísimas en las localidades y en los parajes también. Con mi equipo de trabajo hemos hecho un seguimiento de todas las obras que estaban descriptas en el presupuesto y vimos que muchas de las obras que nosotros pedimos a través de los proyectos se han tenido en cuenta para este año. Las obras, sí, uno las coloca dentro del presupuesto, lo he hecho también como intendente y algunas, seguramente, me han quedado en el tintero y no las he podido concretar, pero he podido concretar la mayoría de ellas.

Y yo me voy a basar respecto a Plottier, más allá de que recorro la provincia, definiendo las situaciones de necesidades de los ciudadanos me quiero basar en Plottier porque, sí, hay inversiones para la localidad en la que vivo. Uno es diputado provincial pero vivo en la ciudad de Plottier y tengo mi corazoncito ahí, en la localidad; y hay una inversión para el centro de salud del barrio El Chacay de Plottier en este presupuesto de 20 millones de pesos, para el 2023 hay una inversión de 60 millones de pesos más para la construcción del centro de salud de 400 m<sup>2</sup>. Y algo importante, porque nosotros, en mi gestión de Gobierno junto a los concejales entregamos más de una hectárea de tierras en un barrio que se llama Caminos del Sol, allí, a orillas de la calle Candole —que tuve la oportunidad de pavimentar siendo intendente—, entregamos un terreno. Y aquí veo con satisfacción que hay una inversión en una primera etapa para la construcción de la Epet 25, por 20 millones de pesos para el año próximo y 96 millones para el 2023. Necesaria esta inversión para la Epet 25. Y, también, veo con satisfacción y mientras la voy leyendo me voy comprometiendo a mí mismo para hacer el seguimiento para que estas obras se concreten el año próximo en Plottier, porque así he tomado la decisión personal de hacer el seguimiento de ejecución de las obras. Hay una inversión de 55 millones de pesos para la Escuela Integral de Adolescentes y Jóvenes con Discapacidad. Previendo esto nosotros, también, con el Concejo Deliberante en mi gestión de gobierno entregamos un terreno para esta escuela. Y algo importante que tengo que mencionar, porque seguramente nos están escuchando docentes y padres de la Epet 9 de Plottier, hay una inversión también de casi diez millones de pesos para el presupuesto del año próximo y 85 millones de pesos para el 2023 y 58 millones de pesos más para el 2024 para la construcción de un edificio de una



ampliación que están esperando de 350 m<sup>2</sup>. Y algo importante que hace poquito lo traté también en la Cámara, es que el Instituto de Formación Docente 5, que también tiene el terreno que le entregué en mi gestión de gobierno al Consejo Provincial de Educación hay una inversión para este próximo año de 18 millones de pesos, y para el 2023 de 86 millones de pesos para construir el edificio tan anhelado desde hace casi cuarenta años de 800 m<sup>2</sup>. Y, también, está la construcción de albergues para mujeres de El Chacay, con una inversión para el 2022 de 20 millones de pesos y para el 2023 de 44 millones de pesos para una construcción de 300 m<sup>2</sup> que ya me vuelvo a comprometer a hacer el seguimiento de la obra. Después, hay obras menores para la Escuela Primaria 98, para la Epet 19, 8 400 000; para el Centro de Formación Profesional 1, 13 200 000; para el Jardín de Infantes 69, 4 600 000 —un poquito más—; Jardín de Infantes 71, 800 000; Jardín de Infantes 72 —que falta terminar, porque son de los jardines que han quedado pendientes, hace mucho tiempo, de los mil jardines— hay una inversión de 51 millones de pesos, un poquito más, no lo digo específicamente para el Jardín de Infantes 73, también de 51 521 071; Jardín de Infantes 83, también 57 millones de pesos. Y algo importante que está dentro de otro presupuesto que es la remodelación y la ampliación, la primera etapa de la construcción del Juzgado de Paz y la oficina de Justicia que lo voy a expresar a continuación en el otro proyecto. En total, son cerca de trescientos veinticinco millones de pesos que están previstos en este presupuesto para la localidad de Plottier. Y debo expresar que ante un pedido especial nuestro, ante el pedido de los vecinos que nos plantearon la necesidad de la red de gas, porque no solo son obras edilicias, sino también es una inversión para mejorar la calidad de vida de los vecinos, hay un monto de 50 millones de pesos para el proyecto ejecutivo de la primera etapa del barrio China Muerta y Colonia San Francisco que, realmente, hay que celebrarlo porque son casi tres mil vecinos que viven allí que no tienen gas natural. Y, también, logramos incorporar ante el diálogo con el Ejecutivo y aquí en la Legislatura una cancha de césped sintético más para Plottier. Los 5 millones de pesos para hacer el proyecto para un gimnasio para patín artístico, para la Escuela Municipal de Patín Artístico en el barrio Los Frutales, también un terreno que les di en mi gestión de gobierno a la escuela. Y, también, algo tan importante para Plottier y esperado, que también tiene un terreno dado en mi gestión de gobierno, es para la Escuela de Música, primera etapa, barrio Pinar 1, 30 millones de pesos. Y, también, un aporte que no se va a reintegrar para hacer elaboración de productos alimenticios, la primera etapa, 7 millones de pesos.

La verdad, debo expresar que debe ser que yo miro la realidad desde otro punto de vista, me hago cargo de eso; la realidad es que hay también una inversión para cámaras de seguridad en Plottier. Veo las realidades, expreso las necesidades, expreso donde hay marginación, exclusión y olvido en la provincia del Neuquén, lo he hecho público, pero también...

Permiso que ya termino. Disculpe, presidente.

En base al diálogo, en base a las solicitudes y en base a la solicitud de los vecinos que se ven plasmadas en este presupuesto, voy a expresar que desde nuestro bloque de Siempre vamos a acompañar este presupuesto.

Gracias, presidente.

Sr. KOOPMANN IRIZAR (presidente). —Muchas gracias, diputado.

Tiene la palabra la diputada Liliana Murisi.

Sra. MURISI. —Gracias.

Cortito, nada más.

Simplemente, no voy a responder a muchos cuestionamientos que podría haber ahondado en algún tipo de explicación, pero, bueno; en principio, lo que me interesa es dejar claro que —como ya lo he manifestado— incluso la política macroeconómica, tanto fiscal como monetaria, es una atribución exclusiva del Gobierno nacional, los gobiernos subnacionales o los gobiernos provinciales debemos atenernos a ella. Es una cuestión institucional. Y el Gobierno de la provincia nunca se va a apartar de esa política y de ese criterio que ha llevado adelante en cada uno de los presupuestos. Ante eso, es fundamental dejar en claro que un uso hipotético de un tipo de cambio más alto, no solamente redundaría, quizás, en mayores recursos para la provincia, nos estaría generando o dando el indicio de una mayor pauta inflacionaria, de mayores gastos, de mayores recursos afectados a atender esos mayores gastos que habría en la obra pública, por ejemplo. Con lo

cual, cuando planteamos coherencia en las proyecciones, yo también planteo responsabilidad fiscal en el cálculo de los mismos y planteo transparencia en los criterios, sin apartarnos de lo que históricamente se vino haciendo.

Con lo cual, como para cerrar, simplemente decir que no es correcto apartarse de ese marco macrofiscal y de todo lo que de él se desprende. Que el gasto corriente es alto, pues serían más altos si estuvieran incluidos hoy incrementos salariales que no tenemos previstos al momento de cuántos serían y cuánto estarían afectando; y estaríamos considerando que topearíamos los mismos, de alguna manera, dentro del presupuesto, cosa que no se quiere hacer por cuanto las negociaciones al final del camino establecen atenciones respecto al poder adquisitivo y a equiparar a los trabajadores y trabajadoras en la mayor posibilidad con esa pérdida que causa la inflación.

Nada más.

Sr. KOOPMANN IRIZAR (presidente). —Gracias, diputada.

Tiene la palabra la diputada Soledad Salaburu.

Sra. SALABURU. —Gracias, presidente.

Es solamente para aportar un elemento más en relación a lo que expresó mi compañera de bloque Lorena Parrilli. Particularmente, voy a apoyar este proyecto, no sin algunas consideraciones.

Cuando lo discutíamos entre los diputados que, obviamente, teníamos diferentes posiciones, claramente, una de las condiciones, uno de los requisitos que pusimos sobre la mesa es la cuestión de la obra pública. En mi participación como consejera del Copronaf [*Consejo Provincial de Niñez, Adolescencia y Familia*] planteé en varias oportunidades todo lo que tenía que ver con la ejecución de los presupuestos, del presupuesto 2021, por sobre todas las cosas, en lo que tenía que ver con infraestructura escolar. En la Comisión Especial de Género, de la que también soy parte, también planteé este refugio que planteaba el diputado preopinante que fue proyectado por 20 millones, el refugio para mujeres, y que lo único que se hizo fue apenas un movimiento de suelo. ¿Veinte millones salió un movimiento de suelo? Cuando se hacen preguntas respecto de la ejecución de la obra pública, y lo digo concretamente porque si quieren les acerco una respuesta que me dio el Consejo Provincial de Educación cuando le pedíamos relevamiento respecto de la situación de las escuelas, del mantenimiento y de quién estaba a cargo, la respuesta fue muy rápida, muy rápida y muy eficiente. No llegamos ni a un mes de espera, fueron tres semanas nada más, en donde claramente nos responden que por Ley de Ministerios la responsabilidad absoluta de la ejecución de lo proyectado en el presupuesto es de Obras Públicas. Por lo tanto, ese artículo 44 que solicitamos se modifique y se especifique entre lo que explicita es que el seguimiento de la obra pública tiene que ser informado a esta Honorable Cámara que, obviamente, es lo que corresponde por la división de Poderes. Vamos a ser consecuentes, vamos a estar atentas a que esos informes lleguen cada dos meses de todas las obras, pero de la obra, particularmente, que se refiere a educación y a garantizar el derecho a la educación de nuestros estudiantes, vamos a estar absolutamente atentos.

Respecto de una cuestión más —y con esto cierro— que hablaba y que ponía sobre la mesa mi compañera Soledad Martínez, que tiene que ver con esta cuestión de la reestructuración de los ministerios, que yo aplaudo la decisión, aplaudo la decisión y esto lo dije antes, lo dije personalmente, se lo dije a todas las personas con las que tuve la oportunidad de conversarlo, elevar un Ministerio de Género y Diversidad, hoy subsecretaría a rango de ministerio me parece una decisión fantástica. Ahora, se anuncia para el 25 de noviembre, es un anuncio para el 25 de noviembre. Esperemos que no, que sea una decisión política seria de poder erradicar la violencia hacia las mujeres y diversidad en esta provincia y estamos atentas a ver cómo se va a hacer esa reestructuración presupuestaria que, por supuesto, debe ser una reestructuración presupuestaria profunda para poder dotar a un ministerio que realmente tenga poder y herramientas para dar pelea a este flagelo.

Nada más.

Gracias, presidente.

Sr. KOOPMANN IRIZAR (presidente). —Muchas gracias, diputada.

No habiendo más pedidos de palabra, se habilita el sistema electrónico de votación para el tratamiento en general de este proyecto. *[Así se hace]*.

*La votación es afirmativa.*

Sr. KOOPMANN IRIZAR (presidente). —Aprobado en general.  
Pasa al próximo orden del día para su tratamiento en particular.  
Pasamos al siguiente punto del orden del día.

**9**

**PRESUPUESTO PODER JUDICIAL**

(Ejercicio 2022)

(Expte. O-149/21 - Proy. 14 773)

Sra. FERRARESSO (secretaria). —*Tratamiento en general del proyecto de ley por el cual se eleva el Presupuesto General de Gastos y Recursos del Poder Judicial para el ejercicio financiero 2022.*

Sr. KOOPMANN IRIZAR (presidente). —Por Secretaría, se dará lectura a los despachos de comisión.

Tiene la palabra la diputada María Laura du Plessis.

Sra. DU PLESSIS. —Gracias, señor presidente.

Es para solicitar la eximición de la lectura del despacho.

Sr. KOOPMANN IRIZAR (presidente). —Está a consideración no dar lectura al articulado del despacho de comisión.

*La votación es afirmativa.*

Sr. KOOPMANN IRIZAR (presidente). —Por Secretaría, se dará lectura al encabezado y los firmantes.

*Se leen el encabezado y los firmantes del despacho de la Comisión B. [Las planillas anexas obran agregadas en el despacho de comisión dentro del expediente electrónico disponible en la página web oficial de la HLN].*

Sr. KOOPMANN IRIZAR (presidente). —Tiene la palabra la diputada María Laura du Plessis.

Sra. DU PLESSIS. —Simplemente, para señalar, señor presidente, que pasó por la Comisión A también este proyecto. Despachos A y B.

*Se leen el encabezado y los firmantes del despacho de la Comisión A.*

Sr. KOOPMANN IRIZAR (presidente). —Tiene la palabra la diputada María Laura du Plessis.

Sra. DU PLESSIS. —Gracias, señor presidente.

Conforme lo establece el artículo 240, inciso d, de la Constitución Provincial, entre las atribuciones del Tribunal Superior de Justicia de la provincia del Neuquén está la de proponer anualmente a la Legislatura el presupuesto del Poder Judicial; establece determinados parámetros y dice que será suficiente y adecuado a las necesidades de la administración de Justicia y no podrá ser vetado total o parcialmente por el Poder Ejecutivo.

En noviembre de este año, el Poder Judicial, perdón, el 28 de octubre ingresó este proyecto de presupuesto del Poder Judicial y el 9 de noviembre fue invitado el presidente del Tribunal Superior de Justicia, el doctor Germán Busamia, y todo su equipo técnico a explicar y desarrollar los términos y el contenido de este presupuesto. Exposición que fue exhaustiva, que fue acompañada de

varias proyecciones que tuvimos oportunidad de analizar y luego quedaron en poder de cada uno de los diputados para el correspondiente análisis.

En síntesis, para no entrar en detalles muy exhaustivos, es importante señalar que en la exposición de motivos, al elevar el presupuesto, el Poder Judicial hace saber que para la formulación del presupuesto se han tenido en cuenta los procedimientos técnicos existentes en la materia en el marco del Régimen Federal de Responsabilidad Fiscal y Buenas Prácticas de Gobierno, establecido por la Ley nacional 27 428 y sus modificatorias, a las que la provincia ha adherido mediante las Leyes 3113 y 3196.

También, se han tenido en cuenta las pautas macrofiscales del Gobierno nacional y los lineamientos del órgano rector provincial en esta materia.

Y, a renglón seguido, nos hace saber dos temas que me parece muy importante que tengamos en cuenta como marco de este presupuesto. Y es que para el ejercicio 2022, el Poder Judicial ha contemplado dos ejes prioritarios: uno es el fuero de familia, oficina de violencia y justicia de paz, a la cual se le ha dado una prioridad y una asignación de recursos específica, teniendo en cuenta la importancia de esta materia y los índices de violencia que registran el ingreso de causas en el Poder Judicial.

Y, por otro lado, el proyecto integral de modernización judicial, renovación de sistemas informáticos de gestión.

Estos ejes, sostiene el Tribunal Superior de Justicia, requieren de una significativa aplicación de recursos en miras a reorganizar el fuero de familia en toda la provincia, fortalecer el abordaje integral en materia de violencia de género, teniendo en cuenta el incremento de los índices de conflictividad, de litigiosidad y el crecimiento y dispersión demográfica en zonas de exploración petrolera y zona norte de la provincia.

Y, así, también, avanzar hacia una transformación institucional pospandemia con nuevas formas de pensamiento, procesos y estructuras organizativas que garanticen la calidad y el acceso a la justicia.

La modernización integral de los sistemas resulta impostergable, con el objeto de consolidar la modalidad digital de los procesos del servicio de justicia para alcanzar la integrabilidad y la interoperabilidad en el ecosistema creado por la Ley 3290.

Estas son las pautas básicas con las cuales el Poder Judicial eleva este proyecto de presupuesto para el año 2022.

Y si vamos, concretamente, a los números, podemos establecer que en cuestión de recursos se prevé el ingreso de 16 022 347 524 pesos, de los cuales, por coparticipación federal de impuestos se prevé un ingreso de 12 186 747 524, representando un 76 % del total del presupuesto; por recursos propios, 350 millones, que representa un 2 %, y por contribuciones figurativas del Tesoro, que son los aportes que el Tesoro de la provincia realiza anualmente al Poder Judicial para completar los recursos que necesita, 3 485 600 000 pesos, un 22 % del total del presupuesto.

Respecto de los gastos corrientes, que se establecen en 15 647 347 524 pesos, se prevé un gasto en personal de 14 327 347 524, representando un 91 %; en bienes de consumo, 100 millones de pesos, representando el 0,006 %, y en servicios no personales, 1120 millones, que representan el 0,078 %.

Para dar algunos datos de interés que presenta este proyecto de presupuesto, podemos decir que en materia de coparticipación, los ingresos por coparticipación federal de impuestos, la evolución desde el año 2017 al 2022 ha ido creciendo y por solo mencionar los últimos tres años, en 2020 fue de 63 %, siendo el 37 % contribuciones figurativas; en el 2021 se elevó al 70 % la coparticipación, representando el 70 % de contribuciones figurativas, y en el 2022 se prevé que el 78 %, es decir, ocho puntos más que el año anterior, sea por coparticipación federal de impuestos y solo el 22 % por contribuciones figurativas.

También, se nos hizo una exhaustiva explicación respecto a las obras que se prevén para mejorar, ampliar o refaccionar o comenzar con proyectos ejecutivos para futuros edificios donde funciona el Poder Judicial, que ya se ha hecho referencia en este recinto al tratar el presupuesto del Poder Ejecutivo. Por ejemplo, para la ciudad de Zapala, el proyecto ejecutivo de la construcción de la

ciudad judicial, así como el juzgado de paz, que ha sido reclamado acá para Plottier en reiteradas oportunidades, en especial por el diputado Peressini —discúlpeme que lo nombre, pero he sido testigo de reiterados reclamos que él ha hecho—. Bueno, en esta ocasión está contemplado un aporte, un recurso destinado al juzgado de paz.

Pudimos observar que están discriminados por circunscripción, en un porcentaje cada uno de los recursos que se van a destinar a obras. Todos hemos tenido la oportunidad de analizarlos con detenimiento.

No me voy a detener en su descripción, pero sí quiero hacer hincapié en el proyecto de modernización para el 2022, que tiene objetivos muy precisos, que los han delineado en cuatro objetivos y son: incorporar nuevos canales de interacción con la ciudadanía; diseñar procesos eficientes, con una mayor capacidad de respuesta; consolidar la modalidad digital en el acceso y prestación del servicio de justicia; implementación del expediente electrónico y la integrabilidad e interoperabilidad con los miembros del ecosistema digital neuquino creado por Leyes 2819 y 3290.

Con esto, el Poder Judicial nos ha elevado y nos pide el acompañamiento y la sanción de esta ley para contar con esta herramienta tan importante en el desenvolvimiento de la función para el ejercicio 2022.

Muchas gracias, señor presidente.

Sr. KOOPMANN IRIZAR (presidente). —Muchas gracias, diputada.

Tiene la palabra la diputada Soledad Martínez.

Sra. MARTÍNEZ. —Gracias, presidente.

Es para adelantar el acompañamiento al presente proyecto de presupuesto elevado por el Tribunal Superior de Justicia.

Ha referido con precisión la miembro informante las consideraciones que el presidente del Tribunal Superior, el doctor Germán Busamia, nos formulara en la oportunidad de recibirlo en la Comisión de Asuntos Constitucionales.

Y a ese respecto quisiera señalar cuán distinta es la conversación con quien tiene responsabilidades políticas al momento de defender el presupuesto respecto a aquel que solo viene a plantearnos las cuestiones más técnicas de la elaboración o de la presupuestación, que no dejan de ser interesantes, pero a la luz de tomar decisiones y de poder ponderar las variables que hay que analizar para decidir acompañar o no a un proyecto de presupuesto, entiendo que son mucho más valiosas.

Quiero reiterar una consideración que se ha hecho en otras oportunidades y que la hicimos en ese momento, también. En algún momento tendremos que sentarnos a discutir la Ley de Autarquía del Poder Judicial. Si bien, en este presupuesto las contribuciones figurativas que se requieren al Poder Ejecutivo de la provincia son sensiblemente menores de las de otros años o, por lo menos, inciden en un porcentaje mucho menor en el presupuesto general del Poder Judicial, siguen siendo importantes y, en nuestra lectura siguen, de alguna manera, siendo un atentado contra la autarquía y la autonomía que, en tanto garantía constitucional, el Poder Judicial debe tener.

Insisto en la necesidad; por supuesto, es una discusión que tiene que involucrar al Poder Judicial, pero que, en algún momento, tendremos que iniciar para poder volver a tener una ley que garantice la plena autarquía de funcionamiento del Poder Judicial en los términos que originalmente fue sancionada la vigente.

Muchas gracias, presidente.

Sr. KOOPMANN IRIZAR (presidente). —Muchas gracias, diputada.

Tiene la palabra el diputado César Gass.

Sr. GASS. —En el mismo sentido, nuestro bloque va a acompañar la aprobación de este presupuesto, habida cuenta de que el presidente del Tribunal Superior de Justicia, doctor Busamia, dio las explicaciones y el contenido, cómo manejaba el presupuesto del Poder Judicial y, realmente, fue satisfactorio. Y, también, es muy satisfactorio cómo lo mostró acá la miembro informante, la diputada Du Plessis.

Por todo esto, vamos a acompañar este presupuesto como corresponde.

Sr. KOOPMANN IRIZAR (presidente). —Muchas gracias, diputado.

Tiene la palabra el diputado Sergio Fernández Novoa.

Sr. FERNÁNDEZ NOVOA. —Muchas gracias, presidente.

También adelanto mi voto positivo.

Lo explicó muy bien mi compañera Soledad Martínez. Es solo agregar a esa idea la necesidad de que esta Cámara discuta una nueva ley de autarquía, la posibilidad de un presupuesto completo, de punta a punta, año tras año, para que pueda resolver el Poder Judicial lo que garantizará su más absoluta independencia.

Recordar que hace no mucho tiempo, en esta Legislatura tuvimos un expediente que tenía que ver con una ampliación presupuestaria para el Poder Judicial, que, a su vez, también tenía que ver con un acuerdo que las autoridades del TSJ habían formulado con los miembros del Sejun, en representación de los trabajadores del Poder Judicial. Y la verdad es que hubo muchas idas y venidas hasta tanto llegaba el definitivo *okay* del gobernador de la provincia desde el Ministerio de Economía. Y estas son las cuestiones que debemos intentar que no vuelvan a suceder.

Es en ese marco que quiero poner énfasis en lo que planteaba mi compañera; y desde ya, vamos a acompañar.

Gracias.

Sr. KOOPMANN IRIZAR (presidente). —Gracias, diputado.

Tiene la palabra el diputado Andrés Peressini.

Sr. PERESSINI. —Gracias, presidente.

Queríamos expresar que fue muy clara la exposición del presidente del Tribunal de Justicia, el doctor Germán Busamia.

Y tal cual lo expresó la miembro informante, vemos con agrado que se haya incorporado en este presupuesto, que se haya tenido en cuenta un planteo que hicimos en esta Cámara el año pasado para que se empiece a construir la primera etapa del juzgado de paz y la oficina judicial.

Y, especialmente, el reclamo que habíamos establecido el año pasado fue por el Juzgado de Paz que empezó a funcionar en Plottier en 1970, y durante cincuenta años estuvo deambulando. Así que también vamos a seguir esa obra para su inicio y que pronto esté terminado el lugar de identidad y pertenencia para el Juzgado de Paz en la localidad de Plottier.

Vamos a acompañar. Queríamos expresarlo.

Gracias.

Sr. KOOPMANN IRIZAR (presidente). —Muchas gracias, diputado.

No habiendo más pedidos de la palabra, se habilita el sistema electrónico de votación para el tratamiento en general de este proyecto. *[Así se hace]*.

*La votación es afirmativa.*

Sr. KOOPMANN IRIZAR (presidente). —Aprobado en general.

Pasa al próximo orden del día para su tratamiento en particular.

Pasamos al siguiente punto del orden del día.

## **10**

### **PRESUPUESTO PODER LEGISLATIVO**

(Ejercicio 2022)

(Expte. O-152/21 - Proy. 14 779)

Sra. FERRARESSO (secretaria). —*Tratamiento en general del proyecto de ley por el cual se eleva el Presupuesto General de Gastos y Recursos del Poder Legislativo para el ejercicio financiero 2022.*

Sr. KOOPMANN IRIZAR (presidente). —Por Secretaría, se dará lectura al despacho de comisión.

Tiene la palabra el diputado Maximiliano Caparroz.

Sr. CAPARROZ. —Gracias, presidente.

Es para que se omita la lectura del proyecto.

Sr. KOOPMANN IRIZAR (presidente). —Está a consideración no dar lectura al articulado del despacho de comisión.

*La votación es afirmativa.*

Sr. KOOPMANN IRIZAR (presidente). —Aprobado.

Por Secretaría, se dará lectura al encabezado y los firmantes del despacho.

*Se leen el encabezado y los firmantes del despacho de la Comisión B. [Las planillas anexas obran agregadas en el despacho de comisión dentro del expediente electrónico disponible en la página web oficial de la HLN].*

Sr. KOOPMANN IRIZAR (presidente). —Tiene la palabra el diputado Maximiliano Caparroz.

Sr. CAPARROZ. —Gracias, presidente.

Estamos en debate del presupuesto legislativo. A raíz de ello, en la Comisión B se recibió al prosecretario administrativo, Jorge Acuña, y al equipo legislativo que acompaña.

Y empezar a decir que es un presupuesto presentado con equilibrio, como primera cuestión. Por Ley 2395, la Legislatura se nutre del 7,5 de los recursos de coparticipación nacional que son asignados a esta provincia y que es el 96 % de los ingresos que tiene esta Legislatura.

Para la estimación de este presupuesto se han tomado las variables y pautas macrofiscales de lo pautado por el Ejecutivo nacional que ya se explicaron en el presupuesto provincial, las cuales son las mismas que se tienen en cuenta para el diseño de este presupuesto.

El presupuesto legislativo asciende a 5244 750 669 pesos que implica un incremento con respecto al de este año de alrededor de un 61 %.

Dentro de este presupuesto, los recursos de los cuales se compone, lo decíamos recién, el 96,8 de los ingresos es por las contribuciones figurativas, recursos de coparticipación, cerca de cinco mil setecientos millones; luego se compone también por rentas de la propiedad, intereses por depósitos, 3 %, y recursos no tributarios, alrededor del 1 % donde allí ingresa el jardín maternal, ingresos de ART, multas, ingresos varios.

Este total son los 5244 millones que referíamos al principio.

Y en cuanto a las erogaciones calculadas, tenemos en personal el 72 %, tenemos en servicios no personales el 13 %, en bienes de uso el 9 % y en transferencias y bienes de consumo el restante 6 %, dando el total de lo estipulado. Por eso hablábamos también de equilibrio.

También debo remarcar que este 72 % que se utiliza en personal es también un parámetro fijo que viene estable desde hace varios años ya en la Legislatura y que se mantiene la planta de personal con la que se viene trabajando habitualmente en años anteriores.

Dentro de la distribución de los créditos en los distintos programas, cerca del 90 % u 85 % lo lleva principalmente la formación y sanción de normas provinciales, un 23 %; la gestión administrativa, financiera y de control un 18,8 %; la conducción superior, Presidencia y Secretaría un 16,3 %; actividad legislativa un 8,7 %; los edificios del Poder Legislativo un 5,9 %; conservación y mantenimiento y funcionamiento del complejo Casa de las Leyes un 5,2 %. Estos son los ítems principales donde se realiza la distribución de estos créditos y corresponde cerca del 85 % de los gastos.

Hay que destacar también los programas de la Legislatura que lleva a cabo en toda la provincia y que distingue también esto y es muy agradecido por todos los puntos cardinales e intendentes de nuestra provincia. El programa de modernización que enfoca el apoyo a la innovación y renovación de equipamiento tecnológico y modernización de los procesos en la Legislatura y en otras instituciones de impacto social de la provincia, con el objetivo de agilizar los procedimientos

legislativos, administrativos y de acceso a la información por parte de la ciudadanía con mayor transparencia.

También, otro programa importante es el de Legislatura Activa, con sus subprogramas Comunidad Sustentable, Identidad Neuquina y Calidad de Vida, que también tiene en los gastos: Comunidad Sustentable 9 600 000 pesos, Identidad Neuquina 62 200 000 y Calidad de Vida 19 600 000 pesos.

Hay que nombrar el programa de obras que nos explicaba el prosecretario que se van a llevar a cabo con este presupuesto, que es la instalación pluvial y mantenimiento del talud norte como una cuestión prioritaria que se debe realizar; generación de energías renovables; readecuación del sistema de calefacción y refrigeración; adecuación de oficinas de acceso de la Legislatura; espacios públicos y refacciones y mejoras varias en distintos edificios de esta Legislatura.

Esto explica, más o menos, los ingresos y egresos del presupuesto legislativo; por lo cual pedimos a nuestros diputados que nos acompañen.

Gracias.

Sr. KOOPMANN IRIZAR (presidente). —Muchas gracias, diputado.

Tiene la palabra el diputado César Gass.

Sr. GASS. —Gracias, presidente.

Hemos analizado el presupuesto legislativo.

Brevemente, decimos que lo encontramos equilibrado y, de acuerdo a lo que expresó el miembro informante en un todo de acuerdo, nuestro bloque va a acompañar la aprobación de este presupuesto.

Esta es la posición del bloque.

Y, bueno, nada más para agregar.

Sr. KOOPMANN IRIZAR (presidente). —Gracias, diputado.

Tiene la palabra la diputada Soledad Martínez.

Sra. MARTÍNEZ. —Gracias, presidente.

Brevemente.

Es para justificar mi voto negativo. No voy a acompañar este proyecto de presupuesto, lo he expresado ya en otras oportunidades.

El presupuesto de la Legislatura es el presupuesto no solamente que debe garantizar el funcionamiento, sino que es el presupuesto de diputados y de diputadas. La reserva que hace muchos años la Presidencia de la Legislatura hace de las atribuciones para elaborar el presupuesto que podría ser un disparador de la discusión, pero que en modo alguno es una síntesis, me parece que no se ajusta a la dinámica que debería tener un Cuerpo Colegiado como este.

En particular, en mi percepción en estos dos años que llevo de diputada, siento que, además, es particularmente difícil acceder a algunas herramientas que la Legislatura tiene creadas por parte de diputados y de diputadas que, siendo parte de esta Legislatura, queremos acercar a nuestras comunidades con las que nos vinculamos algunas de esas respuestas que la Legislatura podría dar y que tiene a su mano. Advierto que hay altísimos niveles de discrecionalidad en la asignación o en la definición de algunas partidas o de algunos programas. No sé cómo funciona en el resto de las localidades, pero Legislatura Activa en Zapala tiene una dimensión extraordinaria. Y me parece que tratándose de un recurso que tenemos todos los neuquinos y todas las neuquinas, la discusión respecto de una asignación territorial más equitativa —que no digo que sea menos para Zapala, que sea igual para el resto de los municipios—, probablemente podría ser parte de una discusión de la que muchos diputados y diputadas de esta Legislatura nos sentiríamos muy agradecidos de poder participar. Insisto en la definición de cuál es el destino de ese recurso como de otros. Esto particulariza mi voto en relación a esto. En general, nunca he votado el presupuesto de la Legislatura porque —insisto— creo que no es una atribución excluyente de la Presidencia y que ese entendimiento provoca algunas distorsiones en el funcionamiento que me parece que no son consecuentes con un ámbito en el que nos movemos.

Por eso, entonces, no voy a acompañar el presente proyecto de presupuesto.

Gracias, presidente.



Sr. KOOPMANN IRIZAR (presidente). —Muchas gracias.

Tiene la palabra la diputada Patricia Jure.

Sra. JURE. —Gracias, señor presidente.

El presupuesto de la Legislatura, particularmente para nuestra bancada, está directamente vinculado con los trabajadores y trabajadoras de esta Casa. Detrás de la cuestión rimbombante y la elegancia de este lugar, existe una gran precarización laboral y existen salarios por debajo de la canasta familiar.

Por lo tanto, un presupuesto que no contempla el pase a planta de todas las compañeras y de los compañeros y de los reclamos salariales que tienen las trabajadoras y trabajadores de esta Casa es evidentemente inclinado y los números se inflan, dicen tanto por ciento de los salarios. Acá, por un lado, hay salarios de trabajadores y, por el otro lado, hay dietas de funcionarios y funcionarios y de su planta política. Entonces, no hagamos una ensalada de frutas de esto porque hay que separar las cuestiones.

Desde nuestra parte, por supuesto, apoyamos los reclamos de todas las compañeras y de los compañeros de este lugar y, por supuesto, señalamos que acá no hay ningún tipo de control sobre los millones de pesos que se gastan en los *catering*, en los festivales, en esto, en lo otro; y todavía estoy pidiendo hace un año que aquellas pelotas que pidió la Escuela 196, que me manda fotografías todavía de cómo juegan con las cámaras de las pelotas para poder dar educación física y demás, y de otros lugares, de bibliotecas, de la Escuela 180, se los recuerdo porque aunque sea antes de que terminen las clases sería bueno que se puedan destinar los elementos importantes adonde tienen que ir, en vez de estar pagándoles a los amigos Schroeder y demás el plato que me gustaría saber o la botella de vino que debe salir mucho más que el salario de una compañera o compañero precarizado laburando seis, ocho horas por 25 000 pesos en este lugar.

Gracias.

Sr. KOOPMANN IRIZAR (presidente). —Muchas gracias, diputada.

No habiendo más pedidos de la palabra, se habilita el sistema electrónico de votación para el tratamiento en general de este proyecto. *[Así se hace]*.

*La votación es afirmativa.*

Sr. KOOPMANN IRIZAR (presidente). —Aprobado en general.

Pasa al próximo orden del día para su tratamiento en particular.

Pasamos al siguiente punto del orden del día.

## 11

### LEY MARTINA

(Expte. D-689/21 - Proy. 14 777)

Sra. FERRARESSO (secretaria). —*Tratamiento en general y en particular del proyecto de comunicación por el cual se vería con agrado que la Cámara de Diputados de la Nación dé tratamiento al proyecto denominado Ley Martina, de reparación económica para niñas, niños, adolescentes y jóvenes que quedaron huérfanos a causa del Covid-19.*

Sr. KOOPMANN IRIZAR (presidente). —Por Secretaría, se dará lectura al despacho de comisión.

*Se lee el despacho de la Comisión C.*

Sr. KOOPMANN IRIZAR (presidente). —Tiene la palabra el diputado Carlos Coggiola.

Sr. COGGIOLA. —Gracias, señor presidente.

Como bien se decía en el despacho este proyecto busca que esta Legislatura se exprese institucionalmente a favor de la sanción de un proyecto que reconoce una reparación económica a

niñas, niños y adolescentes que han quedado huérfanos como consecuencia de la pandemia Covid-19.

Este proyecto presentado por el legislador sanjuanino Allende busca ese reconocimiento a la desestabilización económica, pero, fundamentalmente, sicosocial de niños, niñas y adolescentes que han pasado por esta tragedia. Y, por supuesto, a esta circunstancia, a esta difícil realidad, a esta tragedia que hemos soportado mundialmente no escapan muchos niños, niñas y adolescentes de la provincia del Neuquén que se han visto o están hoy en esta difícil circunstancia de haber perdido uno o los dos padres a causa del covid.

El fundamento de esta iniciativa que vemos realmente como una reivindicación absolutamente justa es que estos padres, aparte de la pérdida emocional que esto significa, son o eran sostenes de hogar de estos miles y miles de niños a lo largo y ancho de Argentina, algunos de los cuales, por supuesto —como decíamos—, son de la provincia del Neuquén.

Así que solicito a mis pares el acompañamiento a este proyecto de comunicación.

Gracias, presidente.

Sr. KOOPMANN IRIZAR (presidente). —Muchas gracias, diputado.

Está a consideración el tratamiento en general del presente proyecto.

*La votación es afirmativa.*

Sr. KOOPMANN IRIZAR (presidente). —Aprobado el tratamiento en general.

Pasamos a considerarlo en particular.

Por Secretaría, se irán nominando los artículos.

*La votación de los artículos 1.º y 2.º, es afirmativa.*

Sr. KOOPMANN IRIZAR (presidente). —Queda sancionada la ***Comunicación 191***.

Pasamos al siguiente punto del orden del día.

## **12**

### **REPARACIÓN Y MANTENIMIENTO RUTAS PROVINCIALES 41 Y 2 (Expte. D-68/21 - Proy. 14 124)**

Sra. FERRARESSO (secretaria). —*Tratamiento en general y en particular del proyecto de resolución por el cual se solicita a la Dirección Provincial de Vialidad que arbitre los medios necesarios para la puesta en marcha de las obras de reparación y mantenimiento de las rutas provinciales de acceso a la localidad de Tricao Malal: Ruta provincial 41, empalme Ruta provincial 43, y Ruta provincial 2, empalme Ruta provincial 40.*

Sr. KOOPMANN IRIZAR (presidente). —Por Secretaría, se dará lectura al despacho de comisión.

*Se lee el despacho de la Comisión F.*

Sr. KOOPMANN IRIZAR (presidente). —Tiene la palabra la diputada Teresa Rioseco.

Sra. RIOSECO. —Gracias, presidente.

Este proyecto como los cuatro que siguen son del mismo tenor, fueron tratados por la comisión, se envió una nota a través de la Presidencia de la comisión solicitando el informe sobre esta ruta, principalmente, que ha tenido varios accidentes, donde los vecinos tienen que dejar el tren delantero cada vez que circulan por esas rutas, una ruta muy utilizada, ya que suelen venir a la ciudad de Chos Malal no solamente a un turno médico, sino que también a hacer las compras necesarias.

Por eso, esperamos que, a partir de ahora que sale este pedido de informes desde el recinto, esperemos tener la respuesta que en todo el año no hemos tenido de la Dirección Provincial de Vialidad.

Sr. KOOPMANN IRIZAR (presidente). —Gracias.

Está a consideración el tratamiento en general del presente proyecto.

*La votación es afirmativa.*

Sr. KOOPMANN IRIZAR (presidente). —Aprobado el tratamiento en general.

Pasamos a considerarlo en particular.

Por Secretaría, se mencionará su articulado y se aprobará conforme con lo dispuesto en el artículo 166 del Reglamento Interno.

*Sin objeciones, se aprueban los artículos 1.º y 2.º*

Sr. KOOPMANN IRIZAR (presidente). —Queda sancionada la **Resolución 1139**.

Pasamos al siguiente punto del orden del día.

### 13

#### REPARACIÓN Y MANTENIMIENTO

##### RUTA PROVINCIAL 65

(Expte. D-66/21 - Proy. 14 122)

Sra. FERRARESSO (secretaria). —*Tratamiento en general y en particular del proyecto de resolución por el cual se solicita a la Dirección Provincial de Vialidad que arbitre los medios necesarios para la puesta en marcha de las obras de reparación y mantenimiento de la Ruta provincial 65, camino a Villa Traful.*

Sr. KOOPMANN IRIZAR (presidente). —Por Secretaría, se dará lectura al despacho de comisión.

*Se lee el despacho de la Comisión F.*

Sr. KOOPMANN IRIZAR (presidente). —Tiene la palabra la diputada Teresa Rioseco.

Sra. RIOSECO. —Gracias, presidente.

En el mismo sentido, tuvo tratamiento en la comisión, se envió una nota desde la Presidencia de la comisión, no hubo respuesta. Así que, también, por eso la decisión fue traerlo al recinto, y esperemos tener algún informe del estado de esta ruta, si ha tenido mantenimiento, si están trabajando o no se ha hecho nada.

Pero también lo mismo, pedimos a la Dirección Provincial de Vialidad que nos informe, ya que esto no solamente es un pedido, sino que es la preocupación de la gente que vive en el lugar.

Muchas gracias, presidente.

Sr. KOOPMANN IRIZAR (presidente). —Gracias, diputada.

Está a consideración el tratamiento en general del presente proyecto.

*La votación es afirmativa.*

Sr. KOOPMANN IRIZAR (presidente). —Aprobado el tratamiento en general.

Pasamos a considerarlo en particular.

Por Secretaría, se irán nominando los artículos y se aprobarán conforme con lo dispuesto en el artículo 166 del Reglamento Interno.

*Sin objeciones, se aprueban los artículos 1.º y 2.º.*

Sr. KOOPMANN IRIZAR (presidente). —Queda sancionada la **Resolución 1140**.  
Pasamos al siguiente punto del orden del día.

**14**

**REPARACIÓN Y MANTENIMIENTO  
RUTA PROVINCIAL 7**  
(Expte. D-64/21 - Proy. 14 120)

Sra. FERRARESSO (secretaria). —*Tratamiento en general y en particular del proyecto de resolución por el cual se solicita a la Dirección Provincial de Vialidad que arbitre los medios necesarios para la puesta en marcha de las obras de reparación y mantenimiento de la Ruta provincial 7 en el tramo que conecta el norte neuquino con la ciudad de Neuquén capital.*

Sr. KOOPMANN IRIZAR (presidente). —Por Secretaría, se dará lectura al despacho de comisión.

*Se lee el despacho de la Comisión F.*

Sr. KOOPMANN IRIZAR (presidente). —Tiene la palabra la diputada Teresa Rioseco.

Sra. RIOSECO. —Lo mismo, presidente.

También, se trató en la comisión, se decidió enviarlo al recinto. Así que esperemos que tengamos alguna respuesta favorable respecto al tema del mantenimiento de las rutas de la provincia.

Sr. KOOPMANN IRIZAR (presidente). —Gracias, diputada.

Está a consideración el tratamiento en general del presente proyecto.

*La votación es afirmativa.*

Sr. KOOPMANN IRIZAR (presidente). —Aprobado el tratamiento en general.

Pasamos al tratamiento en particular.

Por Secretaría, se irán nominando los artículos y se aprobarán conforme con lo dispuesto en el artículo 166 del Reglamento Interno.

*Sin objeciones, se aprueban los artículos 1.º y 2.º.*

Sr. KOOPMANN IRIZAR (presidente). —Queda sancionada la **Resolución 1141**.

Pasamos al siguiente punto del orden del día.

**15**

**REPARACIÓN Y MANTENIMIENTO  
RUTA PROVINCIAL 6**  
(Expte. D-69/21 - Proy. 14 125)

Sra. FERRARESSO (secretaria). —*Tratamiento en general y en particular del proyecto de resolución por el cual se solicita a la Dirección Provincial de Vialidad que arbitre los medios necesarios para la puesta en marcha de las obras de reparación y mantenimiento de la Ruta provincial 6 desde el empalme con Ruta nacional 40 hasta la localidad de El Cholar.*

Sr. KOOPMANN IRIZAR (presidente). —Por Secretaría, se dará lectura al despacho de comisión.

*Se lee el despacho de la Comisión F.*

Sr. KOOPMANN IRIZAR (presidente). —Tiene la palabra la diputada Teresa Rioseco.

Sra. RIOSECO. —Gracias, presidente.

Este también es en el mismo sentido, donde le pedimos a la Dirección Provincial de Vialidad nos informe.

De todas maneras, esta ruta creo que fue en los primeros días del mes de noviembre donde los vecinos salieron, justamente, a la ruta para reclamar por el estado en que se encontraba. Así que, seguramente, les dieron alguna respuesta; pero a esta Legislatura no llegó ningún informe.

Gracias, presidente.

Sr. KOOPMANN IRIZAR (presidente). —Muchas gracias, diputada.

Está a consideración el tratamiento en general del presente proyecto.

*La votación es afirmativa.*

Sr. KOOPMANN IRIZAR (presidente). —Aprobado el tratamiento en general.

Pasamos a considerarlo en particular.

Por Secretaría, se irán nominando los artículos y se aprobarán conforme con lo dispuesto en el artículo 166 del Reglamento Interno.

*Sin objeciones, se aprueban los artículos 1.º y 2.º.*

Sr. KOOPMANN IRIZAR (presidente). —Queda sancionada la **Resolución 1142**.

Pasamos al siguiente punto del orden del día.

## **16**

### **COLECCIÓN DE LIBROS MALVINAS: PAZ, MEMORIA Y SOBERANÍA (Expte. D-561/21 - Proy. 14 645)**

Sra. FERRARESSO (secretaria). —*Tratamiento en general y en particular del proyecto de resolución por el cual se crea, en el marco de los cuarenta años de la gesta de Malvinas, la colección de libros Malvinas: paz, memoria y soberanía.*

Sr. KOOPMANN IRIZAR (presidente). —Por Secretaría, se dará lectura al despacho de comisión.

*Se lee el despacho de la Comisión D.*

Sr. KOOPMANN IRIZAR (presidente). —Tiene la palabra la diputada María Fernanda Villone.

Sra. VILLONE. —Gracias, presidente.

Este proyecto que hemos presentado y que —como bien decía la secretaria de Cámara— se trabajó y fue votado por unanimidad en la Comisión D, nos fue presentado —de alguna manera— por nuestro compañero asesor Mario Flores, que ustedes saben de su compromiso con el tema Malvinas, obviamente, por razones personales pero también por el amor que él siente por este tema y que nos ha inculcado, nos ha interpelado, en este sentido, para poder trabajar en diferentes proyectos. Y este es uno de los cuales hemos presentado y que —como recién leía la secretaria— hemos podido trabajar en la Comisión D.

Recibimos a Pablo Godoy y a Cintia Rojas de la Legislatura, de la Biblioteca. Pablo es el director y Cintia una colaboradora también de este sector. La verdad es que tuvimos su mirada con respecto a este proyecto y ellos nos manifestaron la alegría de poder concretar esto en la Legislatura.

Si bien tenemos en nuestra Legislatura leyes, resoluciones, declaraciones con respecto a este tema, es importante tener la bibliografía —como dicen los fundamentos del proyecto— en nuestra Biblioteca. Esta Biblioteca tan prestigiosa y que no solamente podemos nosotros visitar y poder tener algún tipo de bibliografía, sino también todas las personas que quieran venir a esta Casa, la Casa de las Leyes, y puedan requerir cualquier documentación. Por eso es importante que esta temática sea parte de esta Biblioteca y que, de alguna manera, podamos llegar a todos los neuquinos y neuquinas.

Por eso, la importancia que nosotros le dimos a este proyecto y tuvimos el acompañamiento de todos los diputados y diputadas de esta comisión. Hoy pedimos, obviamente, el acompañamiento de los diputados y diputadas para poder tener la sanción de esta resolución.

Muchas gracias, presidente.

Sr. KOOPMANN IRIZAR (presidente). —Muchas gracias, diputada.

Está a consideración el tratamiento en general del presente proyecto.

*La votación es afirmativa.*

Sr. KOOPMANN IRIZAR (presidente). —Aprobado el tratamiento en general.

Pasamos a considerarlo en particular.

Por Secretaría, se irán nominando los artículos y se aprobarán conforme con lo dispuesto en el artículo 166 del Reglamento Interno.

*Sin objeciones, se aprueban los artículos 1.º,  
2.º, 3.º y 4.º.*

Sr. KOOPMANN IRIZAR (presidente). —Queda sancionada la **Resolución 1143**.

Pasamos al siguiente punto del orden del día.

### **17**

#### **ZAPALA CANTA II**

(Declaración de interés del Poder Legislativo)

(Expte. D-702/21 - Proy. 14 794)

Sra. FERRARESSO (secretaria). —*Tratamiento en general y en particular del proyecto de declaración por el cual se establece de interés del Poder Legislativo la realización del proyecto Zapala Canta volumen II y la edición del disco homónimo, producido, grabado y editado con el apoyo de la Municipalidad de Zapala y la participación de músicos locales.*

Sr. KOOPMANN IRIZAR (presidente). —Por Secretaría, se dará lectura al despacho de comisión.

*Se lee el despacho de la Comisión D.*

Sr. KOOPMANN IRIZAR (presidente). —Tiene la palabra el diputado Javier Rivero.

Sr. RIVERO. —Gracias, señor presidente.

En sintonía con lo que presentamos hace cuatro meses con respecto al Zapala Canta I, esta es la producción de un segundo volumen, Zapala Canta II, el cual refleja el talento, el trabajo, la dedicación y el esfuerzo de todos los artistas en el arte musical. Esto es impulsado por nuestro intendente, Carlos Koopmann, canalizado por la Secretaría de Cultura. Tuvimos la posibilidad de recibir a la secretaria, a María José Rodríguez, la cual nos comentó —ya nos había dicho en el anterior— cómo había sido el contexto en el cual se había realizado y apoyado el trabajo de estos artistas en el contexto de la pandemia y los encierros que eran necesarios.

A diferencia de Zapala Canta I, este, además de haber *covers* en el disco, hay canciones propias, con letras propias y composiciones propias de los mismos artistas que los realizan. Y se le suma un

ingrediente, el cual no solo es musical sino también a través del arte fotográfico, tuvimos la posibilidad de hacer un concurso de fotografía en Zapala, Zapala 21 y los ganadores del concurso son los que van a plasmar su obra en la tapa y contratapa de un CD.

Y comentarles que una de las cosas que me decían las diputadas y diputados de la Cámara es que el CD es simbólico porque, en realidad, ya se puede —y los invito— escuchar y disfrutar a través de un canal de Youtube donde están los dos Zapala, Zapala Canta I y Zapala Canta II.

Y quiero decir que, obviamente, en Zapala hay cosas por hacer, cosas que no se hicieron y mucho más por hacer. Y con el trabajo que se ve día a día, obra tras obra, la felicidad de los vecinos y vecinas se ve plasmada y los invito que recorran las calles de nuestra ciudad.

Zapala canta, Zapala emprende, honra la tradición y crece y avanza. Zapala es más futuro y prometí no decir más la palabra arrollador para no molestar a algunos diputados.

Muchas gracias, señor presidente.

Sr. KOOPMANN IRIZAR (presidente). —Gracias, diputado.

Está a consideración el tratamiento en general del presente proyecto.

*La votación es afirmativa.*

Sr. KOOPMANN IRIZAR (presidente). —Aprobado el tratamiento en general.

Pasamos a considerarlo en particular.

Por Secretaría, se irán nominando los artículos y se aprobarán conforme con lo dispuesto en el artículo 166 del Reglamento Interno.

*Sin objeciones, se aprueban los artículos 1.º y 2.º.*

Sr. KOOPMANN IRIZAR (presidente). —Queda sancionada la Declaración 3193.

Pasamos al siguiente punto del orden del día.

## 18

### **RATIFICACIÓN ORDENANZA 2737/21 CUTRAL CO**

(Expte. O-163/21 - Proy. 14 870)

Sra. FERRARESSO (secretaria). —*Tratamiento en general del proyecto de ley por el cual se ratifica, en el marco del artículo 195 de la Carta Orgánica de la ciudad de Cutral Co, la Ordenanza 2737/21 del Concejo Deliberante de dicha localidad.*

Sr. KOOPMANN IRIZAR (presidente). —Tiene la palabra el diputado Mariano Mansilla.

Sr. MANSILLA GARODNIK. —Gracias, señor presidente.

El tema fue ampliamente debatido en las comisiones.

Muy sintéticamente, aportar que esta Carta Orgánica no había sido actualizada luego de la reforma del 2006 de la Constitución Provincial que incorporó mecanismos de participación directa de la población que aún no hemos reglamentado en esta Legislatura, pero que están previstos en nuestra Constitución Provincial, y, por lo tanto, tenía un requisito de la realización de un referéndum cada vez que el municipio iba a solicitar algún tipo de endeudamiento. Eso se ha modificado por amplísima mayoría en el Concejo Deliberante porque, en definitiva, la aprobación la va a dar la Legislatura cada vez que esto sea necesario y podría, incluso, decidir una consulta si así lo considera necesario.

Nada más, señor presidente.

Y la dejo a mi compañera Teresa Rioseco, que es diputada de la localidad, para completar el pedido de, obviamente, el voto favorable a este proyecto.

Sr. KOOPMANN IRIZAR (presidente). —Muchas gracias, diputado.

Tiene la palabra la diputada Teresa Rioseco

Sra. RIOSECO. —Solamente para agregar, presidente, que a partir de esta modificación, la Municipalidad de Cutral Co para adquirir un crédito tiene que pedir autorización a la Legislatura. Este crédito no es para gastos generales, no es para pagar sueldos, sino que este crédito que se está solicitando en esta modificación tiene que ver con aumentar el capital del municipio, tiene que ver con aumentar. El crédito es para comprar, por ejemplo, una flota de autos, camiones, lo que se necesite para las áreas de servicio público, para las áreas de desarrollo social, para aumentar el sistema, actualizar, modernizar el sistema de cámaras que tiene la ciudad de Cutral Co.

Por eso que estamos solicitando el acompañamiento de nuestros pares.

Gracias, presidente.

Sr. KOOPMANN IRIZAR (presidente). —Muchas gracias, diputada.

Tiene la palabra la diputada Jure.

Sra. JURE. —Gracias, señor presidente.

Esta Legislatura tiene que aprobar o desaprobar una enmienda realizada en la Carta Orgánica de la Municipalidad de Cutral Co, que se ha hecho específicamente para lograr una deuda incontrolable. No va a ser con el voto del Frente de Izquierda y de los Trabajadores Unidad. Es una reforma para el descontrol absoluto. Elimina el referendo que, de nuestra parte, no ponemos una ilusión en un referendo que cuando Rioseco quiso lo manipuló. Por ejemplo, por la expropiación de Stefani hizo una enorme campaña por algo que todavía está pendiente —la expropiación de Stefani— para ponerlo al servicio de la obra pública. Pero ya de la casi nula participación, ahora vamos directamente a un cheque en blanco *in eternum*. Lo hace para echar mano a 150 millones. Y digan lo que quieran, que es para capitalizarse, para esto, para todo lo que no hizo.

Ahora, otro Gobierno que autoproclama el superávit como ha hecho Rioseco toda la vida, Rioseco uno, Rioseco dos, más los fondos que reciben de El Mangrullo en un momento de superproducción de 6,4 millones de metros cúbicos diarios, ¿por qué necesita plata? Lo mismo que le dijimos acá al Movimiento Popular Neuquino a la hora del debate sobre el presupuesto y sobre el endeudamiento. El tema es ¿quién va a pagar esto? Lo va a pagar el pueblo de Cutral Co con sangre, sudor y lágrimas, igual a pobreza, desocupación y la precarización creciente en el municipio. Ahora, el Movimiento Popular Neuquino en el Concejo Deliberante y lo va a hacer acá, no se opuso a esto, y es comprensible que no se oponga porque es su misma política; tienen un buen hijo.

Ahora, yo le recomiendo a Rioseco que en vez de andar lanzando para el próximo proceso electoral frentes amplios que lleguen hasta el Fitu [*Frente de Izquierda y de los Trabajadores Unidad*], con nosotros que no cuente para ese chiste; que haga un frente con quien realmente comparta una política, que es con el Movimiento Popular Neuquino.

Muchas gracias.

Sr. KOOPMANN IRIZAR (presidente). —Muchas gracias, diputada.

Tiene la palabra el diputado Andrés Blanco.

Sr. BLANCO. —Gracias, presidente.

Breve, para dejar constancia de nuestro rechazo al tratamiento de este proyecto. Yo lo manifesté en la comisión con los mismos fundamentos que planteó la compañera Jure.

Pero solamente también destacar algo. Los términos que se usaron me parece que no son menores y que llama la atención, por lo menos a mucha gente que cuando hicimos referencia a cuál había sido nuestra posición con este tema se empezaron a comunicar con nosotros. Se habló de que no sea engorroso, que el tratamiento de este tipo de consideraciones de préstamos no sea engorroso, es engorroso pasar por una consulta popular. Modernizar, se habló de modernizar para *aggiornarse* más o menos a lo que la Constitución Provincial también ha modificado. Son dos cuestiones que primeramente, como ya se dijo —o como ya dijo la compañera Jure— nosotros no tenemos expectativas que un referéndum que revierta; pero sí es una quita de derechos, es una quita, una quita de derechos de la comunidad porque ahora no tiene que pasar ni siquiera por esa consideración. Entonces, desde ese punto de vista, nosotros claramente lo rechazamos. Incluso, hay que ver el alcance de este tipo de iniciativas para el efecto que va a tener con los vecinos y las vecinas. Esto se sabe y esto ya está trascendiendo.



Así que nuestro voto, para que quede registrado, es negativo.  
Sr. KOOPMANN IRIZAR (presidente). —Muchas gracias, diputado.  
Por Secretaría, se dará lectura al despacho.

*Se lee el despacho de la Comisión A.*

Sr. KOOPMANN IRIZAR (presidente). —Se habilita el sistema electrónico de votación para el tratamiento en general de este proyecto. *[Así se hace]*.

*La votación es afirmativa.*

Sr. KOOPMANN IRIZAR (presidente). —Aprobado en general.  
Pasa al próximo orden del día para su tratamiento en particular.  
Pasamos al siguiente punto del orden del día.

## **19**

### **RUTA PROVINCIAL 66 JEAN PIERRE RAEMDONCK**

(Expte. D-484/21 - Proy. 14 565)

Sra. FERRARESSO (secretaria). —*Tratamiento en general del proyecto de ley por el cual se designa con el nombre de Jean Pierre Raemdonck a la Ruta provincial 66 en reconocimiento a la trayectoria de un vecino destacado de la ciudad de Villa la Angostura.*

## **19.1**

### **Constitución de la Honorable Cámara en comisión**

(Art. 144 del RI)

Sr. KOOPMANN IRIZAR (presidente). —Este proyecto no cuenta con despacho en comisión, corresponde constituir la Cámara en comisión.  
Está a consideración.

*La votación es afirmativa.*

Sr. KOOPMANN IRIZAR (presidente). —Aprobado.  
Se ratifican las autoridades en cumplimiento del artículo 145 del Reglamento Interno.

Tiene la palabra el diputado Carlos Coggiola.

Sr. COGGIOLA. —Gracias, señor presidente.

Villa la Angostura está bendecida por la naturaleza e indudablemente por un pueblo aguerrido que, como ejemplo, ha salido de aquel trágico año de la erupción del volcán. Y ha salido también, y ha sabido crecer de la mano de pioneros que entregaron más que colaboración, que entregaron parte de su vida al desarrollo de esa localidad. Uno de ellos es Jean Pierre Raemdonck que es, tal vez, responsable no digo único pero en gran parte de dos de las circunstancias que han puesto a Villa la Angostura en el contexto internacional. Uno es el cerro Bayo y uno es la carrera de motocross que tiene fecha internacional en esa localidad. Fue el primer ganador de la carrera de motos Villa la Angostura-Osorno, la primera carrera internacional con cruce de la cordillera en el año 1966, y en el año 1974 fundó con otros vecinos el Club Andino Villa la Angostura. Él ya había construido un pequeño sistema de ascenso, un pequeño medio de elevación en la ladera sobre el cruce de La Angostura con un motor eléctrico, una rueda de auto y otra de moto. Y después de la creación, de la fundación del Club Andino Villa la Angostura, cuatro años más tarde se inauguró finalmente la primera temporada invernal del cerro Bayo.

Hay que consignar que para comprar las 60 ha donde primeramente se instaló el primer refugio y la primera pista Jean Pierre vendió una casa de su propiedad y se trasladó a Buenos Aires a comprar esas 60 ha.

Sería muy largo ahondar en la trayectoria, que si ustedes visitan el portal de *laangosturadigital*, un medio local de aquella localidad, van a encontrar una gran recopilación de toda la historia de Jean Pierre. Nacido en Bélgica en el año 1938.

Hoy, a sus 83 años estamos proponiendo hacerle este reconocimiento en vida de poner su nombre a la Ruta 66 que recorre desde la Ruta nacional 40 hacia el centro de elevación, honrarla con su nombre.

En el año 2015, la Municipalidad de Villa la Angostura, a través de la Ordenanza Municipal 2961 del 2015 lo declaró ciudadano ilustre por su trayectoria, por unanimidad, con el reconocimiento de todas las fuerzas políticas allí representadas.

Así que le propongo a esta Legislatura que le demos a la Ruta 66 provincial el nombre de Jean Pierre Raemdonck.

Gracias, presidente.

Sr. KOOPMANN IRIZAR (presidente). —Muchas gracias, diputado.

### **19.2**

#### **Cese del estado en comisión de la Honorable Cámara** (Art. 148 del RI)

Sr. KOOPMANN IRIZAR (presidente). —Se cierra el estado de la Cámara en comisión.

Por Secretaría, se dará lectura al despacho.

Sra. FERRARESSO (secretaria). —*La Legislatura de la Provincia del Neuquén sanciona con fuerza de ley:*

*Artículo 1.º Se designa con el nombre Jean Pierre Raemdonck a la Ruta provincial 66.*

*Artículo 2.º El Poder Ejecutivo debe designar al organismo encargado de colocar la cartelería identificativa en los lugares que determine por vía reglamentaria.*

*Artículo 3.º Comuníquese al Poder Ejecutivo.*

Sr. KOOPMANN IRIZAR (presidente). —Se habilita el sistema electrónico de votación para el tratamiento en general de este proyecto. **[Así se hace]**.

*La votación es afirmativa.*

Sr. KOOPMANN IRIZAR (presidente). —Aprobado en general.

Pasa al próximo orden del día para su tratamiento en particular.

Pasamos al siguiente punto del orden del día.

### **20**

#### **DÍA PROVINCIAL DE LA MUJER CANTORA** (Expte. D-670/21 - Proy. 14 755)

Sra. FERRARESSO (secretaria). —*Tratamiento en general del proyecto de ley por el cual se establece el 28 de octubre como el Día Provincial de la Mujer Cantora.*

**20.1**

**Constitución de la Honorable Cámara en comisión**  
(Art. 144 del RI)

Sr. KOOPMANN IRIZAR (presidente). —Este proyecto no cuenta con despacho de Comisión D, por lo que corresponde constituir la Cámara en comisión.

Está a consideración.

*La votación es afirmativa.*

Sr. KOOPMANN IRIZAR (presidenta). —Aprobado.

Se ratifican las autoridades en cumplimiento al artículo 145 del Reglamento Interno.

Tiene la palabra la diputada María Fernanda Villone.

Sra. VILLONE. —Gracias, presidente.

Este proyecto, como bien decía la secretaria que fue tratado por la importancia de poder darles este valor a nuestras cantoras, fundamentalmente, del norte neuquino.

Nosotros recibimos a la presidenta del Concejo Deliberante de la localidad de Las Ovejas, quien nos pudo ilustrar de aquel primer encuentro en el año 2017 en la localidad de Las Ovejas, de la mujer cantora. Por eso, ese 28 de octubre quedó plasmado en la memoria de aquellas mujeres que realizaron ese primer encuentro y ya hace muchos años que lo vienen realizando, y que se reúnen en ese lugar.

Quedó en la memoria esa fecha, por eso este impulso que nos dio esta localidad para poder presentar este proyecto que hoy estamos tratando y que la Legislatura del Neuquén tiene ya antecedentes como, por ejemplo, la Ley provincial 3163, sancionada el 5 de diciembre de 2018, que declaró patrimonio cultural y material de la provincia la historia, las presencias, prácticas, estilo de vida y contexto sociocultural de las cantoras campesinas del norte neuquino.

Por eso, consideramos, por estos años que se lleva adelante este encuentro en esta fecha, poder lograr a través de este proyecto declarar el 28 de octubre como Día Provincial de la Mujer Cantora.

Y pido permiso, presidente, para poder leer un párrafo de los fundamentos, que me parece que es, justamente, donde resume la historia de las cantoras.

En ese canto está también la milenaria trashumancia con sus animales, su familia, su vida. En el canto de las mujeres campesinas se unen miles de fiestas familiares y religiosas. En su canto están la esencia y el acervo cultural puro del habitante del norte neuquino.

Eso, resume, presidente, la importancia que le debemos dar en este caso, en el anterior, como fue el 5 de diciembre de 2018 con la Ley provincial 3163, y en adelante todo lo que pueda fortalecerlas y apoyarlas en este sentido.

Pido el acompañamiento de mis compañeras y compañeros diputados.

Sr. KOOPMANN IRIZAR (presidente). —Gracias, diputada.

Este expediente solo contaba con despacho de la Comisión D, se constituyó en comisión porque faltaba el despacho la A y la B.

**20.2**

**Cese del estado en Comisión de la Honorable Cámara**  
(Art. 148 del RI)

Sr. KOOPMANN IRIZAR (presidente). —Se cierra el estado en comisión.

Se dará lectura del despacho por Secretaría.

Sra. FERRARESSO (secretaria). —*La Legislatura de la Provincia del Neuquén sanciona con fuerza de LEY:*

*Artículo 1.º Se establece el 28 de octubre como el Día Provincial de la Mujer Cantora.*

*Artículo 2.º Es autoridad de aplicación de la presente ley el Ministerio de las Culturas o el organismo que lo remplace.*

*Artículo 3.º La autoridad de aplicación debe diseñar y promover actividades con el propósito de difundir, valorizar y reconocer a aquellas mujeres cantoras y su contribución a la cultura neuquina.*

*Artículo 4.º Comuníquese al Poder Ejecutivo.*

Este tema no cuenta con despachos de las Comisiones A y B, pero sí tiene despacho de la Comisión de Educación, Cultura, Ciencia y Tecnología por unanimidad.

Firmado por los diputados y diputadas Salaburu, Gass, Peressini, Jure, Villone, Murisi, Rivero y Parrilli.

Sr. KOOPMANN IRIZAR (presidente). —Se habilita el sistema electrónico de votación para el tratamiento en general de este proyecto. *[Así se hace]*.

*La votación es afirmativa.*

Sr. KOOPMANN IRIZAR (presidente). —Aprobado en general.

Pasa al próximo orden del día para su tratamiento en particular.

Pasamos al siguiente punto del orden del día.

### **21**

#### **MARCO REGULATORIO PARA UTILIZACIÓN DE TARJETAS DE DÉBITO, CRÉDITO O COMPRA**

(Expte. D-548/21 - Proy. 14 631)

Sra. FERRARESSO (secretaria). —*Tratamiento en general del proyecto de ley por el cual se establece un marco regulatorio para la utilización de las tarjetas de débito, crédito o compra, con el objeto de prohibir al comercio adherido o al proveedor la manipulación de las mismas.*

### **21.1**

#### **Constitución de la Honorable Cámara en comisión**

(Art. 144 del RI)

Sr. KOOPMANN IRIZAR (presidente). —Este proyecto cuenta con despacho solo de la Comisión E, por lo tanto corresponde constituir la Cámara en comisión.

A consideración.

*La votación es afirmativa.*

Sr. KOOPMANN IRIZAR (presidenta). —Aprobado.

Se ratifican las autoridades en cumplimiento al artículo 145 del Reglamento Interno.

Tiene la palabra el diputado Carlos Coggiola.

Sr. COGGIOLA. —Gracias, señor presidente.

Como usted bien decía, este proyecto mereció despacho por unanimidad de la Comisión de Producción, Industria y Comercio y, en líneas generales, establece que se prohíbe a los proveedores de servicios o comercios adheridos al sistema de tarjetas de débito o crédito requerir su entrega a los titulares o adicionales para realizar operaciones.

Las tarjetas deberán ser manipuladas únicamente por los titulares o usuarios a cuyo nombre se han emitido.

Esta manera de operar las operaciones comerciales a través de tarjetas se utiliza en casi todo el mundo. Acá cerca, en el país vecino de Chile, este sistema hace bastantes años que se ha implementado y, por supuesto, con gran éxito respecto de lo que nosotros queremos prevenir en la provincia del Neuquén, que es la mal utilización o la utilización ilegítima o delictiva de los datos de las tarjetas de crédito para, luego, ser utilizados en compras *online* o en estafas, a través de su ilegítima utilización.

En el debate de este proyecto en la referida comisión hemos escuchado al equipo, a gran parte del equipo de la Dirección Provincial de Defensa del Consumidor, y también a la Fiscalía de Delitos Económicos del Ministerio Público Fiscal de la provincia del Neuquén. En ambos casos se ratificó lo que se dice en los fundamentos de este proyecto respecto del gran incremento de las denuncias por estafas, por la ilegítima o ilegal utilización de los datos de tarjetas de crédito obtenidos en forma ilegítima y, también, así, la gran cantidad de denuncias penales que ha aumentado, en función de esta ilegítima utilización.

Y ambos organismos han considerado expresamente su conformidad a establecer esta herramienta de prevención para, indudablemente, intentar morigerar o terminar si se puede con esta modalidad delictiva.

Personalmente, sé que otros diputados, también, pero, personalmente he recibido inquietudes de los comerciantes que en la primera lectura entendían que lo que esta ley proponía es que el titular de la tarjeta haga utilización o manipule el dispositivo electrónico conocido por Posnet, pero Posnet es una de las marcas nada más. Y esto no es así; simplemente, el titular de la tarjeta no se debe desprender nunca del plástico, debe exhibir el DNI y el anverso de la tarjeta para que el comerciante corrobore que se trata de la misma persona y, después, toda la operación la va a realizar el titular del comercio. Simplemente, el titular de la tarjeta o la pasará por la ranura o la insertará, en el caso de las tarjetas con chip, o hará contacto en el caso de las tarjetas *contactless*.

Lo que se procura acá es que el titular de la tarjeta nunca se desprenda del plástico, de manera de que no se obtengan por terceros ilegítimamente los datos de la tarjeta.

Con esta explicación, solicito a mis pares la aprobación de este proyecto y solicito, señor presidente, que se omita la lectura del texto del despacho de la Comisión de Producción, toda vez que fue aprobado por unanimidad de todos los bloques.

## **21.2**

### **Cese del estado en comisión de la Honorable Cámara** (Art. 148 del RI)

Sr. KOOPMANN IRIZAR (presidente). —Gracias, diputado.

Se cierra el estado de la Cámara en comisión.

A consideración la no lectura del articulado.

*La votación es afirmativa.*

Sr. KOOPMANN IRIZAR (presidente). —Aprobada.

Solo se hace la lectura del encabezado y de los firmantes del despacho.

*Se leen el encabezado y los firmantes del despacho de la Comisión E.*

Sr. KOOPMANN IRIZAR (presidente). —Se habilita el sistema electrónico de votación para el tratamiento en general de este proyecto. *[Así se hace]*.

*La votación es afirmativa.*

Sr. KOOPMANN IRIZAR (presidente). —Aprobado en general.

Pasa al próximo orden del día para su tratamiento en particular.  
Pasamos al siguiente punto del orden del día.

**22**

**EJERCICIO PROFESIONAL  
DE LA SICOMOTRICIDAD**  
(Expte. D-180/21 - Proy. 14 240)

Sra. FERRARESSO (secretaria). —*Tratamiento en general del proyecto de ley por el cual se regula el ejercicio profesional de la sicomotricidad en el territorio provincial.*

**22.1**

**Constitución de la Honorable Cámara en comisión**  
(Art. 144 del RI)

Sr. KOOPMANN IRIZAR (presidente). —Este proyecto cuenta con despacho solo de las Comisiones C y A; por lo tanto, corresponde constituir la Cámara en comisión.

A consideración.

*La votación es afirmativa.*

Sr. KOOPMANN IRIZAR (presidente). —Aprobada.

Constituida la Cámara en comisión, se ratifican las autoridades en cumplimiento del artículo 145 del Reglamento Interno.

Tiene la palabra la diputada María Fernanda Villone.

Sra. VILLONE. —Gracias, presidente.

Como bien usted decía recién, este proyecto comenzó en la comisión madre (que fue la Comisión C), y le agradezco al diputado Rivero haberlo considerado para el orden del día y así poder dar el tratamiento.

Recibimos en su momento a distintas mujeres sicomotricistas de la provincia quienes, justamente, ellas han sido las creadoras de este proyecto que después, obviamente, se fue modificando de acuerdo a lo que se fue trabajando en las comisiones, pero fueron las que nos dieron la demanda que tenían y la problemática que tenían para poder lograr tener esta regulación en toda la provincia del Neuquén. Las escuchamos y tuvimos el acompañamiento en esta comisión por unanimidad de los diputados y diputadas y también de la Comisión A, porque entendemos que dándoles la posibilidad a través de esta ley a ellas y ellos, a aquellos que tienen esta profesión podemos solucionar algo tan importante.

En el articulado y en todos los fundamentos realmente tenemos, más que nada en el articulado tenemos todo el desarrollo y todas las funciones, el objeto, las condiciones para el ejercicio de la profesión, la autoridad de aplicación que va a ser el Ministerio de Salud, obviamente, o el organismo que lo remplace, las funciones, el registro de matriculación que es un grave inconveniente que tenían y que fue el primer o uno de los puntos más importantes que nos transmitieron a la hora de poder escucharlas. Así ustedes pueden ver en el articulado las diferentes obligaciones que tienen, también, las inhabilidades y demás.

Por eso, con el acompañamiento en la primera comisión por unanimidad, y en la segunda comisión, en la A, también por unanimidad, es que nosotros hoy pedimos que podamos acompañar todos los diputados y diputadas este proyecto de ley y que en el día de hoy lo podamos sancionar.

Muchas gracias.

**22.2**

**Cese del estado en comisión de la Honorable Cámara**  
(Art. 148 del RI)

Sr. KOOPMANN IRIZAR (presidente). —Muchas gracias, diputada.

Se cierra el estado de la Cámara en comisión.

Tiene la palabra la diputada María Fernanda Villone.

Sra. VILLONE. —Es para solicitar omitir la lectura.

Gracias.

Sr. KOOPMANN IRIZAR (presidente). —A consideración omitir la lectura del articulado.

*La votación es afirmativa.*

Sr. KOOPMANN IRIZAR (presidente). —Se dará lectura al encabezado de los despachos y a sus firmantes.

*Se leen el encabezado y los firmantes del despacho de la Comisión C y el despacho de la Comisión A.*

Sr. KOOPMANN IRIZAR (presidente). —Se habilita el sistema electrónico de votación para el tratamiento en general de este proyecto. *[Así se hace]*.

*La votación es afirmativa.*

Sr. KOOPMANN IRIZAR (presidente). —Aprobado en general.

Pasa al próximo orden del día para su tratamiento en particular.

Pasamos al siguiente punto del orden del día.

**23**

**REGIMEN DE PROTECCIÓN INTEGRAL  
PARA PERSONAS MAYORES**  
(Expte. E-7/21 - Proy. 14 084 y ag. Expte. O-171/21)

Sra. FERRARESSO (secretaria). —*Tratamiento en general del proyecto de ley por el cual se establece un régimen de protección integral de los derechos de las personas mayores en residencias y centros de día.*

**23.1**

**Constitución de la Honorable Cámara en comisión**  
(Art. 144 del RI)

Sr. KOOPMANN IRIZAR (presidente). —Este proyecto cuenta con despacho de la Comisión C, y no cuenta con despacho de las Comisiones A y B. Por lo tanto, corresponde constituir la Cámara en comisión.

A consideración.

*La votación es afirmativa.*

Sr. KOOPMANN IRIZAR (presidente). —Aprobada.

Constituida la Cámara en comisión, se ratifican las autoridades en cumplimiento del artículo 145 del Reglamento Interno.

Tiene la palabra la diputada María Laura du Plessis.

Sra. DU PLESSIS. —Muchas gracias, señor presidente.

Este proyecto de ley realmente es un proyecto sumamente importante para la institucionalidad de la provincia. Fue presentado por el gobernador Omar Gutiérrez en la apertura de las sesiones legislativas de este período y antes de comenzar a exponer en qué consiste el contenido de este proyecto, no quiero dejar de agradecer profundamente el desempeño de los miembros de Sala de Comisiones y todo el personal que participó, porque debimos precipitar, de alguna manera, la redacción de este proyecto, realizar algunas correcciones con aportes que han hecho distintos diputados y también algunas sugerencias del Poder Judicial. Cuando el Poder Ejecutivo nos manifiesta la importancia de sancionarlo en este período legislativo, debimos acelerar y realmente contamos con la colaboración de todas estas personas, así como también de asesores de los distintos diputados que colaboraron en la redacción del texto que finalmente hoy vamos a tratar.

Decía que este proyecto es muy importante porque regula, establece un marco normativo integrado, destinado al control y fiscalización de residencias y centros de día de adultos mayores. Actualmente, la provincia cuenta con una resolución de muy antigua data del Ministerio de Salud, que es quien habilita en estos momentos estas instituciones. Y este proyecto viene a hacer un cambio paradigmático de lo que significa una residencia para permanecer en forma permanente los adultos mayores en nuestra provincia, como los centros de día que son temporarios, donde los adultos mayores no pernoctan.

El objeto es regular la actividad, la habilitación, el funcionamiento y la fiscalización, y está en el marco de la convencionalidad pues se ha tenido en cuenta en su redacción la Convención Interamericana sobre la Protección de los Derechos Humanos de las Personas Mayores, aprobada por Ley nacional 27 360, incorporada a nuestra legislación nacional.

¿Qué es lo más importante de esta ley, además de establecer las condiciones de habilitación y permanencia de un establecimiento que aloje personas adultas, adultos mayores en nuestra provincia? Que hace foco e hincapié en los derechos y garantías de las personas que allí se van a alojar o van a concurrir. ¿Qué significa especialmente? Tener en cuenta la voluntad de la persona que va a ser ingresada o que va a ingresar; esa voluntad va a ser renovada cada seis meses, siempre que esté en condiciones de emitirla, por supuesto, que esté en uso de sus facultades, y si no, la debe suplir pero no es suficiente como hasta ahora simplemente un familiar que va y firma un convenio y deja a una persona en una residencia, sino que se van a tomar recaudos de mayor seguridad respecto a que no puede realmente ejercer su voluntad y, si es así, es suplida por un juez o distintas instituciones que garantizan el uso de las facultades. Así, también, se hace mucho hincapié y se prevé el establecimiento de distintas condiciones que deben tener en cuanto a las actividades de recreación, a mantener vínculos afectivos, que las residencias sean abiertas; es decir que las personas se puedan retirar, los familiares puedan ir a buscarlos y retirarlos cuando así lo deseen. Es decir, hace hincapié en todas estas cuestiones que, a veces, criticamos como sociedad y decimos que terminan siendo depósitos de personas tristemente apreciados por los que estamos en una... en estas instituciones públicas que debemos bregar por el respeto a los derechos de estas personas. También debemos tener en cuenta— y así nos lo ha hecho saber el Poder Ejecutivo cuando eleva el proyecto— que la población de adultos mayores va en franco crecimiento, incluso en relación a los niños de las distintas sociedades. Entonces, esto nos obliga como Poder público a establecer distintas políticas que breguen y que respeten los derechos de estas personas. En este caso, es la regulación de las residencias y centros de días que no deja de ser sumamente importante para quienes deben utilizarlos.

El proyecto de ley cuenta con dieciocho capítulos, tiene un abordaje íntegro desde el inicio, desde la habilitación hasta sanciones por el incumplimiento de las obligaciones que tengan. Se crea un registro permanente, está tanto destinado a organizaciones públicas como privadas con y sin fines de lucro, que este ha sido un aporte de la diputada Salaburu —permítame que la nombre—,



pero ha sido muy importante, pues no decía la ley y posiblemente quienes no tuvieran fines de lucro se sintieran o pretendieran estar excluidos.

Considero que el proyecto es un paso sumamente importante. Por supuesto, dentro de cuatro o cinco años se revisará si está cumpliendo los objetivos y si necesita alguna modificación; pero como un primer paso a la institucionalidad de las residencias y centros de día de adultos mayores, nos parece sumamente importante contar con esta herramienta.

Por eso, pido a mis pares la aprobación y que nos acompañen en este gran paso que estaríamos dando.

Muchas gracias, señor presidente.

## **23.2**

### **Cese del estado en comisión de la Honorable Cámara**

(Art. 148 del RI)

Sr. KOOPMANN IRIZAR (presidente). —Muchas gracias, diputada.

Se cierra el estado de la Cámara en comisión.

Por Secretaría, se dará lectura al despacho.

Tiene la palabra la diputada María Laura du Plessis.

Sra. DU PLESSIS. —Disculpe. Omití solicitar que se omita la lectura de todo el texto. Es un texto extenso y ha sido aprobado por unanimidad en la Comisión C y ha estado a disposición de los diputados para su consideración desde hace una semana.

Muchas gracias.

Sr. KOOPMANN IRIZAR (presidente). —Gracias, diputada.

A consideración no dar lectura al articulado.

*La votación es afirmativa.*

Sr. KOOPMANN IRIZAR (presidente). —Aprobado.

Se dará lectura al encabezado y a los firmantes del despacho.

*Se leen el encabezado y los firmantes del despacho de la Comisión C.*

Sr. KOOPMANN IRIZAR (presidente). —Se habilita el sistema electrónico de votación para el tratamiento en general de este proyecto. *[Así se hace]*.

*La votación es afirmativa.*

Sr. KOOPMANN IRIZAR (presidente). —Aprobado en general.

Pasa al próximo orden del día para su tratamiento en particular.

Pasamos al siguiente punto del orden del día.

## **24**

### **PREOCUPACIÓN POR INCORPORAR LA VEJEZ EN LA ICD POR PARTE DE LA OMS**

(Expte. D-579/21 - Proy. 14 663 y ag. cde. 1)

Sra. FERRARESSO (secretaria). —*Tratamiento en general y en particular del proyecto de declaración por el cual se expresa su preocupación por la intención de la Organización Mundial de la Salud (OMS) de incorporar la vejez en la Clasificación y Estadística Internacional de*

## ***Honorable Legislatura del Neuquén***

---

*Enfermedades y Problemas de Salud Relacionados (ICD, por sus siglas en inglés), que se publicará en enero de 2022 con el código MG2A en la sección de síntomas generales.*

Sr. KOOPMANN IRIZAR (presidente). —Por Secretaría, se dará lectura al despacho de comisión.

Tiene la palabra la diputada María Laura Bonotti.

Sra. BONOTTI. —Era para omitir la lectura del despacho.

Sr. KOOPMANN IRIZAR (presidente). —Gracias, diputada.

Está a consideración no dar lectura al articulado del despacho de comisión.

*La votación es afirmativa.*

Sr. KOOPMANN IRIZAR (presidente). —Aprobado.

Secretaría, dará lectura al encabezamiento del despacho y a los firmantes del mismo.

*Se leen el encabezado y los firmantes del despacho de la Comisión C.*

Sr. KOOPMANN IRIZAR (presidente). —Tiene la palabra la diputada María Laura Bonotti.

Sra. BONOTTI. —Gracias, presidente.

Este proyecto tiene el espíritu, como lo han hecho otras legislaturas y otras organizaciones, de rechazar la intención de la Organización Mundial de la Salud de declarar a la vejez como una enfermedad con las siglas ya mencionadas. No solamente el Inadi se expresó al respecto, sino otras organizaciones que después voy a mencionar algunas que me parecen importantes.

El envejecimiento de las personas constituye un proceso que, lejos de ser patológico o cargado de los estereotipos que definen actualmente lo que es ser viejo, puede desarrollarse con un transcurso saludable de optimización de las oportunidades.

El reciente encuadre que propicia la Organización Mundial de la Salud representa una enorme involución cultural, social y política, toda vez que se desacredita el enfoque de derechos humanos en materia de envejecimiento; significa al mismo tiempo un grave retroceso en términos de discriminación al considerar como patología aquello que deviene normal y esperable de la vida. De allí que la intención de catalogar a la vejez como una enfermedad haya sido percibida, recibida con críticas por amplios sectores del mundo entero, sobre todo los relacionados a profesionales de las disciplinas relacionadas con las personas mayores.

En la República Argentina se dio a conocer al respecto una declaración de entidades gerontológicas de derechos humanos y afines donde rechazan enfáticamente la inclusión de la vejez como enfermedad dentro del Código Internacional.

Mucho esfuerzo ha hecho América Latina para lograr un importante documento. La Convención Interamericana sobre la Protección de los Derechos Humanos de las Personas Adultas Mayores refiere a que la vejez debe ser comprendida como una construcción social y como la última etapa del curso de la vida, y el envejecimiento como un proceso gradual que se desarrolla durante el curso de la vida. El envejecimiento activo y saludable constituye un proceso por el cual se optimizan las oportunidades de bienestar físico, mental y social de participar en actividades sociales, económicas, culturales, espirituales, cívicas y de contar con protección, seguridad y atención. Tiene un poco que ver también con el proyecto que aprobamos anteriormente en el que hablaba la diputada Du Plessis respecto también a los derechos de las personas mayores.

Hay una declaración importante de entidades gerontológicas, no la quiero leer toda, pero la Facultad de Derecho de la Universidad de Buenos Aires, el Comité Latinoamericano y del Caribe, la Defensoría del Pueblo de Buenos Aires, la Sociedad Argentina de Entidades Gerontológicas, la Asociación de Defensores del Pueblo, la Asociación de Gerontología Argentina, el Centro de Prevención del Adulto Mayor; es interminable la cantidad de instituciones, gremios, universidades que han firmado este proyecto; el Consejo para la Promoción al Adulto Mayor, el Observatorio de Políticas Públicas para Adultos Mayores, bueno... Es interminable y es bastante interesante el tema.

El Inadi también al respecto hizo un documento que yo quería haber tenido la posibilidad de invitar al Inadi para que nos cuente un poquito; pero, bueno, no tuvimos la oportunidad.

Así que los invito un poco a leer y a interiorizarse un poquito también sobre el tema porque esto va a pasar en febrero de 2022, y ya muchos estados están manifestando en contra porque —y como yo dije y, quizá, y suena feo— no vamos a ser viejos, vamos a ser enfermos.

Así que nos pareció superimportante esta declaración.

Muchas gracias.

Sr. KOOPMANN IRIZAR (presidente). —Muchas gracias, diputada.

Está a consideración el tratamiento en general del presente proyecto.

*La votación es afirmativa.*

Sr. KOOPMANN IRIZAR (presidente). —Aprobado en general.

Pasamos a considerarlo en particular.

Se irán nominando los artículos y se aprobarán conforme con lo dispuesto en el artículo 166 del Reglamento Interno.

*Sin objeciones, se aprueban los artículos 1.º y 2.º.*

Sr. KOOPMANN IRIZAR (presidente). —Queda sancionada la **Declaración 3194**.

Pasamos al siguiente punto del orden del día.

Tiene la palabra el diputado Maximiliano Caparroz.

## 25

### ALTERACIÓN DEL ORDEN DEL DÍA

Sr. CAPARROZ. —Gracias, presidente.

Es para mocionar que tratemos ahora el punto 36, luego el punto de Presidencia y terminemos la sesión aquí y sigamos mañana con el resto del orden del día.

Sr. KOOPMANN IRIZAR (presidente). —A consideración tratar el punto 36.

*La votación es afirmativa.*

Sr. KOOPMANN IRIZAR (presidente). —Aprobado.

Pasamos al punto 36.

## 26

### DEPORTISTAS NEUQUINOS EN JUEGOS PANAMERICANOS (Declaración de interés del Poder Legislativo) (Expte. D-779/21 - Proy. 14 878)

Sra. FERRARESSO (secretaria). —*Tratamiento en general y en particular del proyecto de declaración por el cual se establece de interés del Poder Legislativo la participación de los deportistas neuquinos Francisco Reyes Petrelli, José Luis Acuña, Joaquín Burgos y Agustina Moraga en los Juegos Panamericanos Junior Cali Valle 2021, realizados en Colombia.*

**Constitución de la Honorable Cámara en comisión**  
(Art. 144 del RI)

Sr. KOOPMANN IRIZAR (presidente). —Para el tratamiento de este punto corresponde constituir la Cámara en comisión.

A consideración.

*La votación es afirmativa.*

Sr. KOOPMANN IRIZAR (presidente). —Aprobada.

Se ratifican las autoridades en cumplimiento del artículo 145 del Reglamento Interno.

Tiene la palabra la diputada María Soledad Martínez.

Sra. MARTÍNEZ. —Gracias, presidente.

Desde el 25 de noviembre hasta el 5 de diciembre, se están llevando adelante en Colombia, en Cali, los Juegos Panamericanos Junior en el que participan un total de 41 países y alrededor de cuatro mil atletas. Estos atletas tienen entre 14 y 22 años. Y el resultado de la participación en estos juegos determinará la clasificación para los Juegos Panamericanos de Santiago del año 2023.

En la Selección Nacional, hay cuatro deportistas neuquinos que representan al país y a la provincia de entre las cerca de cuarenta disciplinas que compiten en esos juegos; de los cuatro deportistas ya hay tres que han participado y han sumado tres de ellos medallas de plata y uno de ellos, además de la de plata, medalla de bronce. Nos parecía muy importante que esta Legislatura haga un reconocimiento no solo a su participación, sino, en este caso, conociendo ya el resultado, pero, fundamentalmente, al esfuerzo y a toda la tarea que han realizado tanto los deportistas como sus familias.

Si se me permite la lectura, quisiera leer una breve reseña y antecedentes de los cuatro integrantes jóvenes, muy breve. Voy a empezar por José Luis Acuña que compite en taekwondo, está en la selección desde el año 2013, es oriundo de la ciudad de Plottier; en el año 2018 en Túnez, logró la medalla plateada en el Mundial Juvenil en la categoría de hasta 55 kg; logró ser subcampeón mundial junior con este resultado; obtuvo una medalla de oro en el quinto Torneo en Valencia, evento anual que se disputó en el año 2018; en el 2019, fue campeón panamericano juvenil en el Oregon Center de la ciudad de Portland (en Estados Unidos); en el mismo torneo en el 2015 en la ciudad mexicana de Aguas Calientes en la división de cadetes logró bronce y tuvo la posibilidad de tener una revancha cuatro años después; logró —como decía— en el Panamericano de Cali quedarse con la medalla de plata en categoría de hasta 58 kg. Joaquín Burgos es judoca, es, según se caracteriza por quienes saben, un neuquino, uno de los integrantes de la selección con mayor proyección nacional; es medalla de oro en los Juegos Sudamericanos de 2017; campeón en el año 2018 de los Juegos Sudamericanos de la Juventud en Santiago de Chile; logró la medalla de bronce en el Open Panamericano de Bariloche en el 2020; y en el 2021 se coronó como campeón Supercopa Americana disputada en Guayaquil (Ecuador); logró —como les contaba— la medalla de plata en los juegos que se están desarrollando en Colombia en la categoría de más de 100 kg; y este año en el mes de mayo también obtuvo medalla de plata en el Panamericano de Judo en Colombia. Agustina Moraga, que es la única de las cuatro deportistas que todavía no participó, su participación es mañana, es atleta de lanzamiento de jabalina, es oriunda de Picún Leufú; se consagró campeona argentina de esta disciplina en el Campeonato Nacional desarrollado en el Centro Nacional de Alto Rendimiento Deportivo; mejoró una marca después de dos años sin competir por lo que quedó seleccionada; en el año 2019, se impuso en el Campeonato Nacional desarrollado en Córdoba; y fue bicampeona nacional en los 28.º Juegos Binacionales de la Araucanía que se disputaron en Santa Rosa. Por último, Francisco Reyes Petrelli es medalla de plata en 200 m del Panamericano de Cali; debutó en mundiales y medalla de bronce en vuelta de circuito; debutó en mundiales con la Selección Juvenil en los World Roller Games en Nankín en 2017; en 2019, tuvo su presentación en mayores; se integró al seleccionado nacional en el año 2019 logrando

así su primera medalla de plata con la casaca nacional en el Panamericano de Clubes y Naciones en los 200 m; y, en el mes de febrero de este año, en el Torneo Panamericano de Patín, que se realizó en Ibagué (Colombia), se colocó otra medalla de plata en la competencia de 200 m meta contra meta.

Quería reseñar la carrera de estos jóvenes deportistas neuquinos, reconocer el acompañamiento de sus familias, de sus entrenadores y, por supuesto, de los clubes y organizaciones de los que son parte.

Ratificar la necesidad de que la provincia tenga una política deportiva que acompañe y que refuerce a los deportistas, en este caso, deportistas de élite porque estos cuatro jóvenes fueron a esta competencia sin haber recibido las becas de provincia que están previstas en su calidad de integrantes de la Selección Provincial.

Y, luego de contarles brevemente de qué se trata esto, quiero hacer un reconocimiento muy particular a Francisco Reyes que es un deportista muy joven [*emocionada*], es hijo de dos trabajadores de esta Casa. Muy recientemente perdió a su mamá y, sin embargo, sin perder su disciplina y su vocación de competencia, la contracción a la competencia, decidió viajar igualmente a entrenarse, siguió con sus entrenamientos. Es hijo de Gabriel Reyes y de Maricel Petrelli. Y quería brevemente, él le dedicó sus medallas a su familia y, en particular, a su madre, y no quería dejar de hacer este reconocimiento en esta oportunidad.

Gracias, presidente.

Sr. KOOPMANN IRIZAR (presidente). —Muchas gracias, diputada.

Tiene la palabra la diputada Lorena Abdala.

Sra. ABDALA. —Gracias, presidente.

Por supuesto que nos sumamos al reconocimiento una vez más de deportistas destacados neuquinos, en este caso, juveniles.

Y, personalmente, quiero felicitar a un orgullo familiar como es José Luis Acuña que es mi primo. Así que felicitaciones.

## **26.2**

### **Cese del estado en comisión de la Honorable Cámara**

(Art. 148 del RI)

Sr. KOOPMANN IRIZAR (presidente). —Muchas gracias, diputada.

Se cierra el estado de la Cámara en comisión.

Por Secretaría, se dará lectura al texto del proyecto.

Sra. FERRARESSO (secretaria). —*La Legislatura de la Provincia del Neuquén declara:*

*Artículo 1.º De interés del Poder Legislativo la destacada participación como deportistas neuquinos de Francisco Reyes Petrelli, José Luis Acuña, Joaquín Burgos y Agustina Moraga en los Juegos Panamericanos Junior Cali Valle 2021, desarrollados en Colombia, en las disciplinas patín carrera, taekwondo, judo y jabalina, respectivamente.*

*Artículo 2.º Comuníquese al Poder Ejecutivo provincial, a la Subsecretaría de Deportes de la provincia, a la Federación Neuquina de Patín Carrera, a la Federación Neuquina de Taekwondo, a la Federación Neuquina de Judo, a la Federación Neuquina de Atletismo, al patinador Francisco Reyes Petrelli, al taekwondista José Luis Acuña, al judoca Joaquín Burgos y a la atleta Agustina Moraga.*

Sr. KOOPMANN IRIZAR (presidente). —Está a consideración el tratamiento en general del presente proyecto.

*La votación es afirmativa.*

Sr. KOOPMANN IRIZAR (presidente). —Aprobado el tratamiento en general.

Pasamos a considerarlo en particular.

Por Secretaría, se irán nominando los artículos y se aprobarán conforme con lo dispuesto en el artículo 166 del Reglamento Interno.

*Sin objeción, se aprueban los artículos 1.º y 2.º.*

Sr. KOOPMANN IRIZAR (presidente). —Queda sancionada la ***Declaración 3195***.

Pongo a consideración leer el punto 39 del orden del día.

*La votación es afirmativa.*

Sr. KOOPMANN IRIZAR (presidente). —Aprobado.

### **27**

#### **RENUNCIA DE LA SECRETARIA DE CÁMARA**

(Art. 65 del RI)

Sr. KOOPMANN IRIZAR (presidente). —Honorable Cámara, voy a dar lectura, atento a la renuncia presentada por la arquitecta María Eugenia Ferraresso, donde se confeccionó la resolución.

Visto la renuncia presentada por la arquitecta María Eugenia Ferraresso al cargo de secretaria de Cámara.

Considerando que la referenciada fue designada como secretaria de la Honorable Cámara mediante Resolución 479 de fecha 9 de diciembre de 2019. Que la misma presenta su renuncia a partir de las 0 horas del día 3 de diciembre de 2021. Conforme a las facultades dadas y que expone el artículo 65, primera parte, del Reglamento Interno de esta Honorable Cámara resulta procedente aceptar la renuncia.

Por ello, el presidente de la Honorable Legislatura de la Provincia del Neuquén Resuelve:

Artículo 1.º Aceptar la renuncia presentada por la arquitecta María Eugenia Ferraresso, DNI 28 383 932, al cargo de secretaria de Cámara de la Honorable Legislatura de la provincia del Neuquén a partir de las 0 horas del día 3 de diciembre de 2021.

Artículo 2.º Comunicar y cumplido archivar.

Muchas gracias, Mage.

Sra. FERRARESSO (secretaria). —¿Puedo decir unas palabras?

Sr. KOOPMANN IRIZAR (presidente). —Sí.

Sra. FERRARESSO (secretaria). —Bueno.

Voy a sacarme el barbijo.

No hablo nunca, leo. Esta vez me toca hablar.

Bueno, el último día, la última sesión.

Quería tener este ratito para agradecerles a cada uno de ustedes.

Primero, agradecerle a Marcos; a Marcos por la confianza, el agradecimiento por la confianza, por la gran oportunidad. Estoy emocionada, pasé muchas cosas desde que asumí, falleció papá. O sea, me pasan tantas cosas por la cabeza. Fueron muy intensos estos dos años, pero hermosos.

Agradecerte, Marcos, por la oportunidad, por la confianza y el crecimiento para mí es inconmensurable en este tiempo.

Agradecerles a cada uno de los diputados y diputadas de todos los bloques, de todas las fuerzas por el respeto, por la buena onda, por la confianza. Hemos construido un vínculo. Así que los voy a extrañar, voy a extrañar esos mensajes a cualquier hora [*risas*]. Pero la verdad, paciencia y respeto me han tenido. Así que agradecerles a cada uno y a cada una porque, la verdad que hemos

construido un vínculo en estos dos años y todos atravesamos situaciones tan complejas y nos hemos sabido apoyar.

También a los compañeros y compañeras que hemos conformado este equipo, Aylen, Jorge y cada uno de los que son parte de la Legislatura, cada uno de los empleados y empleadas que es impresionante el trabajo que hacen, el amor, la pasión, el compromiso y el cuidado que tienen por esta institución. Lo respetan y hacen que nosotros también nos pongamos la camiseta.

El trabajo en equipo que hemos hecho con los compañeros de la Casa, con las compañeras de la Casa ha permitido que atravesemos estos años con hidalguía y que estemos hoy en la situación en la que estamos, trabajando, terminando el año, cerrando.

Hemos podido desarrollar el trabajo de la mejor manera. Espero haber estado a la altura de las circunstancias. Me voy feliz.

Les quiero dejar un abrazo enorme a todos los que trabajan en la Legislatura, en esta Casa, que se pusieron esta camiseta activa, maravillosa. Me voy con los mejores recuerdos vividos, de lo vivido acá, de lo que hemos aprendido, compartido. Y hoy se cierra un ciclo y empieza un nuevo desafío.

Así que muchas gracias a cada uno y a cada una de ustedes por haberme hecho parte de estos dos años de unos momentos maravillosos que no me voy a olvidar nunca más con los momentos feos y los momentos lindos; pero así es la vida, con sabores dulces, con sabores agridulces y con alegrías. Y estoy feliz de poder estar acá delante de ustedes diciéndoles que estoy orgullosa de poder encarar esta nueva etapa y este nuevo ciclo y haber pasado durante estos dos años en la Legislatura trabajando con ustedes.

Así que agradecida totalmente, muchas gracias.

Gracias, Marcos. Te quiero. *[Aplausos]*.

La vida nos va a volver a cruzar.

## 28

### LEVANTAMIENTO DE LA SESIÓN

(Art. 180 del RI)

Sr. KOOPMANN IRIZAR (presidente). —Ponemos a consideración que los restantes puntos del orden del día, a propuesta de lo que expresó el diputado Caparroz, que se incorporen al orden del día del 3 de diciembre del 2021.

*La votación es afirmativa.*

Sr. KOOPMANN IRIZAR (presidente). —Aprobado.

No habiendo más asuntos a tratar, se levanta la sesión.

Nos vemos mañana.

Muchas gracias *[19:24 h]*.

**A N E X O**

***Despachos de comisión***

PROYECTO 14 780  
DE LEY  
EXPTE. E-41/21

**DESPACHO DE COMISIÓN**

La Comisión de Legislación de Asuntos Constitucionales y Justicia, por mayoría —y por las razones que dará su miembro informante, la diputada Liliana Amelia Murisi—, aconseja a la Honorable Cámara sancionar el siguiente proyecto de ley:

LA LEGISLATURA DE LA PROVINCIA DEL NEUQUÉN  
SANCIONA CON FUERZA DE  
LEY:

Artículo 1.º Se modifican los artículos 32, 55, 89, 165, 182, 182 bis, 186 bis, 187, 193, 203, 206, 208, 214, 236 y 237 de la Ley 2680 —Código Fiscal de la Provincia del Neuquén— los que quedan redactados de la siguiente manera:

«Artículo 32 Los contribuyentes y demás responsables deben cumplir con los deberes que este Código, las leyes fiscales y sus reglamentaciones establezcan, con el fin de facilitar la percepción, determinación, verificación y fiscalización de los impuestos, tasas y contribuciones, sus accesorios y sanciones de cualquier naturaleza. Sin perjuicio de los que se establezcan de manera especial, están obligados a:

- a) Inscribirse en la Dirección Provincial de Rentas (DPR) en las formas, plazos y condiciones que determine la reglamentación. Cuando se compruebe que los contribuyentes poseen domicilio fiscal declarado y/o constituido y/o real en la provincia del Neuquén y no se han inscripto en cualquiera de los impuestos legislados por este Código, la DPR podrá efectuar la inscripción de oficio o el alta en la jurisdicción cuando se posea información y elementos fehacientes que la justifiquen, sin perjuicio de las sanciones que puedan corresponder conforme la reglamentación vigente.  
Se implementará un mecanismo de consulta a través del cual los sujetos que fueron dados de alta de oficio puedan verificar y/o impugnar su inscripción de oficio, el encuadramiento y/o categorización en los distintos tributos legislados en este Código y, de corresponder, proponer la adecuación de los mismos.
- b) Presentar la declaración jurada de las obligaciones fiscales cuando resulten contribuyentes o responsables del pago de tributos establecidos por este Código o por leyes impositivas especiales, cuando se disponga expresamente.
- c) Comunicar a la DPR dentro de los diez días de verificado cualquier cambio en su situación que pueda dar origen a nuevos hechos imponibles o modificar o extinguir hechos imponibles existentes.
- d) Conservar, de manera ordenada, y por un lapso que no puede ser inferior a los diez años, los libros de comercio, los libros y registros especiales, los documentos y los antecedentes relacionados con operaciones o situaciones que constituyen materia gravada y que puedan ser utilizados para establecer la veracidad de las declaraciones juradas, contados a partir de la fecha de cierre del ejercicio en el cual se hayan utilizado. La DPR podrá incluir o excluir determinados elementos de esta obligación según las modificaciones que se produzcan en las prácticas y técnicas en lo concerniente a registros y sistemas de archivos de datos e informaciones.
- e) Mantener en condiciones operativas los soportes informáticos respectivos utilizados por el término de diez años, contados a partir de la fecha de cierre de cada ejercicio fiscal. Asimismo, informar, de manera documentada, todo lo relacionado con el equipamiento y los programas o aplicativos utilizados, ya sea que el proceso se lleve a cabo con equipos propios o de terceros. Finalmente, permitir el uso del equipamiento para las tareas de los



- funcionarios a cargo de la fiscalización.
- f) Emitir facturas o documentos equivalentes por las operaciones que se realicen, en la forma y condiciones establecidas en la legislación vigente.
  - g) Presentar o exhibir la documentación mencionada precedentemente y toda otra que requiera la DPR en ejercicio de su facultad de fiscalización, sea respecto del contribuyente responsable o de un tercero.
  - h) Contestar todo pedido de informes o aclaraciones referido a la materia tributaria o documentación relacionada con ella, sea en asuntos propios o de terceros contribuyentes o no. Los contribuyentes que posean domicilio fiscal electrónico deberán contestar los requerimientos de la DPR en forma electrónica, en el modo y condiciones que determine la reglamentación, excepto que en la notificación se indique otra vía de contestación.
  - i) Comunicar a la Dirección con carácter previo la decisión de iniciar las actividades sujetas a los tributos provinciales o la de disponer su cese.
  - j) Facilitar a los funcionarios competentes la realización de inspecciones, fiscalizaciones o determinaciones impositivas permitiendo el acceso al domicilio fiscal y en cualquier lugar, sean establecimientos comerciales o industriales, oficinas, depósitos, oficinas en viviendas, embarcaciones, aeronaves y otros medios de comunicación, con la finalidad de permitir la verificación de las actividades desarrolladas y de toda la documentación relacionada con ellas que les sea requerida.
  - k) Concurrir a las oficinas de la DPR cuando su presencia sea requerida y presentar la documentación que les sea solicitada.
  - l) Facilitar, con todos los medios a su alcance, las tareas de verificación, fiscalización y determinación tributarias.
  - m) Aceptar como medio de pago transferencias bancarias instrumentadas mediante tarjetas de débito, tarjetas prepagas no bancarias u otros medios que el Poder Ejecutivo considere equivalentes, en la forma y condiciones establecidas en la legislación vigente y en los términos de la Ley nacional 27 253, Título II, complementarias y modificatorias, cuando se trate de contribuyentes que realicen, en forma habitual, venta de cosas muebles para consumo final, presten servicios de consumo masivo, realicen obras o efectúen locaciones de cosas muebles.
  - n) Acreditar la personería cuando corresponda y denunciar su clave única de identificación tributaria (CUIT), su código único de identificación laboral (CUIL) o su clave de identificación (CDI), en oportunidad de realizar cualquier requerimiento, trámite o presentación ante la DPR, conforme lo determine la reglamentación que se dicte a tal efecto».

«Artículo 55 La simple mora en el pago de los gravámenes por parte de los agentes de retención, percepción y recaudación, cuando se pague espontáneamente, hace surgir la obligación de abonar juntamente con aquellos un recargo que resulta de aplicar la siguiente escala sobre el impuesto adeudado de acuerdo con lo que establece este Código:

- a) Hasta 5 días corridos de atraso: 2 % del impuesto que se ingrese fuera de término.
- b) Hasta 10 días corridos de atraso: 10 % del impuesto que se ingrese fuera de término.
- c) Hasta 30 días corridos de atraso: 20 % del impuesto que se ingrese fuera de término.
- d) Hasta 90 días corridos de atraso: 40 % del impuesto que se ingrese fuera de término.
- e) Hasta 180 días corridos de atraso: 60 % del impuesto que se ingrese fuera de término.
- f) Hasta 360 días corridos de atraso: 80 % del impuesto que se ingrese fuera de término.
- g) Más de 360 días corridos de atraso: 100 % del impuesto que se ingrese fuera de término.

La aplicación del recargo por simple mora en el pago del impuesto es automática y no requiere pronunciamiento alguno de juez administrativo; debe hacerse efectiva con el pago del impuesto e intereses, e identificarse la imputación a dicho concepto como lo disponga la DPR.

El recargo previsto por el presente artículo es liberatorio de la sanción establecida en los artículos 65 y 66 de este cuerpo legal.

El recargo previsto en el presente artículo no será aplicable en los supuestos de Responsable Sustituto del artículo 186 bis».

«Artículo 89 Se faculta al Poder Ejecutivo para disponer, por el término que considere conveniente, con carácter general o para determinadas zonas o actividades de la provincia, el otorgamiento de regímenes de facilidades de pago; para remitir total o parcialmente multas, accesorios, intereses, recargos y cualquier otra sanción relacionada con todos o cualquiera de los gravámenes cuya aplicación, percepción y fiscalización estén a cargo de la Dirección, a los contribuyentes o responsables que regularicen espontáneamente su situación, cumplan con las obligaciones omitidas y denuncien, en su caso, la posesión o tenencia de bienes o efectos en contravención.

Toda vez que el Poder Ejecutivo haga uso de la facultad referida, deberá reglamentar el alcance conceptual y temporal de la espontaneidad en el proceder de los contribuyentes o responsables que pretendan hacerse acreedores del régimen excepcional.

Se faculta igualmente al Poder Ejecutivo para acordar bonificaciones especiales para estimular el ingreso anticipado de tributos no vencidos. En el caso del impuesto inmobiliario, el Poder Ejecutivo puede establecer bonificaciones especiales para contribuyentes cumplidores hasta de un 10 % del impuesto emitido. Dicho porcentaje podrá incrementarse en un 5 % para quienes hagan efectivo el pago por medio de débito automático en entidad bancaria y/o adhieran al sistema de boleta electrónica».

«Artículo 165 Están exentos del impuesto:

- a) Los inmuebles del Estado provincial, sus dependencias, entidades autárquicas y descentralizadas. Los inmuebles del Estado nacional, de los municipios y comisiones de fomento, y, en general, las personas públicas enumeradas en el artículo 146 del Código Civil y Comercial de la Nación, solo a condición de reciprocidad. No opera esta exención cuando los inmuebles estén afectados a actividades comerciales o industriales, o sean dados en concesión, alquiler, usufructo o cualquier otra forma jurídica similar para su explotación comercial, industrial o para prestaciones de servicios a título oneroso.
- b) Los inmuebles del Ente Provincial de Energía del Neuquén (EPEN), del Ente Provincial de Agua y Saneamiento (EPAS), de Artesanías Neuquinas S. E., de la Corporación para el Desarrollo Integral del Neuquén S. E. (Cordineu), de Neuquentur S. E., del Mercado de Concentración del Neuquén Sapem, del Instituto Provincial de Juegos de Azar del Neuquén (IJAN) y de Emprendimientos Culturales y Deportivos Neuquinos S. E. (Ecydense).
- c) Los inmuebles destinados, por planos de mensura, a utilidad pública: plazas y/o espacios verdes y reservas fiscales.
- d) Los excedentes de los terrenos particulares declarados propiedad fiscal, nacional o municipal, conforme la normativa vigente.
- e) Los inmuebles que pertenezcan, en propiedad o usufructo, a entidades religiosas de cultos oficialmente reconocidos y registrados, conforme la legislación vigente, destinados a templos religiosos y sus dependencias.
- f) Los inmuebles que pertenezcan, en propiedad o usufructo, a asociaciones civiles con personería jurídica cuando estén ocupados por dichas asociaciones y siempre que sean utilizados para alguno de los siguientes fines:
  - 1) Servicios de salud pública, beneficencia y asistencia social y de bomberos voluntarios.
  - 2) Escuelas, colegios, bibliotecas y universidades públicas, institutos educativos y de investigación científica.
  - 3) Deportes.

No debe aplicarse la exención establecida en el presente inciso cuando:

- a) Los inmuebles pertenezcan, en propiedad o usufructo, a las asociaciones civiles referidas en el artículo 3° de la Ley nacional 19 550, Ley General de Sociedades.
- b) Los inmuebles se encuentren ubicados en barrios cerrados o privados, clubes de campo o cualquier otro emprendimiento urbanístico de similares características, atendiendo a la realidad económica, independientemente de la forma jurídica adoptada por ellos.

- g) Los inmuebles que pertenezcan, en propiedad o usufructo, a asociaciones gremiales, profesionales, de fomento y mutualistas, con personería jurídica o gremial y a partidos políticos.
  - h) Los inmuebles edificados destinados exclusivamente a vivienda y ubicados en las plantas urbanas y/o rurales, según la clasificación de la Ley 2217 (del Catastro Territorial), cuyos propietarios sean personas humanas y cuya valuación fiscal total, incorporando tierras y mejoras, no exceda el límite que fija la Ley Impositiva. No se encuentran comprendidos los inmuebles sometidos al Régimen de Propiedad Horizontal.
  - i) Los inmuebles correspondientes a las cooperativas, entidades gremiales y culturales, conforme el artículo 144 *in fine* de la Constitución Provincial.
  - j) Los inmuebles que pertenezcan, en propiedad, a las reservas indígenas.
  - k) Los inmuebles urbanos ocupados por titulares de prestaciones de los regímenes de jubilaciones y pensiones, siempre que estas sean el único ingreso del grupo familiar y que:
    - 1) Les pertenezcan como única propiedad o como poseedores a título de dueños.
    - 2) Los ocupen exclusivamente para vivienda permanente.
    - 3) Las prestaciones de los regímenes de jubilaciones y pensiones devengadas a enero de cada año fiscal que no superen el monto de tres veces el salario mínimo, vital y móvil o aquel que lo remplace con iguales consecuencias y finalidad.  
Si el beneficiario de la prestación jubilatoria la tiene en trámite a enero del ejercicio fiscal que corresponda, le será considerada, a efectos de computar el tope establecido, con el 82 % del sueldo devengado. La exención dispuesta debe aplicarse también cuando exista condominio, en forma proporcional a él.  
La DPR debe determinar el modo para acreditar los recaudos establecidos.
  - l) Los inmuebles de personas indigentes o que padezcan una desventajosa situación socioeconómica. Esta exención la otorga el Poder Ejecutivo por decreto, previo informe socioeconómico; puede comprender, total o parcialmente, deudas pasadas.  
La exención dispuesta en este inciso corresponde, únicamente, en los casos en que:
    - 1) Se trate de un inmueble ocupado exclusivamente para vivienda permanente por el titular o poseedor, a título de dueño.
    - 2) Le pertenezca al titular, como único inmueble.
  - m) Las unidades complementarias generadas a partir de la registración en la base catastral del Régimen de Propiedad Horizontal, excepto las pertenecientes a cocheras.
  - n) Los inmuebles rurales y subrurales dedicados a la cría bovina, porcina, avícola, *feed lot* y producción agrícola intensiva bajo riego en actividad. La presente exención comprende a las parcelas productivas pertenecientes a pequeños o medianos productores primarios, cuya unidad económica (una o más unidades catastrales) no supere la superficie de cincuenta hectáreas aptas para la actividad agrícola y se encuentren activas productivamente.  
Quedan excluidas de la presente las empresas integradas que realizan todo el proceso, desde la producción hasta la comercialización.  
Quien se encuentre alcanzado por las previsiones del presente inciso deberá acreditar, ante la autoridad de aplicación, su condición de productor. El trámite ante el organismo recaudador puede ser iniciado por todo aquel que tenga una relación directa con la unidad productiva, sea titular, locatario, poseedor, comodatario, apoderado o socio.  
Las exenciones tributarias establecidas en el presente inciso deben ser otorgadas por la DPR, previa certificación expedida por la autoridad de aplicación de las condiciones fijadas en el párrafo anterior.  
La autoridad de aplicación del presente inciso es el Ministerio de Producción e Industria o el organismo que lo remplace».
- «Artículo 182 Se consideran también actividades alcanzadas por el impuesto sobre los ingresos brutos las siguientes operaciones realizadas dentro de la provincia en forma habitual o esporádica:
- a) Profesiones liberales. El hecho imponible está configurado por su ejercicio y no existe

gravabilidad por la mera inscripción en la matrícula respectiva.

- b) La mera compra de productos agropecuarios, forestales, ictícolas, frutos del país y minerales para industrializarlos o venderlos fuera de la jurisdicción. A los efectos de lo dispuesto en el párrafo anterior, se consideran frutos del país todos los bienes que sean resultado de la producción provincial, pertenecientes a los reinos vegetal, animal o mineral, obtenidos por acción de la naturaleza, el trabajo o el capital, y mientras conserven su estado natural, aun en el caso de haberlos sometido a algún proceso o tratamiento, indispensable o no, para su conservación o transporte (lavado, salazón, derretimiento, pisado, clasificación, etcétera).
- c) Las operaciones de préstamo de dinero, con o sin garantía.
- d) Las explotaciones agrícolas, pecuarias, mineras, forestales o ictícolas.
- e) La comercialización de productos o mercaderías que entren a la jurisdicción por cualquier medio.
- f) La intermediación que se ejerza percibiendo comisiones, bonificaciones, porcentajes u otras retribuciones análogas.
- g) El fraccionamiento y la venta de inmuebles (en cualquiera de sus modalidades); la compraventa y la locación de inmuebles.
- h) Las adjudicaciones efectuadas por los fideicomisos a través de la figura del fiduciario, de los inmuebles objeto principal de la adhesión efectuada por el fiduciante adherente o beneficiario de dichos fideicomisos.
- i) Las actividades realizadas por sujetos residentes, domiciliados, radicados o constituidos en el exterior, incluyendo la comercialización de bienes o prestación de servicios digitales y digitales en línea, cuando se verifique el uso o la explotación efectiva en la provincia, o que esta recaiga sobre sujetos, bienes, personas y/o cosas radicadas, domiciliadas o ubicadas en territorio provincial. A tales fines, existe actividad gravada en el ámbito de la provincia por la comercialización de servicios de suscripción en línea para el acceso a toda clase de entretenimientos audiovisuales (películas, series, música, juegos, videos, transmisiones televisivas en línea o similares) que se transmitan desde internet a televisión, computadoras, dispositivos móviles, consolas conectadas y/o plataformas tecnológicas, en los términos y condiciones previstos en el párrafo anterior. Idéntico tratamiento resulta de aplicación para la intermediación en la prestación de servicios y las actividades de juego que se desarrollen y/o exploten a través de cualquier medio, plataforma o aplicación tecnológica y/o dispositivo y/o plataforma digital y/o móvil o similares, cuando se verifiquen las condiciones detalladas precedentemente y con total independencia respecto de dónde se organicen, localicen los servidores y/o plataforma digital y/o red móvil u ofrezcan tales actividades de juego. A los efectos de lo dispuesto en los párrafos anteriores, se considera que existe uso o explotación efectiva en la jurisdicción en que se verifique la utilización inmediata o el primer acto de disposición del servicio por parte del prestatario, aun cuando este último lo destine para su consumo. Se presume, sin admitir prueba en contrario, que existe uso o explotación efectiva en la provincia cuando allí se encuentre:
  - 1) La dirección de facturación del cliente.
  - 2) La cuenta bancaria utilizada para el pago, la dirección de facturación del cliente de la que disponga el banco o la entidad financiera emisora de la tarjeta de crédito o débito con que se realice el pago.

El hecho imponible del impuesto sobre los ingresos brutos se perfecciona en el momento en que finaliza la prestación o en el del pago total o parcial del precio por parte del prestatario, conforme lo determine la reglamentación de la DPR, quedando sujetos a retención (con carácter de pago único y definitivo) todos los importes abonados, de cualquier naturaleza, cuando se verifiquen las circunstancias o hechos señalados en los párrafos anteriores y conforme a las disposiciones del artículo 186 bis de este Código.

**Artículo 182 bis** Se consideran servicios digitales, cualquiera sea el dispositivo utilizado para su descarga, visualización o utilización, aquellos llevados a cabo a través de la red internet o de cualquier adaptación o aplicación de los protocolos, plataformas o de la tecnología utilizada por internet u otra red a través de la que se presten servicios equivalentes que, por su naturaleza, estén básicamente automatizados y requieran una intervención humana mínima,

comprendiendo, entre otros, los siguientes:

- a) El suministro y alojamiento de sitios informáticos y páginas web, así como cualquier otro servicio consistente en ofrecer o facilitar la presencia de empresas o particulares en una red electrónica.
- b) El suministro de productos digitalizados en general, incluidos, entre otros, los programas informáticos, sus modificaciones y sus actualizaciones, así como el acceso y/o la descarga de libros digitales, diseños, componentes, patrones y similares, informes, análisis financieros o datos y guías de mercado.
- c) El mantenimiento a distancia, en forma automatizada, de programas y de equipos.
- d) La administración de sistemas remotos y el soporte técnico en línea.
- e) Los servicios web, comprendiendo, entre otros, el almacenamiento de datos con acceso de forma remota o en línea, los servicios de memoria y la publicidad en línea.
- f) Los servicios de *software*, incluyendo, entre otros, los servicios de *software* prestados en internet (*software* como servicio o SaaS) a través de descargas basadas en la nube.
- g) El acceso o la descarga a imágenes, texto, información, video, música, juegos (incluyendo los juegos de azar). Este apartado comprende, entre otros servicios, la descarga de películas y otros contenidos audiovisuales a dispositivos conectados a internet, la descarga en línea de juegos (incluyendo aquellos con múltiples jugadores conectados de forma remota), la difusión de música, películas, apuestas o cualquier contenido digital (aunque se realice a través de tecnología de *streaming*, sin necesidad de descarga a un dispositivo de almacenamiento), la obtención de *jingles*, tonos de móviles y música, la visualización de noticias en línea, información sobre el tráfico y pronósticos meteorológicos (incluso a través de prestaciones satelitales), *weblogs* y estadísticas de sitios web.
- h) La puesta a disposición de bases de datos y cualquier servicio generado automáticamente desde un ordenador, a través de internet o de una red electrónica, en respuesta a una introducción de datos específicos efectuada por el cliente.
- i) Los servicios de clubes en línea o webs de citas.
- j) El servicio brindado por blogs, revistas o periódicos en línea.
- k) La provisión de servicios de internet.
- l) La enseñanza a distancia o de test o ejercicios realizados o corregidos de forma automatizada.
- m) La concesión, a título oneroso, del derecho a comercializar un bien o servicio en un sitio de internet que funcione como un mercado en línea, incluyendo los servicios de subastas en línea.
- n) La manipulación y el cálculo de datos a través de internet u otras redes electrónicas.
- ñ) Bancos digitales.
- o) La prestación de servicios de cualquier naturaleza, vinculados directa o indirectamente con operatorias relacionadas con monedas digitales. Se entiende por moneda digital a los fines de la presente ley: moneda virtual, criptomonedas, criptoactivos, tokens, *stablecoins* y demás conceptos que por su naturaleza y/o características constituyan y/o impliquen una representación digital de valor que puede ser objeto susceptible de comercio digital y cuyas funciones —directas y/o indirectas— son las de constituir un medio de intercambio, y/o una unidad de cuenta, y/o una reserva de valor».

«Artículo 186 bis El contribuyente del impuesto sobre los ingresos brutos no residente en el territorio nacional resulta sustituido en el pago del tributo por el contratante, organizador, administrador, usuario, tenedor, pagador, debiendo ingresar dicho sustituto el monto resultante en razón de la alícuota que fije a tal efecto la Ley Impositiva, sobre los ingresos atribuibles al ejercicio de la actividad gravada en el territorio de la provincia, en la forma, modo y condiciones que establezca la DPR.

Artículo 187 Salvo expresa disposición en contrario, el gravamen se determina sobre la base de los ingresos devengados durante el período fiscal del ejercicio de la actividad gravada.

Se considera ingreso bruto el valor o monto total (en valores monetarios, monedas digitales, en especies o en servicios) devengado en concepto de venta de bienes, de remuneraciones totales



obtenidas por los servicios, la retribución por la actividad ejercida, los intereses obtenidos por préstamos de dinero o plazos de financiación o, en general, el de las operaciones realizadas.

En la adjudicación de inmuebles efectuada por fideicomisos, la base imponible está compuesta por montos que, por cualquier concepto, se devenguen a favor del fideicomiso o del fiduciario y que generen el derecho a la adjudicación de un lote o unidad funcional a favor de los fiduciantes o beneficiarios, con excepción de aquellos fiduciantes que hayan aportado la mayor fracción a subdividir.

En los supuestos previstos en el inciso i) del artículo 182 de este Código, la base imponible es el importe total abonado por las operaciones gravadas, neto de descuentos y similares, sin deducción de suma alguna. En el supuesto que corresponda practicar acrecentamiento por gravámenes tomados a cargo, la DPR debe establecer el mecanismo de aplicación».

«Artículo 193 La base imponible está constituida por la diferencia entre los precios de compra y de venta en los siguientes casos:

- a) Comercialización de billetes de loterías y juegos de azar autorizados, cuando los valores de compra y de venta sean fijados por el Estado.
- b) Comercialización mayorista y minorista de tabacos, cigarros y cigarrillos.
- c) Las operaciones de compraventa de divisas.
- d) Comercialización de productos agrícola-ganaderos, efectuada por cuenta propia por los acopiadores de esos productos.
- e) Servicios de intermediación realizados por agencias de viajes y turismo.
- f) Comercialización minorista de medicamentos y productos farmacéuticos.
- g) Operaciones de compra y venta de monedas digitales realizadas por sujetos que fueran habitualistas en tales operaciones.

A opción del contribuyente, el impuesto puede liquidarse aplicando las alícuotas pertinentes sobre el total de los ingresos respectivos. Efectuada la opción, no puede ser variada sin autorización expresa de la DPR».

«Artículo 203 Están exentos del pago de este gravamen:

- a) Las actividades ejercidas por las personas jurídicas públicas enumeradas en el artículo 146 del Código Civil y Comercial de la Nación, solo a condición de reciprocidad. No están comprendidos los organismos o empresas que ejerzan actos de comercio o desarrollen actividades industriales.
- b) Las bolsas de comercio autorizadas a cotizar títulos, valores y los mercados de valores.
- c) Las emisoras de radiotelefonía y las de televisión debidamente autorizadas o habilitadas por autoridad competente, conforme la legislación de fondo que rige la actividad, excepto las de televisión por cable, codificadas, satelitales, de circuitos cerrados y toda otra forma que permita que sus emisiones puedan ser captadas únicamente por sus abonados.
- d) Toda operación sobre títulos, letras, bonos, obligaciones y demás papeles emitidos y que emitan la nación, las provincias y las municipalidades; asimismo, las rentas producidas por estos y por los ajustes de estabilización o corrección monetaria. Las actividades desarrolladas por los agentes de bolsa y por todo tipo de intermediarios en relación con tales operaciones no se encuentran alcanzadas por la presente exención.
- e) La edición, impresión, distribución, venta de libros, apuntes, diarios, periódicos y revistas y el acceso y/o descarga de libros digitales. Quedan comprendidos en esta exención los ingresos provenientes de la locación de espacios publicitarios, avisos, edictos y solicitadas.
- f) Las representaciones diplomáticas y consulares de los países extranjeros acreditados ante el Gobierno de la nación, con las condiciones establecidas por la Ley nacional 13 238.
- g) Las cooperativas, de acuerdo con lo dispuesto en el artículo 144 de la Constitución Provincial, y los fideicomisos constituidos por cooperativas gremiales para planes de vivienda. Esta exención no alcanza a los ingresos provenientes de prestaciones o locaciones de obras o servicios efectuados por cuenta de terceros, aun cuando dichos terceros sean asociados o posean inversiones que no integren el capital societario.
- h) Los ingresos de los asociados de cooperativas de trabajo provenientes de los servicios prestados en estas.

- i) Las asociaciones mutualistas constituidas de conformidad con la legislación vigente y los fideicomisos constituidos por asociaciones mutualistas gremiales para planes de vivienda, excepto las actividades que puedan realizar en materia de seguros.
- j) Las operaciones realizadas por las asociaciones, entidades o comisiones de beneficencia, de bien público, asistencia social, de educación e instrucción, científicas, artísticas, culturales y deportivas, instituciones religiosas y asociaciones gremiales, siempre que los ingresos obtenidos estén destinados exclusivamente al objeto previsto en sus estatutos sociales, actas de constitución o documentos similares, y que no se distribuyan, directa o indirectamente, entre los socios. En todos los casos, deben contar con personería jurídica, gremial, reconocimiento o autorización por autoridad competente, según corresponda.
- k) Los intereses obtenidos por depósitos de dinero en caja de ahorro, cuentas especiales de ahorro, plazo fijo u otras formas de captación de fondos del público.
- l) Los establecimientos educacionales privados incorporados a los planes de enseñanza oficial, reconocidos como tales por las respectivas jurisdicciones.
- m) La producción primaria. Esta exención no alcanza a las actividades relacionadas con las actividades hidrocarburíferas, sus servicios complementarios ni a los supuestos previstos en el artículo 21 del Título III, Capítulo IV de la Ley nacional 23 966, de Impuesto sobre los Combustibles Líquidos y Gas Natural. La exención no opera cuando se agregan valores por procesos posteriores y transforman al producto primario, aun cuando dichos procesos se hayan efectuado sin facturación previa. Tampoco procede cuando la producción se vende directamente a consumidores finales o a sujetos que revistan la categoría de exentos del IVA.
- n) Los ingresos obtenidos por personas humanas (individualmente o en la forma de condominio) o sucesiones indivisas, originados en la venta de inmuebles provenientes de cualquier tipo de fraccionamiento, del cual no hayan surgido más de diez lotes o unidades funcionales. El beneficio decae si el contribuyente es titular, en forma concomitante, de dos o más fraccionamientos, cuando la suma de los lotes o unidades funcionales obtenidos sea superior a diez.
- ñ) La venta de inmuebles efectuada después de dos años a partir de su incorporación al patrimonio, ya sea por boleto de compraventa o escritura, salvo que el enajenante sea una sociedad, empresa o explotación unipersonal o se trate de un fideicomiso. Este plazo no es exigible cuando se trata de ventas efectuadas por sucesiones indivisas, de ventas de vivienda única efectuadas por el propietario y de ventas de viviendas afectadas a la propiedad como bienes de uso.
- o) Los ingresos provenientes de la locación de inmuebles, cuando se trate de hasta dos propiedades y los obtengan personas humanas o sucesiones indivisas, siempre que:
  - 1) Los inmuebles estén destinados a viviendas de uso familiar.
  - 2) Los ingresos totales no superen el importe mensual que establece la Ley Impositiva. Si el ingreso proviene de más de dos unidades, no debe aplicarse la presente exención y debe tributarse por la totalidad de los ingresos.
- p) Los organizadores de ferias o exposiciones declaradas de interés provincial por el Poder Ejecutivo, en un 50 % de los ingresos gravados que correspondan a la ejecución del evento.
- q) Los ingresos provenientes de las actividades que desarrollen el EPEN, el EPAS, el Eproten, Artesanías Neuquinas S. E., el Banco Provincia del Neuquén S. A. (BPN S. A.), por sus ingresos financieros únicamente; el Instituto Municipal de Previsión Social de la ciudad de Neuquén (IMPS); el Instituto de Seguridad Social del Neuquén (ISSN), Neutics Sapem, Neuquentur S. E., el Mercado de Concentración del Neuquén Sapem, Hidrocarburos del Neuquén S. A., Instituto Provincial de Juegos de Azar del Neuquén (IJAN) y Emprendimientos Culturales y Deportivos Neuquinos S.E. (Ecydense).
- r) Los ingresos provenientes de las actividades que realicen el Comité Interjurisdiccional del Río Colorado (Coirco) y la Autoridad Interjurisdiccional de las Cuencas de los ríos Limay, Neuquén y Negro (AIC).
- s) Los ingresos obtenidos por los efectores sociales en los términos de la Ley 2650 (sobre la exención del pago del impuesto sobre los ingresos brutos a las actividades desarrolladas

- por pequeños contribuyentes).
- t) Los ingresos obtenidos por servicios de conservación de productos frutihortícolas.
  - u) Los ingresos obtenidos por la actividad de producción de *software*, en los términos de la Ley 2577 (adhesión a la Ley nacional 25 922, de Promoción de la Industria del Software), previa certificación expedida por la autoridad de aplicación.
  - v) Los ingresos obtenidos por las personas con discapacidad, en los términos de la Ley 1634 (régimen de protección integral para la persona con discapacidad) y sus modificatorias, únicamente por aquellas actividades desarrolladas en forma personal.
  - w) Los ingresos obtenidos por la distribución de combustibles gaseosos por tuberías destinados al consumo de las siguientes categorías de usuarios: residenciales, entidades de bien público según la Ley nacional 27 218, servicio general P (SG-P) y servicio general G (SG-G). La presente exención procede siempre y cuando impacte directamente en las tarifas cobradas a los usuarios mencionados precedentemente.
  - x) Los ingresos derivados de la inyección de excedentes de energía de origen renovable a la red de energía eléctrica realizada por el usuario-generador, en el marco de la Ley nacional 27 424, de Régimen de fomento a la generación distribuida de energía renovable integrada a la red eléctrica pública y de la Ley provincial 3006.
  - y) Los ingresos derivados de la venta en comisión de autos, camionetas, utilitarios, motocicletas y vehículos no clasificados en otra parte, nuevos o usados, cuando se trate de vehículos eléctricos y alternativos».

«**Artículo 206** El impuesto debe liquidarse por declaración jurada, en los plazos y condiciones que determine la Dirección provincial, la que establecerá asimismo la forma y plazos de inscripción de los contribuyentes y demás responsables.

Juntamente con la liquidación del último pago del ejercicio debe presentarse una declaración jurada que resuma la totalidad de las operaciones del año.

Debe discriminarse en la declaración cada una de las actividades que estén sometidas a distintos tratamientos impositivos. Cuando se omita la discriminación, estarán sujetas a la alícuota más gravosa establecida en la Ley Impositiva para cada actividad o rubro, hasta tanto el contribuyente demuestre el monto imponible de las actividades gravadas con una alícuota menor.

Se exceptúa de la aplicación del presente artículo el supuesto contemplado en el inciso i) del artículo 182 de este Código. En ese caso, el ingreso del impuesto tendrá carácter de pago único y definitivo y efectuara conforme lo determine la reglamentación».

«**Artículo 208** Se establece un régimen simplificado de carácter obligatorio para los contribuyentes directos del impuesto sobre los ingresos brutos, exclusivamente para personas humanas y sucesiones indivisas en virtud de los montos que a tal efecto fije la Ley Impositiva vigente.

Quedan comprendidos en el presente régimen aquellos sujetos pasivos del impuesto respecto de los cuales se verifiquen en forma concurrente, las siguientes condiciones:

- a) Se encuentren inscriptos en el Régimen Simplificado para pequeños contribuyentes Monotributo-Anexo de la Ley nacional 24 977, sus modificatorias y complementarias con domicilio fiscal declarado y/o constituido ante la Administración Federal de Ingresos Públicos (AFIP) en la provincia del Neuquén.
- b) Desarrollen actividades exclusivamente en el territorio de la provincia del Neuquén.
- c) Cuando alguna o todas de la/s actividad/es por las cuales se encuentran inscriptos ante la Administración Federal de Ingresos Públicos (AFIP), estén alcanzadas por el impuesto sobre los ingresos brutos.

En los casos en que el sujeto alcanzado por las disposiciones del presente artículo o la totalidad de las actividades que este desarrolla se encuentren exentas por disposición del presente cuerpo legal y/o leyes especiales, deberá gestionar la exención correspondiente ante la Dirección Provincial de Rentas, según los procedimientos previstos a tales fines.

Se faculta a la DPR a:

- 1) Dictar las normas reglamentarias y/o complementarias necesarias para implementar las disposiciones del Régimen Simplificado del impuesto sobre los ingresos brutos.



- 2) Efectuar de oficio aquellas modificaciones del régimen de tributación de los contribuyentes inscriptos en el impuesto sobre los ingresos brutos con anterioridad a la entrada en vigencia del presente artículo, a efectos de su encuadramiento en el mismo.
- 3) Celebrar convenios con la Administración Federal de Ingresos Públicos (AFIP) a fin de que el impuesto a ingresar por los contribuyentes alcanzados por el presente Régimen pueda ser liquidado y recaudado conjuntamente con los correspondientes al Régimen Simplificado para Pequeños Contribuyentes o Monotributo.
- 4) Realizar todos aquellos cambios procedimentales que resulten necesarios para la aplicación de lo convenido con la Administración Federal de Ingresos Públicos (AFIP), entre ellos, los relativos a intereses o recargos aplicables, fechas de vencimiento, entre otros».

«Artículo 214 En los casos de inicio de actividades debe solicitarse previamente la inscripción como contribuyente conforme los deberes formales establecidos en el artículo 32 del presente Código».

«Artículo 236 Están exentos del impuesto de sellos:

- a) El Estado provincial, sus dependencias, reparticiones autárquicas y descentralizadas. El Estado nacional, las municipalidades y comisiones de fomento, solo a condición de reciprocidad. No se encuentran comprendidos en esta disposición los organismos o empresas que ejerzan actos de comercio o desarrollen actividad industrial.
- b) Las sociedades mutuales, los fideicomisos constituidos por asociaciones mutuales gremiales para planes de vivienda, las instituciones religiosas legalmente reconocidas y sus dependencias no destinadas al culto, las asociaciones profesionales y los partidos políticos, con personería jurídica.
- c) Las cooperativas, los fideicomisos constituidos por cooperativas gremiales para planes de vivienda y las entidades gremiales y culturales, constituidas legalmente, de conformidad con lo que establezca su autoridad de aplicación, conforme lo dispuesto en el artículo 144 *in fine* de la Constitución Provincial.
- d) Las operaciones realizadas por las asociaciones, entidades o comisiones de beneficencia, de bien público, asistencia social, de educación e instrucción, científicas, artísticas, culturales y deportivas, instituciones religiosas y asociaciones gremiales. En todos los casos, deben estar legalmente constituidas y contar con personería jurídica, gremial, reconocimiento o autorización por autoridad competente, según corresponda.
- e) El Comité Interjurisdiccional del Río Colorado (Coirco) y la Autoridad Interjurisdiccional de las Cuencas de los ríos Limay, Neuquén y Negro (AIC).
- f) El Ente Provincial de Energía del Neuquén (EPEN), el Ente Provincial de Agua y Saneamiento (EPAS), Artesanías Neuquinas S. E., Neutics Sapem, Neuquentur S. E., Mercado de Concentración del Neuquén Sapem, Hidrocarburos del Neuquén S. A., el Instituto Provincial de Juegos de Azar del Neuquén (IJAN) y Emprendimientos Culturales y Deportivos Neuquinos S. E. (Ecydense).
- g) Los efectores sociales en los términos de la Ley 2650.

Artículo 237 En los casos que a continuación se expresan, quedan exentos del impuesto de sellos, además de los casos previstos por leyes especiales, los siguientes contratos y operaciones:

- a) Los mandatos generales y especiales, cuando en ellos se indique expresamente que, en su ejercicio, se excluye la jurisdicción provincial.
- b) Los actos y contratos que instrumenten la adquisición de dominio de inmuebles mediante planes habitacionales oficiales del Gobierno nacional, provincial o municipal, por adjudicación de lotes oficiales u operatorias de capitalización, ahorro previo y similares, llevadas a cabo por instituciones habilitadas con tal objeto. En todos los casos, deben darse en forma concurrente las siguientes condiciones:
  - 1) Lotes: hasta trescientos metros cuadrados (300 m<sup>2</sup>).
  - 2) Construcciones: hasta sesenta metros cuadrados (60 m<sup>2</sup>).

- 3) Único inmueble destinado a vivienda permanente del adquirente y su grupo familiar. La DPR debe dictar las normas reglamentarias pertinentes. La exención es extensiva a todos los contratos de construcción de viviendas con las limitaciones de este inciso.
- c) Las divisiones y subdivisiones de hipotecas, refuerzo de garantías hipotecarias y modificaciones en la forma del pago del capital o intereses, siempre que no se modifiquen los plazos contratados.
- d) Las fianzas que se otorguen a favor del fisco nacional, provincial o municipal, en razón del ejercicio de funciones de los empleados públicos, y todo acto, contrato u operación que se exija para garantizar el pago de tributos.
- e) Los actos, contratos y obligaciones que se otorguen bajo el régimen de la Ley Orgánica de Colonización.
- f) Todo contrato de constitución, transmisión, modificación o extinción de cualquier derecho real sobre bienes situados fuera de la provincia.
- g) Las cartas, poderes o autorizaciones para intervenir en las actuaciones promovidas con motivo de reclamaciones derivadas de las relaciones jurídicas vinculadas con el trabajo, otorgadas por empleados, obreros o sus causahabientes.
- h) Las transformaciones de sociedades en otras de tipo jurídico distinto, siempre que no se prorrogue la duración de la sociedad primitiva y/o se aumente el capital social.
- i) Los aumentos de capital provenientes de la capitalización del ajuste del capital por revalúos, ajustes contables o legales no originados en utilidades líquidas y realizadas, que se efectúen en las sociedades, ya sea por emisión de acciones liberadas o por modificaciones de los estatutos o contratos sociales. Asimismo, las capitalizaciones o distribuciones de acciones recibidas de otras sociedades, originadas en las mismas situaciones.
- j) Las reinscripciones de prendas, hipotecas y divisiones de condominio.
- k) Los actos que formalicen la reorganización de sociedades o fondos de comercio, siempre que no se prorrogue el término de duración subsistente o de la nueva sociedad, según corresponda respecto de la de mayor plazo de las que se reorganicen. Si el capital de la sociedad subsistente o de la nueva sociedad, en su caso, es mayor a la suma de los capitales de las sociedades reorganizadas, se debe abonar el impuesto sobre el aumento de capital. Se entiende por reorganización de sociedades o fondos de comercio las operaciones definidas como tales en la Ley del Impuesto a las Ganancias y sus normas complementarias y reglamentarias. El rechazo del encuadramiento efectuado por la Administración Federal de Ingresos Públicos (AFIP) a lo solicitado por el contribuyente hará renacer la gravabilidad de los actos y contratos desde la fecha de su otorgamiento.
- l) Los actos, contratos y operaciones relacionados con la organización de ferias-exposiciones declaradas de interés provincial por el Poder Ejecutivo, en la parte que corresponda a los organizadores.
- m) La primera venta de productos agropecuarios y frutos del país originarios de la provincia, efectuada por los propios productores.
- n) Los actos y contratos de las expropiaciones realizadas por el Estado nacional, provincial y sus municipios.
- ñ) Los contratos de compraventa, permuta, locación de obra o servicios que impliquen operaciones de exportación, cuando el importador se domicilie en el exterior; quedan también exentas las cesiones de esos instrumentos realizadas entre exportadores. No se encuentran alcanzados por esta exención los contratos de exportación de hidrocarburos líquidos, sólidos y gaseosos que no hayan sufrido procesos industriales.
- o) Los actos, contratos u operaciones indicados en el inciso a) del artículo 230 de la presente ley, cuando sean producidos con motivo de la sanción de la Ley nacional 25 561, de Emergencia Pública y de Reforma del Régimen Cambiario.
- p) Los contratos de trabajo en relación de dependencia, en cualquiera de las modalidades a las que se refiere la Ley nacional 20 744, de Contrato de Trabajo, incluyendo los celebrados con el Estado nacional, las provincias, las municipalidades y las comisiones de fomento, y sus dependencias, reparticiones autárquicas y descentralizadas.
- q) Los pagarés correspondientes a contratos prendarios o hipotecarios que contengan una leyenda cruzada que los declare intransferibles o no negociables. En caso de presentarse a juicio, se deberá oblar el importe pertinente.

- r) Los préstamos y los documentos que los garanticen, otorgados a empleados públicos provinciales y municipales de la provincia, que les acuerde el Instituto de Seguridad Social del Neuquén (ISSN).
- s) Los vales que no consignen las obligaciones de pagar sumas de dinero, las simples constancias de remisión o entrega de mercadería o la nota de pedido de estas y las boletas que expidan los comerciantes como consecuencia de ventas al contado realizadas en el negocio, salvo que reúnan los requisitos de instrumento celebrado entre ausentes.
- t) Endosos de pagarés, letras de cambio, giros, cheques, cheques de pago diferido, órdenes de pago y/o cualquier otro título valor, siempre que tales documentos hayan sido emitidos en jurisdicción provincial.
- u) Las garantías que acompañen a las propuestas en las licitaciones y concursos de precios del Estado nacional y provincial; de las municipalidades y comisiones de fomento de la provincia.
- v) La recaudación y las transferencias respectivas por ingresos de otros fiscos.
- w) Los seguros de vida obligatorios y los contratos de seguros celebrados por las aseguradoras de riesgo del trabajo.
- x) La operatoria financiera y de seguros, incluidas sus garantías y otras obligaciones accesorias, realizadas con entidades financieras y de seguros, comprendida en las Leyes nacionales 21 526 y 17 418 (Ley de Seguros), respectivamente, destinada a los siguientes sectores:
  - 1) Agropecuario.
  - 2) Industrial, excepto cuando se trate de la operatoria relacionada con la actividad hidrocarburífera.
  - 3) De la construcción, relacionada con la obra pública y los servicios relacionados con la construcción que se efectúen en el marco de la Ley 687, de las Obras Públicas en General, excepto cuando se trate de la operatoria relacionada con la actividad hidrocarburífera.
  - 4) Minero, excepto cuando se trate de la operatoria relacionada con la actividad hidrocarburífera.
- y) Las órdenes de compra directa emitidas por el Estado provincial, municipalidades y reparticiones autárquicas provinciales hasta el monto fijado en el inciso d) del artículo 1.º del Reglamento de Contrataciones de la Ley 2141, de Administración Financiera y Control.
- z) Las fianzas instrumentadas en créditos prendarios, siempre que la prenda haya sido emitida en la jurisdicción del territorio provincial y se haya abonado el impuesto de sellos.
  - aa) Las hipotecas, cuando integren el precio de venta como consecuencia de la transmisión de dominio de inmuebles, siempre que el adquirente se haga cargo de su pago, salvo que se prorrogue su vencimiento, en cuyo caso se deberá aplicar el impuesto que, para tales prórrogas, establece la Ley Impositiva.
  - ab) Los contratos de locación de inmueble con destino a casa-habitación, en los cuales el valor locativo mensual promedio, durante su vigencia, no supere en uno coma cinco (1,5) veces el importe que establezca la Ley Impositiva para la exención establecida en el inciso o) del artículo 203 de esta ley.
  - ac) Los instrumentos y actos que suscriban los usuarios-generadores con las distribuidoras eléctricas para la inyección de sus excedentes de energía de origen renovable a la red de energía eléctrica, en el marco de la Ley nacional 27 424, de Régimen de fomento a la generación distribuida de energía renovable integrada a la red eléctrica pública, y de la Ley provincial 3006.
  - ad) La inscripción de autos, camionetas, utilitarios, motocicletas y vehículos no clasificados en otra parte, nuevos o usados, cuando se trate de vehículos eléctricos y alternativos.
  - ae) Los documentos en que se instrumenten operaciones de préstamos de dinero efectuadas por las entidades mencionadas en el segundo párrafo del artículo 256 y los que instrumenten garantías o avales de dichas operaciones, siempre que por estas corresponda el pago del impuesto conforme al artículo citado.

- af) Las operaciones en cajas de ahorro, depósitos a plazo fijo, cuentas corrientes y demás cuentas a la vista que generen intereses, realizados en bancos e instituciones financieras regidas por la Ley nacional 21 526 y sus modificatorias, siempre y cuando no quede encuadrado en el artículo 256 de dicha ley.
- ag) Las cédulas hipotecarias rurales.
- ah) La creación, emisión y transferencia de letras hipotecarias, en los términos del Título III de la Ley nacional 24 441.
- ai) Las hipotecas constituidas en los contratos de compraventa de inmuebles, en garantía del saldo de precio, sus prórrogas y ampliaciones, siempre que se trate de vivienda única familiar y de ocupación permanente.
- aj) Los adelantos entre instituciones regidas por la Ley de Entidades Financieras, con o sin caución; los créditos concedidos por entidades financieras a corresponsales del exterior, los créditos concedidos por entidades financieras para financiar operaciones de importación y exportación.
- ak) Las operaciones entre entidades financieras autorizadas por el Banco Central de la República Argentina y entre estas y el Banco Central de la República Argentina (BCRA).
- al) Actos y contratos que instrumenten operaciones de crédito y constitución de gravámenes para:
  - 1) La compra, construcción, ampliación o refacción de la vivienda única, familiar y de ocupación permanente, otorgados por instituciones financieras oficiales o privadas regidas por la Ley nacional 21 526.
  - 2) La adquisición de lote o lotes baldíos, destinados a la construcción de vivienda única, familiar y de ocupación permanente, otorgados por instituciones financieras oficiales o privadas regidas por Ley nacional 21 526. Si con posterioridad a la celebración del acto operara la desafectación del destino, el beneficio prescribirá, resurgiendo la obligación del adquirente de abonar el impuesto correspondiente.
- am) Los préstamos otorgados a través de entidades financieras comprendidas en la Ley nacional 21 526 y sus modificatorias, en los que se formalicen préstamos sobre jubilaciones y pensiones, en líneas específicas para ellos, siempre que estos no superen el importe que establezca la Ley Impositiva.
- an) Actos, contratos y operaciones que se efectúen sobre títulos, bonos, letras, obligaciones y demás papeles que se hayan emitido o se emitan en el futuro por las provincias, la Ciudad Autónoma de Buenos Aires, el Estado nacional y las municipalidades.
- añ) Las operaciones de adquisición, venta y/o negociación de instrumentos financieros efectuados por o a través de entidades financieras regidas por la Ley nacional 21 526 y sus modificaciones, y los contratos que se celebren como consecuencia de ellas.
- ao) Los contratos que celebren las entidades financieras regidas por la Ley nacional 21 526 y sus modificaciones de *underwriting*, fideicomisos, obligaciones negociables, *warrants* y demás títulos privados.
- ap) Los contratos de estructuración, renegociación y/o emisión de deuda de la provincia o cualquiera de sus municipios.
- aq) Giros, cheques, cheques de pago diferido y valores postales; asimismo, las transferencias efectuadas por entidades regidas por la Ley nacional 21 526.
- ar) Canje de valores.
- as) Los documentos que instrumenten operaciones en divisas relacionadas con el comercio exterior, cualquiera sea el momento de su emisión con relación a dichas operaciones y el lugar de su cancelación.
- at) Los contratos de mutuo con garantía hipotecaria, cuando el inmueble objeto de la hipoteca se encuentre en extraña jurisdicción, siempre que se haya repuesto el impuesto en dicha jurisdicción.
- au) La liberación parcial de cosas dadas en garantía de créditos personales o reales, cuando no se extinga la obligación ni se disminuya el valor del crédito, instrumentados privada o públicamente.
- av) Las liquidaciones o facturas suscriptas por las partes, como así también los

documentos que instrumenten la factura de crédito o la factura de crédito electrónica en los términos de las Leyes nacionales 24 760 y 27 440, de Financiamiento Productivo, respectivamente, y todo otro acto vinculado a su transmisión.

- aw) Los actos, contratos y operaciones vinculados a la instrumentación de los contratos de *leasing*, siempre que por estos últimos corresponda el pago del impuesto en los términos establecidos en el artículo 257 de esta ley».

Artículo 2.º Se derogan los artículos 211 y 212 de la Ley 2680, de Código Fiscal de la provincia del Neuquén.

Artículo 3.º Comuníquese al Poder Ejecutivo.

Sala de Comisiones, 23 de noviembre de 2021.

  
**LEGISLATURA**  
PROVINCIA DEL NEUQUÉN  
-ANDRES ARTURO PERESSINI  
DIPUTADO PERESSINI ANDRES  
ARTURO  
23/11/2021 14:04:33

  
**LEGISLATURA**  
PROVINCIA DEL NEUQUÉN  
-CARLOS ENRIQUE SANCHEZ  
DIPUTADO SANCHEZ CARLOS  
ENRIQUE  
23/11/2021 13:57:02

  
**LEGISLATURA**  
PROVINCIA DEL NEUQUÉN  
-OSVALDO DARIO PERALTA  
DIPUTADO PERALTA OSVALDO  
DARIO  
23/11/2021 13:57:48

  
**LEGISLATURA**  
PROVINCIA DEL NEUQUÉN  
-CESAR ANIBAL GASS  
DIPUTADO GASS CESAR ANIBAL  
23/11/2021 14:41:03

  
**LEGISLATURA**  
PROVINCIA DEL NEUQUÉN  
-MAXIMILIANO JOSE CAPARROZ  
DIPUTADO CAPARROZ  
MAXIMILIANO JOSE  
23/11/2021 13:19:48

  
**LEGISLATURA**  
PROVINCIA DEL NEUQUÉN  
-MARIA LAURA DU PLESSIS  
DIPUTADO DU PLESSIS MARIA  
LAURA  
23/11/2021 14:35:40

  
**LEGISLATURA**  
PROVINCIA DEL NEUQUÉN  
-LUDMILA GAITAN  
DIPUTADO GAITAN LUDMILA  
23/11/2021 14:34:28

  
**LEGISLATURA**  
PROVINCIA DEL NEUQUÉN  
-MARIANO VICTORIO MANSILLA  
GARODNIK  
DIPUTADO MANSILLA GARODNIK  
MARIANO VICTORIO  
23/11/2021 14:37:43

PROYECTO 14 780  
DE LEY  
EXpte. E-41/21

## DESPACHO DE COMISIÓN

La Comisión de Hacienda y Presupuesto, Cuentas y Obras Públicas, por mayoría, adhiere al despacho producido por la Comisión de Legislación de Asuntos Constitucionales y Justicia, y aconseja a la Honorable Cámara su aprobación.

Actuará como miembro informante la diputada Liliana Amelia Muri, quien fuera designada por la Comisión "A".

Sala de Comisiones, 23 de noviembre de 2021.

  
**LEGISLATURA**  
PROVINCIA DEL NEUQUÉN  
-ANDRES ARTURO PERESSINI  
DIPUTADO PERESSINI ANDRES  
ARTURO  
24/11/2021 14:36:13

  
**LEGISLATURA**  
PROVINCIA DEL NEUQUÉN  
-CARINA YANET RICCOMINI  
DIPUTADO RICCOMINI CARINA  
YANET  
24/11/2021 11:46:58

  
**LEGISLATURA**  
PROVINCIA DEL NEUQUÉN  
-FRANCISCO JOSE ROLS  
DIPUTADO ROLS FRANCISCO  
JOSE  
24/11/2021 11:14:34

  
**LEGISLATURA**  
PROVINCIA DEL NEUQUÉN  
-OSVALDO DARIO PERALTA  
DIPUTADO PERALTA OSVALDO  
DARIO  
24/11/2021 12:22:44

  
**LEGISLATURA**  
PROVINCIA DEL NEUQUÉN  
-MARIANO VICTORIO MANSILLA  
GARODNIK  
DIPUTADO MANSILLA GARODNIK  
MARIANO VICTORIO  
24/11/2021 15:30:29

  
**LEGISLATURA**  
PROVINCIA DEL NEUQUÉN  
-MARIA LORENA PARRILLI  
DIPUTADO PARRILLI MARIA  
LORENA  
24/11/2021 12:17:28

  
**LEGISLATURA**  
PROVINCIA DEL NEUQUÉN  
-LUCAS ALBERTO CASTELLI  
DIPUTADO CASTELLI LUCAS  
ALBERTO  
25/11/2021 11:09:46

  
**LEGISLATURA**  
PROVINCIA DEL NEUQUÉN  
-LILIANA AMELIA MURISI  
DIPUTADO MURISI LILIANA AMELIA  
24/11/2021 11:21:33

  
**LEGISLATURA**  
PROVINCIA DEL NEUQUÉN  
-CARLOS ENRIQUE SANCHEZ  
DIPUTADO SANCHEZ CARLOS  
ENRIQUE  
24/11/2021 12:15:52

  
**LEGISLATURA**  
PROVINCIA DEL NEUQUÉN  
-MAXIMILIANO JOSE CAPARROZ  
DIPUTADO CAPARROZ  
MAXIMILIANO JOSE  
24/11/2021 11:18:47

  
**LEGISLATURA**  
PROVINCIA DEL NEUQUÉN  
-LORENA VANESA ABDALA  
DIPUTADO ABDALA LORENA  
VANESA  
24/11/2021 12:13:49



PROYECTO 14 784  
DE LEY  
EXPTE. D-693/21

DESPACHO DE COMISIÓN

La Comisión de Hacienda y Presupuesto, Cuentas y Obras Públicas, por mayoría —y por las razones que dará su miembro informante, la diputada Liliana Amelia Murisi—, aconseja a la Honorable Cámara sancionar el siguiente proyecto de ley:

LA LEGISLATURA DE LA PROVINCIA DEL NEUQUÉN  
SANCIONA CON FUERZA DE  
LEY:

**LEY IMPOSITIVA**

**TÍTULO I**

**PARTE GENERAL**

Artículo 1.º La percepción de las obligaciones fiscales establecidas en el Código Fiscal provincial se efectúa de acuerdo con las disposiciones de la presente ley.

Artículo 2.º Se fijan los valores de las multas a los que se refieren los artículos 56, 57, 58 y 65 bis del Código Fiscal provincial, de acuerdo con el siguiente detalle:

- a) Artículo 56: graduable entre la suma de \$ 6975 y la de \$ 79 590.
- b) Artículo 57: graduable entre la suma de \$ 11 625 y la de \$ 159 495.
- c) Artículo 58: la suma de \$ 4883 si se trata de contribuyentes o responsables unipersonales. Se elevará a \$ 9765 si se trata de sociedades, asociaciones o entidades de cualquier clase, constituidas regularmente o no.
- d) Artículo 65 bis: la suma de \$ 13 650 por cada declaración jurada.

Artículo 3.º Se faculta a la Dirección Provincial de Rentas para declarar incobrables los créditos fiscales por impuestos, tasas, contribuciones y sus accesorios, cuyos montos, en su conjunto, no superen los \$ 4500.

**TÍTULO II**

**IMPUESTO SOBRE LOS INGRESOS BRUTOS**

Artículo 4.º Se fija, según el artículo 213 del Código Fiscal provincial, la alícuota general del impuesto sobre los ingresos brutos en un 3 %, excepto para los casos en que se prevé otra alícuota, conforme las actividades que a continuación se describen.

No se debe dejar de gravar un ramo o actividad por el hecho de que no hayan sido previstos en forma expresa en esta ley. En tal supuesto, se debe aplicar la alícuota general establecida en el presente artículo.

- a) Se establecen las alícuotas que a continuación se describen para las actividades de comercialización mayorista y minorista (excepto en comisión), en tanto no tengan previsto otro tratamiento en esta ley o se encuentren comprendidas en beneficios de exención establecidos en el Código Fiscal provincial o leyes especiales:

1) Comercialización directa de vehículos automotores nuevos: alícuota del 1,50 %:

- 451111 Venta de autos, camionetas y utilitarios, nuevos, excepto en comisión.
- 451191 Venta de vehículos automotores, nuevos, no clasificados en otra parte.

2) Comercialización directa de vehículos automotores usados: alícuota del 5 %:

- 451211 Venta de autos, camionetas y utilitarios, usados, excepto en comisión.
- 451291 Venta de vehículos automotores, usados, no clasificados en otra parte, excepto en comisión.

3) Comercialización mayorista de bienes, excepto en comisión:

a) Comercialización mayorista de bienes en general: alícuota del 5 %:

- 453100 Venta al por mayor de partes, piezas y accesorios de vehículos automotores.
- 462111 Acopio de algodón.
- 462112 Acopio de otros productos agropecuarios, excepto cereales.
- 462120 Venta al por mayor de semillas y granos para forrajes.
- 462131 Venta al por mayor de cereales (incluye arroz), oleaginosas y forrajeras, excepto semillas.
- 462132 Acopio y acondicionamiento de cereales y semillas, excepto de algodón y semillas y granos para forrajes.
- 462190 Venta al por mayor de materias primas agrícolas y de la silvicultura no clasificadas en otra parte.
- 462201 Venta al por mayor de lanas, cueros en bruto y productos afines.
- 462209 Venta al por mayor de materias primas pecuarias no clasificadas en otra parte, incluso animales vivos.
- 463111 Venta al por mayor de productos lácteos.
- 463112 Venta al por mayor de fiambres y quesos.
- 463121 Venta al por mayor de carnes rojas y derivados.
- 463129 Venta al por mayor de aves, huevos y productos de granja y de la caza no clasificados en otra parte.
- 463130 Venta al por mayor de pescado.
- 463140 Venta al por mayor y empaque de frutas, legumbres y hortalizas frescas.
- 463151 Venta al por mayor de pan, productos de confitería y pastas frescas.
- 463152 Venta al por mayor de azúcar.
- 463153 Venta al por mayor de aceites y grasas.
- 463154 Venta al por mayor de café, té, yerba mate y otras infusiones, y especias y condimentos.
- 463159 Venta al por mayor de productos y subproductos de molinería no clasificados en otra parte.
- 463160 Venta al por mayor de chocolates, golosinas y productos para kioscos y polirrubros no clasificados en otra parte, excepto cigarrillos.
- 463170 Venta al por mayor de alimentos balanceados para animales.
- 463180 Venta al por mayor en supermercados mayoristas de alimentos.
- 463191 Venta al por mayor de frutas, legumbres y cereales secos y en conserva.
- 463199 Venta al por mayor de productos alimenticios no clasificados en otra parte.
- 463211 Venta al por mayor de vino.
- 463212 Venta al por mayor de bebidas espirituosas.
- 463219 Venta al por mayor de bebidas alcohólicas, no clasificadas en otra parte.
- 463220 Venta al por mayor de bebidas no alcohólicas.
- 464111 Venta al por mayor de tejidos (telas).
- 464112 Venta al por mayor de artículos de mercería.
- 464113 Venta al por mayor de mantelería, ropa de cama y artículos textiles para el hogar.



- 464114 Venta al por mayor de tapices y alfombras de materiales textiles.
- 464119 Venta al por mayor de productos textiles no clasificados en otra parte.
- 464121 Venta al por mayor de prendas de vestir de cuero.
- 464122 Venta al por mayor de medias y prendas de punto.
- 464129 Venta al por mayor de prendas y accesorios de vestir no clasificados en otra parte, excepto uniformes y ropa de trabajo.
- 464130 Venta al por mayor de calzado, excepto el ortopédico.
- 464141 Venta al por mayor de pieles y cueros curtidos y salados.
- 464142 Venta al por mayor de suelas y afines.
- 464149 Venta al por mayor de artículos de marroquinería, paraguas y productos similares no clasificados en otra parte.
- 464150 Venta al por mayor de uniformes y ropa de trabajo.
- 464221 Venta al por mayor de papel y productos de papel y cartón, excepto envases.
- 464222 Venta al por mayor de envases de papel y cartón.
- 464223 Venta al por mayor de artículos de librería y papelería.
- 464320 Venta al por mayor de productos cosméticos, de tocador y de perfumería.
- 464330 Venta al por mayor de instrumental médico y odontológico y artículos ortopédicos.
- 464340 Venta al por mayor de productos veterinarios.
- 464410 Venta al por mayor de artículos de óptica y de fotografía.
- 464420 Venta al por mayor de artículos de relojería, joyería y fantasías.
- 464501 Venta al por mayor de electrodomésticos y artefactos para el hogar, excepto equipos de audio y video.
- 464502 Venta al por mayor de equipos de audio, video y televisión.
- 464610 Venta al por mayor de muebles, excepto de oficina; artículos de mimbre y corcho; colchones y somieres.
- 464620 Venta al por mayor de artículos de iluminación.
- 464631 Venta al por mayor de artículos de vidrio.
- 464632 Venta al por mayor de artículos de bazar y menaje, excepto de vidrio.
- 464910 Venta al por mayor de CD y DVD de audio y video grabados.
- 464920 Venta al por mayor de materiales y productos de limpieza.
- 464930 Venta al por mayor de juguetes.
- 464940 Venta al por mayor de bicicletas y rodados similares.
- 464950 Venta al por mayor de artículos de esparcimiento y deportes.
- 464991 Venta al por mayor de flores y plantas naturales y artificiales.
- 464999 Venta al por mayor de artículos de uso doméstico o personal no clasificado en otra parte.
- 465100 Venta al por mayor de equipos, periféricos, accesorios y programas informáticos.
- 465210 Venta al por mayor de equipos de telefonía y comunicaciones.
- 465220 Venta al por mayor de componentes electrónicos.
- 465310 Venta al por mayor de máquinas, equipos e implementos de uso en los sectores agropecuario, jardinería, silvicultura, pesca y caza.
- 465320 Venta al por mayor de máquinas, equipos e implementos de uso en la elaboración de alimentos, bebidas y tabaco.
- 465330 Venta al por mayor de máquinas, equipos e implementos de uso en la fabricación de textiles, prendas y accesorios de vestir, calzado, artículos de cuero y marroquinería.
- 465340 Venta al por mayor de máquinas, equipos e implementos de uso en imprentas, artes gráficas y actividades conexas.
- 465350 Venta al por mayor de máquinas, equipos e implementos de uso médico y paramédico.
- 465360 Venta al por mayor de máquinas, equipos e implementos de uso en la industria del plástico y del caucho.
- 465390 Venta al por mayor de máquinas, equipos e implementos de uso especial no

clasificados en otra parte.

465400 Venta al por mayor de máquinas-herramienta de uso general.

465500 Venta al por mayor de vehículos, equipos y máquinas para el transporte ferroviario, aéreo y de navegación.

465610 Venta al por mayor de muebles e instalaciones para oficinas.

465690 Venta al por mayor de muebles e instalaciones para la industria, el comercio y los servicios no clasificados en otra parte.

465910 Venta al por mayor de máquinas y equipo de control y seguridad.

465920 Venta al por mayor de maquinaria y equipo de oficina, excepto equipo informático.

465930 Venta al por mayor de equipo profesional y científico e instrumentos de medida y de control no clasificados en otra parte.

465990 Venta al por mayor de máquinas, equipo y materiales conexos no clasificados en otra parte.

466200 Venta al por mayor de metales y minerales metalíferos.

466310 Venta al por mayor de aberturas.

466320 Venta al por mayor de productos de madera, excepto muebles.

466330 Venta al por mayor de artículos de ferretería y materiales eléctricos.

466340 Venta al por mayor de pinturas y productos conexos.

466350 Venta al por mayor de cristales y espejos.

466360 Venta al por mayor de artículos para plomería, instalación de gas y calefacción.

466370 Venta al por mayor de papeles para pared, revestimiento para pisos de goma, plástico y textiles, y artículos similares para la decoración.

466391 Venta al por mayor de artículos de loza, cerámica y porcelana de uso en construcción.

466399 Venta al por mayor de artículos para la construcción no clasificados en otra parte.

466910 Venta al por mayor de productos intermedios no clasificados en otra parte, desperdicios y desechos textiles.

466920 Venta al por mayor de productos intermedios no clasificados en otra parte, desperdicios y desechos de papel y cartón.

466931 Venta al por mayor de artículos de plástico.

466932 Venta al por mayor de abonos, fertilizantes y plaguicidas.

466939 Venta al por mayor de productos intermedios, desperdicios y desechos de vidrio, caucho, goma y químicos no clasificados en otra parte.

466940 Venta al por mayor de productos intermedios no clasificados en otra parte, desperdicios y desechos metálicos.

466990 Venta al por mayor de productos intermedios, desperdicios y desechos no clasificados en otra parte.

469010 Venta al por mayor de insumos agropecuarios diversos.

469090 Venta al por mayor de mercancías no clasificadas en otra parte.

591200 Distribución de filmes y videocintas.

b) Comercialización mayorista de productos farmacéuticos, excepto en comisión: alícuota del 4 %.

464310 Venta al por mayor de productos farmacéuticos.

4) Comercialización minorista en supermercados e hipermercados, excepto en comisión: alícuota del 5 %:

471110 Venta al por menor en hipermercados.

471120 Venta al por menor en supermercados.

5) Comercialización minorista: alícuota del 5 %:

- 453210 Venta al por menor de cámaras y cubiertas.
- 453220 Venta al por menor de baterías.
- 453291 Venta al por menor de partes, piezas y accesorios nuevos no clasificados en otra parte.
- 453292 Venta al por menor de partes, piezas y accesorios usados no clasificados en otra parte.
- 454011 Venta de motocicletas y de sus partes, piezas y accesorios, excepto en comisión.
- 471130 Venta al por menor en minimercados.
- 471191 Venta al por menor en kioscos, polirrubros y comercios no especializados no clasificados en otra parte, excepto tabaco, cigarros y cigarrillos.
- 471900 Venta al por menor en comercios no especializados, sin predominio de productos alimenticios y bebidas.
- 472111 Venta al por menor de productos lácteos.
- 472112 Venta al por menor de fiambres y embutidos.
- 472120 Venta al por menor de productos de almacén y dietética.
- 472130 Venta al por menor de carnes rojas, menudencias y chacinados frescos.
- 472140 Venta al por menor de huevos, carne de aves y productos de granja y de la caza.
- 472150 Venta al por menor de pescados y productos de la pesca.
- 472160 Venta al por menor de frutas, legumbres y hortalizas frescas.
- 472171 Venta al por menor de pan y productos de panadería.
- 472172 Venta al por menor de bombones, golosinas y demás productos de confitería.
- 472190 Venta al por menor de productos alimenticios no clasificados en otra parte, en comercios especializados.
- 472200 Venta al por menor de bebidas en comercios especializados.
- 472300 Venta al por menor de tabaco en comercios especializados.
- 474010 Venta al por menor de equipos, periféricos, accesorios y programas informáticos.
- 474020 Venta al por menor de aparatos de telefonía y comunicación.
- 475110 Venta al por menor de hilados, tejidos y artículos de mercería.
- 475120 Venta al por menor de confecciones para el hogar.
- 475190 Venta al por menor de artículos textiles no clasificados en otra parte, excepto prendas de vestir.
- 475210 Venta al por menor de aberturas.
- 475220 Venta al por menor de maderas y artículos de madera y corcho, excepto muebles.
- 475230 Venta al por menor de artículos de ferretería y materiales eléctricos.
- 475240 Venta al por menor de pinturas y productos conexos.
- 475250 Venta al por menor de artículos para plomería e instalación de gas.
- 475260 Venta al por menor de cristales, espejos, mamparas y cerramientos.
- 475270 Venta al por menor de papeles para pared, revestimientos para pisos y artículos similares para la decoración.
- 475290 Venta al por menor de materiales de construcción no clasificados en otra parte.
- 475300 Venta al por menor de electrodomésticos, artefactos para el hogar y equipos de audio y video.
- 475410 Venta al por menor de muebles para el hogar, artículos de mimbre y corcho.
- 475420 Venta al por menor de colchones y somieres.
- 475430 Venta al por menor de artículos de iluminación.
- 475440 Venta al por menor de artículos de bazar y menaje.
- 475490 Venta al por menor de artículos para el hogar no clasificados en otra parte.
- 476130 Venta al por menor de papel, cartón, materiales de embalaje y artículos de librería.
- 476200 Venta al por menor de CD y DVD de audio y video grabados.
- 476310 Venta al por menor de equipos y artículos deportivos.
- 476320 Venta al por menor de armas, artículos para la caza y la pesca.
- 476400 Venta al por menor de juguetes, artículos de cotillón y juegos de mesa.
- 477110 Venta al por menor de ropa interior, medias, prendas para dormir y para la playa.

- 477120 Venta al por menor de uniformes escolares y guardapolvos.
- 477130 Venta al por menor de indumentaria para bebés y niños.
- 477140 Venta al por menor de indumentaria deportiva.
- 477150 Venta al por menor de prendas de cuero.
- 477190 Venta al por menor de prendas y accesorios de vestir no clasificados en otra parte.
- 477210 Venta al por menor de artículos de talabartería y artículos regionales.
- 477220 Venta al por menor de calzado, excepto el ortopédico y el deportivo.
- 477230 Venta al por menor de calzado deportivo.
- 477290 Venta al por menor de artículos de marroquinería, paraguas y similares no clasificados en otra parte.
- 477311 Venta al por menor de productos farmacéuticos y herboristería.
- 477312 Venta al por menor de medicamentos de uso humano.
- 477320 Venta al por menor de productos cosméticos, de tocador y de perfumería.
- 477330 Venta al por menor de instrumental médico y odontológico y artículos ortopédicos.
- 477410 Venta al por menor de artículos de óptica y fotografía.
- 477420 Venta al por menor de artículos de relojería y joyería.
- 477430 Venta al por menor de *bijouterie* y fantasía.
- 477440 Venta al por menor de flores, plantas, semillas, abonos, fertilizantes y otros productos de vivero.
- 477450 Venta al por menor de materiales y productos de limpieza.
- 477470 Venta al por menor de productos veterinarios, animales domésticos y alimento balanceado para mascotas.
- 477480 Venta al por menor de obras de arte.
- 477490 Venta al por menor de artículos nuevos no clasificados en otra parte.
- 477810 Venta al por menor de muebles usados.
- 477830 Venta al por menor de antigüedades.
- 477840 Venta al por menor de oro, monedas, sellos y similares.
- 477890 Venta al por menor de artículos usados no clasificados en otra parte, excepto automotores y motocicletas.
- 478010 Venta al por menor de alimentos, bebidas y tabaco en puestos móviles y mercados.
- 478090 Venta al por menor de productos no clasificados en otra parte en puestos móviles y mercados.
- 479101 Venta al por menor por internet.
- 479109 Venta al por menor por correo, televisión y otros medios de comunicación no clasificados en otra parte.
- 479900 Venta al por menor no realizada en establecimientos no clasificados en otra parte.
- 791101 Servicios minoristas de agencias de viajes, excepto en comisión.

b) Se establecen las alícuotas para las siguientes actividades de prestaciones de servicios y/u obras, siempre que no tengan previsto otro tratamiento en esta ley:

1) Servicios de transporte: 2 %:

- 491209 Servicio de transporte ferroviario de cargas.
- 492120 Servicios de transporte automotor de pasajeros mediante taxis y remises; alquiler de autos con chofer.
- 492130 Servicio de transporte escolar.
- 492140 Servicio de transporte automotor urbano y suburbano no regular de pasajeros de oferta libre, excepto mediante taxis y remises, alquiler de autos con chofer y transporte escolar.
- 492160 Servicio de transporte automotor interurbano no regular de pasajeros.
- 492170 Servicio de transporte automotor internacional de pasajeros.
- 492180 Servicio de transporte automotor turístico de pasajeros.
- 492190 Servicio de transporte automotor de pasajeros no clasificado en otra parte.

492210 Servicios de mudanza.  
492221 Servicio de transporte automotor de cereales.  
492229 Servicio de transporte automotor de mercaderías a granel no clasificado en otra parte.  
492230 Servicio de transporte automotor de animales.  
492240 Servicio de transporte por camión cisterna.  
492250 Servicio de transporte automotor de mercaderías y sustancias peligrosas.  
492280 Servicio de transporte automotor urbano de carga no clasificado en otra parte.  
492299 Servicio de transporte automotor de cargas no clasificado en otra parte.  
501100 Servicio de transporte marítimo de pasajeros.  
501209 Servicio de transporte marítimo de carga.  
502101 Servicio de transporte fluvial y lacustre de pasajeros.  
502200 Servicio de transporte fluvial y lacustre de carga.  
511000 Servicio de transporte aéreo de pasajeros.  
512000 Servicio de transporte aéreo de cargas.  
801010 Servicio de transporte de caudales y objetos de valor.  
491110 Servicio de transporte ferroviario urbano y suburbano de pasajeros.  
491120 Servicio de transporte ferroviario interurbano de pasajeros.  
492110 Servicio de transporte automotor urbano y suburbano regular de pasajeros.  
492150 Servicio de transporte automotor interurbano regular de pasajeros, excepto transporte internacional.

- 2) Cuando las actividades nombradas con los códigos 491110, 491120, 492110 y 492150 constituyan transporte automotor de pasajeros regular urbano e interurbano de menos de 50 km, prestado dentro del territorio provincial, por un concesionario de servicio público del Estado provincial o municipal, se aplicará la alícuota del 0 %.

A tales efectos y para el cálculo de la distancia señalada, se considera el recorrido total lineal entre las distintas localidades donde se presta el servicio, siempre que sea procurado dentro del territorio provincial. Si no se cumple con los parámetros referenciados, se debe aplicar la alícuota establecida en el punto 1) del presente inciso.

- 3) Servicios relacionados con las comunicaciones: 4 %:

530010 Servicio de correo postal.  
611090 Servicio de telefonía fija, excepto locutorios.  
613000 Servicios de telecomunicaciones vía satélite, excepto servicios de transmisión de televisión.  
614010 Servicios de proveedores de acceso a internet.  
614090 Servicios de telecomunicación vía internet no clasificados en otra parte.  
619000 Servicios de telecomunicaciones no clasificados en otra parte.

- 4) Servicios relacionados con la hotelería y restaurantes: 4 %:

551021 Servicios de alojamiento en pensiones.  
551022 Servicios de alojamiento en hoteles, hosterías y residenciales similares, excepto por hora, que incluyen servicio de restaurante al público.  
551023 Servicios de alojamiento en hoteles, hosterías y residenciales similares, excepto por hora, que no incluyen servicio de restaurante al público.  
551090 Servicios de hospedaje temporal no clasificados en otra parte.  
552000 Servicios de alojamiento en *campings*.  
561011 Servicios de restaurantes y cantinas sin espectáculo.  
561012 Servicios de restaurantes y cantinas con espectáculo.  
561013 Servicios de *fast food* y locales de venta de comidas y bebidas al paso.  
561014 Servicios de expendio de bebidas en bares.  
561019 Servicios de expendio de comidas y bebidas en establecimientos con servicio de

mesa y/o en mostrador no clasificados en otra parte.

562091 Servicios de cantinas con atención exclusiva a los empleados o estudiantes dentro de empresas o establecimientos educativos.

5) Otros servicios: 5 %:

- 016111 Servicios de labranza, siembra, trasplante y cuidados culturales.
- 016112 Servicios de pulverización, desinfección y fumigación terrestre.
- 016113 Servicios de pulverización, desinfección y fumigación aérea.
- 016119 Servicios de maquinaria agrícola no clasificados en otra parte, excepto los de cosecha mecánica.
- 016120 Servicios de cosecha mecánica.
- 016130 Servicios de contratistas de mano de obra agrícola.
- 016141 Servicios de frío y refrigerado.
- 016149 Otros servicios de poscosecha.
- 016150 Servicios de procesamiento de semillas para su siembra.
- 016190 Servicios de apoyo agrícola no clasificados en otra parte.
- 016210 Inseminación artificial y servicios no clasificados en otra parte para mejorar la reproducción de los animales y el rendimiento de sus productos.
- 016220 Servicios de contratistas de mano de obra pecuaria.
- 016230 Servicios de esquila de animales.
- 016291 Servicios para el control de plagas, baños parasiticidas, etc.
- 016292 Albergue y cuidado de animales de terceros.
- 016299 Servicios de apoyo pecuarios no clasificados en otra parte.
- 017020 Servicios de apoyo para la caza.
- 031120 Pesca y elaboración de productos marinos realizada a bordo de buques procesadores.
- 031300 Servicios de apoyo para la pesca.
- 099000 Servicios de apoyo para la minería, excepto para la extracción de petróleo y gas natural.
- 109000 Servicios industriales para la elaboración de alimentos y bebidas.
- 149000 Servicios industriales para la industria confeccionista.
- 182000 Reproducción de grabaciones.
- 204000 Servicios industriales para la fabricación de sustancias y productos químicos.
- 332000 Instalación de maquinaria y equipos industriales.
- 370000 Servicios de depuración de aguas residuales, alcantarillado y cloacas.
- 381100 Recolección, transporte, tratamiento y disposición final de residuos no peligrosos.
- 381200 Recolección, transporte, tratamiento y disposición final de residuos peligrosos.
- 390000 Descontaminación y otros servicios de gestión de residuos.
- 439100 Alquiler de equipo de construcción o demolición dotado de operarios.
- 452101 Lavado automático y manual de vehículos automotores.
- 452910 Instalación y reparación de equipos de gas natural comprimido (GNC).
- 521010 Servicios de manipulación de carga en el ámbito terrestre.
- 521020 Servicios de manipulación de carga en el ámbito portuario.
- 521030 Servicios de manipulación de carga en el ámbito aéreo.
- 522010 Servicios de almacenamiento y depósito en silos.
- 522020 Servicios de almacenamiento y depósito en cámaras frigoríficas.
- 522091 Servicios de usuarios directos de zona franca.
- 522092 Servicios de gestión de depósitos fiscales.
- 522099 Servicios de almacenamiento y depósito no clasificados en otra parte.
- 523011 Servicios de gestión aduanera realizados por despachantes de aduana.
- 523019 Servicios de gestión aduanera para el transporte de mercaderías no clasificados en otra parte.
- 523020 Servicios de agencias marítimas para el transporte de mercaderías.
- 523031 Servicios de gestión de agentes de transporte aduanero, excepto agencias marítimas.

- 523032 Servicios de operadores logísticos seguros (OLS) en el ámbito aduanero.
- 523039 Servicios de operadores logísticos no clasificados en otra parte.
- 523090 Servicios de gestión y logística para el transporte de mercaderías no clasificadas en otra parte.
- 524110 Servicios de explotación de infraestructura para el transporte terrestre, peajes y otros derechos.
- 524120 Servicios de playas de estacionamiento y garajes.
- 524130 Servicios de estaciones terminales de ómnibus y ferroviarias.
- 524190 Servicios complementarios para el transporte terrestre no clasificados en otra parte.
- 524210 Servicios de explotación de infraestructura para el transporte marítimo, derechos de puerto.
- 524220 Servicios de guarderías náuticas.
- 524230 Servicios para la navegación.
- 524290 Servicios complementarios para el transporte marítimo no clasificados en otra parte.
- 524310 Servicios de explotación de infraestructura para el transporte aéreo, derechos de aeropuerto.
- 524320 Servicios de hangares y estacionamiento de aeronaves.
- 524330 Servicios para la aeronavegación.
- 524390 Servicios complementarios para el transporte aéreo no clasificados en otra parte.
- 530090 Servicios de mensajerías.
- 561020 Servicios de preparación de comidas para llevar.
- 561030 Servicio de expendio de helados.
- 561040 Servicios de preparación de comidas realizadas por/para vendedores ambulantes.
- 562010 Servicios de preparación de comidas para empresas y eventos.
- 562099 Servicios de comidas no clasificados en otra parte.
- 591110 Producción de filmes y videocintas.
- 591120 Posproducción de filmes y videocintas.
- 591300 Exhibición de filmes y videocintas.
- 601000 Emisión y retransmisión de radio.
- 602100 Emisión y retransmisión de televisión abierta.
- 602200 Operadores de televisión por suscripción.
- 602310 Emisión de señales de televisión por suscripción.
- 602320 Producción de programas de televisión.
- 602900 Servicios de televisión no clasificados en otra parte.
- 611010 Servicios de locutorios.
- 620900 Servicios de informática no clasificados en otra parte.
- 631110 Procesamiento de datos.
- 631120 Hospedaje de datos.
- 631190 Actividades conexas al procesamiento y hospedaje de datos no clasificados en otra parte.
- 631201 Portales web por suscripción.
- 631202 Portales web.
- 639100 Agencias de noticias.
- 639900 Servicios de información no clasificados en otra parte.
- 681010 Servicios de alquiler y explotación de inmuebles para fiestas, convenciones y otros eventos similares.
- 681020 Servicios de alquiler de consultorios médicos.
- 681098 Servicios inmobiliarios realizados por cuenta propia, con bienes urbanos propios o arrendados no clasificados en otra parte (incluye la venta de inmuebles viviendas, terrenos y demás construcciones).
- 681099 Servicios inmobiliarios realizados por cuenta propia, con bienes rurales propios o arrendados no clasificados en otra parte (incluye la venta de inmuebles viviendas, terrenos y demás construcciones).
- 702010 Servicios de gerenciamiento de empresas e instituciones de salud; servicios de



- auditoría y medicina legal; servicios de asesoramiento farmacéutico.
- 702091 Servicios de asesoramiento, dirección y gestión empresarial realizados por integrantes de los órganos de administración y/o fiscalización en sociedades anónimas.
- 702092 Servicios de asesoramiento, dirección y gestión empresarial realizados por integrantes de cuerpos de dirección en sociedades, excepto las anónimas.
- 702099 Servicios de asesoramiento, dirección y gestión empresarial no clasificados en otra parte.
- 721010 Investigación y desarrollo experimental en el campo de la ingeniería y la tecnología.
- 721020 Investigación y desarrollo experimental en el campo de las ciencias médicas.
- 721030 Investigación y desarrollo experimental en el campo de las ciencias agropecuarias.
- 721090 Investigación y desarrollo experimental en el campo de las ciencias exactas y naturales no clasificados en otra parte.
- 722010 Investigación y desarrollo experimental en el campo de las ciencias sociales.
- 722020 Investigación y desarrollo experimental en el campo de las ciencias humanas.
- 731001 Servicios de comercialización de tiempo y espacio publicitario.
- 731009 Servicios de publicidad no clasificados en otra parte.
- 732000 Estudio de mercado, realización de encuestas de opinión pública.
- 741000 Servicios de diseño especializado.
- 742000 Servicios de fotografía.
- 749001 Servicios de traducción e interpretación.
- 749002 Servicios de representación e intermediación de artistas y modelos.
- 749003 Servicios de representación e intermediación de deportistas profesionales.
- 749009 Actividades profesionales, científicas y técnicas no clasificadas en otra parte.
- 771110 Alquiler de automóviles sin conductor.
- 771190 Alquiler de vehículos automotores no clasificados en otra parte, sin conductor ni operarios.
- 771210 Alquiler de equipo de transporte para vía acuática, sin operarios ni tripulación.
- 771220 Alquiler de equipo de transporte para vía aérea, sin operarios ni tripulación.
- 771290 Alquiler de equipo de transporte no clasificado en otra parte, sin conductor ni operarios.
- 772010 Alquiler de videos y videojuegos.
- 772091 Alquiler de prendas de vestir.
- 772099 Alquiler de efectos personales y enseres domésticos no clasificados en otra parte.
- 773010 Alquiler de maquinaria y equipo agropecuario y forestal, sin operarios.
- 773020 Alquiler de maquinaria y equipo para la minería, sin operarios.
- 773030 Alquiler de maquinaria y equipo de construcción e ingeniería civil, sin operarios.
- 773040 Alquiler de maquinaria y equipo de oficina, incluso computadoras.
- 773090 Alquiler de maquinaria y equipo no clasificados en otra parte, sin personal.
- 774000 Arrendamiento y gestión de bienes intangibles no financieros.
- 780001 Empresas de servicios eventuales, según Ley nacional 24 013 (artículos 75 a 80).
- 780009 Obtención y dotación de personal.
- 791201 Servicios mayoristas de agencias de viajes, excepto en comisión.
- 791901 Servicios de turismo aventura.
- 791909 Servicios complementarios de apoyo turístico no clasificados en otra parte.
- 801020 Servicios de sistemas de seguridad.
- 801090 Servicios de seguridad e investigación no clasificados en otra parte.
- 811000 Servicio combinado de apoyo a edificios.
- 812010 Servicios de limpieza general de edificios.
- 812020 Servicios de desinfección y exterminio de plagas en el ámbito urbano.
- 812091 Servicios de limpieza de medios de transporte, excepto automóviles.
- 812099 Servicios de limpieza no clasificados en otra parte.
- 813000 Servicios de jardinería y mantenimiento de espacios verdes.
- 821100 Servicios combinados de gestión administrativa de oficinas.



- 821900 Servicios de fotocopiado, preparación de documentos y otros servicios de apoyo de oficina.
- 822001 Servicios de *call center* por gestión de venta de bienes y/o prestación de servicios.
- 822009 Servicios de *call center* no clasificados en otra parte.
- 823000 Servicios de organización de convenciones y exposiciones comerciales, excepto culturales y deportivos.
- 829200 Servicios de envase y empaque.
- 829909 Servicios empresariales no clasificados en otra parte.
- 900011 Producción de espectáculos teatrales y musicales.
- 900021 Composición y representación de obras teatrales, musicales y artísticas.
- 900030 Servicios conexos a la producción de espectáculos teatrales y musicales.
- 900040 Servicios de agencias de ventas de entradas.
- 900091 Servicios de espectáculos artísticos no clasificados en otra parte.
- 931010 Servicios de organización, dirección y gestión de prácticas deportivas en clubes.
- 931020 Explotación de instalaciones deportivas, excepto clubes.
- 931030 Promoción y producción de espectáculos deportivos.
- 931041 Servicios prestados por deportistas y atletas para la realización de prácticas deportivas.
- 931042 Servicios prestados por profesionales y técnicos para la realización de prácticas deportivas.
- 931050 Servicios de acondicionamiento físico.
- 931090 Servicios para la práctica deportiva no clasificados en otra parte.
- 939010 Servicios de parques de diversiones y parques temáticos.
- 939020 Servicios de salones de juegos.
- 939090 Servicios de entretenimiento no clasificados en otra parte.
- 941100 Servicios de organizaciones empresariales y de empleadores.
- 941200 Servicios de organizaciones profesionales.
- 960101 Servicios de limpieza de prendas prestados por tintorerías rápidas.
- 960102 Lavado y limpieza de artículos de tela, cuero y/o de piel, incluso la limpieza en seco.
- 960201 Servicios de peluquería.
- 960202 Servicios de tratamiento de belleza, excepto los de peluquería.
- 960300 Pompas fúnebres y servicios conexos.
- 960910 Servicios de centros de estética, *spa* y similares.
- 960990 Servicios personales no clasificados en otra parte.
- 970000 Servicios de hogares privados que contratan servicio doméstico.

6) Servicios de la salud y de la educación: 4 %:

- 851010 Guarderías y jardines maternos.
- 851020 Enseñanza inicial, jardín de infantes y primaria.
- 852100 Enseñanza secundaria de formación general.
- 852200 Enseñanza secundaria de formación técnica y profesional.
- 853100 Enseñanza terciaria.
- 853201 Enseñanza universitaria, excepto formación de posgrado.
- 853300 Formación de posgrado.
- 854910 Enseñanza de idiomas.
- 854920 Enseñanza de cursos relacionados con informática.
- 854930 Enseñanza para adultos, excepto discapacitados.
- 854940 Enseñanza especial y para discapacitados.
- 854950 Enseñanza de gimnasia, deportes y actividades físicas.
- 854960 Enseñanza artística.
- 854990 Servicios de enseñanza no clasificados en otra parte.
- 855000 Servicios de apoyo a la educación .
- 861010 Servicios de internación, excepto instituciones relacionadas con la salud mental.

- 861020 Servicios de internación en instituciones relacionadas con la salud mental.
- 863200 Servicios de tratamiento.
- 864000 Servicios de emergencias y traslados.
- 870100 Servicios de atención a personas con problemas de salud mental o de adicciones, con alojamiento.
- 870210 Servicios de atención a ancianos, con alojamiento.
- 870220 Servicios de atención a personas minusválidas, con alojamiento.
- 870910 Servicios de atención a niños y adolescentes carenciados, con alojamiento.
- 870920 Servicios de atención a mujeres, con alojamiento.
- 870990 Servicios sociales con alojamiento no clasificados en otra parte .
- 880000 Servicios sociales sin alojamiento.

7) Servicios de reparación: 5 %:

- 221120 Recauchutado y renovación de cubiertas.
- 331101 Reparación y mantenimiento de productos de metal, excepto maquinaria y equipo.
- 331210 Reparación y mantenimiento de maquinaria de uso general.
- 331220 Reparación y mantenimiento de maquinaria y equipos de uso agropecuario y forestal.
- 331290 Reparación y mantenimiento de maquinaria de uso especial no clasificados en otra parte.
- 331301 Reparación y mantenimiento de instrumentos médicos, ópticos y de precisión; equipos fotográficos, aparatos para medir, ensayar o navegar; relojes, excepto para uso personal o doméstico.
- 331400 Reparación y mantenimiento de maquinaria y aparatos eléctricos.
- 331900 Reparación y mantenimiento de máquinas y equipo no clasificados en otra parte.
- 452210 Reparación de cámaras y cubiertas.
- 452220 Reparación de amortiguadores, alineación de dirección y balanceo de ruedas.
- 452300 Instalación y reparación de parabrisas, lunetas y ventanillas, cerraduras no eléctricas y grabado de cristales.
- 452401 Reparaciones eléctricas del tablero e instrumental; reparación y recarga de baterías; instalación de alarmas, radios, sistemas de climatización.
- 452500 Tapizado y retapizado de automotores.
- 452600 Reparación y pintura de carrocerías; colocación y reparación de guardabarros y protecciones exteriores.
- 452700 Instalación y reparación de caños de escape y radiadores.
- 452800 Mantenimiento y reparación de frenos y embragues.
- 452990 Mantenimiento y reparación del motor no clasificados en otra parte; mecánica integral.
- 454020 Mantenimiento y reparación de motocicletas.
- 951100 Reparación y mantenimiento de equipos informáticos.
- 951200 Reparación y mantenimiento de equipos de comunicación.
- 952100 Reparación de artículos eléctricos y electrónicos de uso doméstico.
- 952200 Reparación de calzado y artículos de marroquinería.
- 952300 Reparación de tapizados y muebles.
- 952910 Reforma y reparación de cerraduras, duplicación de llaves. Cerrajerías.
- 952920 Reparación de relojes y joyas. Relojerías.
- 952990 Reparación de efectos personales y enseres domésticos no clasificados en otra parte.

c) Construcción y servicios relacionados con la construcción

- 1) Se establece la alícuota del 2,5 % para las actividades de la construcción (inclusive las subcontrataciones para la obra pública) que a continuación se detallan:

- 410011 Construcción, reforma y reparación de edificios residenciales.

- 410021 Construcción, reforma y reparación de edificios no residenciales.
- 421000 Construcción, reforma y reparación de obras de infraestructura para el transporte.
- 422200 Construcción, reforma y reparación de redes de distribución de electricidad, gas, agua, telecomunicaciones y de otros servicios públicos.
- 429010 Construcción, reforma y reparación de obras hidráulicas.
- 429090 Construcción de obras de ingeniería civil no clasificados en otra parte.
- 439990 Actividades especializadas de construcción no clasificadas en otra parte.

Se establece la alícuota del 0 % para las actividades de la construcción precedentemente detalladas que estén relacionadas con la obra pública, cuando se trate de contrataciones realizadas con el Estado nacional, provincial o municipal.

La construcción y los servicios relacionados a esta que más abajo se detallan, de viviendas económicas destinadas a casa habitación, cuando se trate del único inmueble del adquirente y de su grupo familiar conviviente, están gravados con la alícuota del 0 %, siempre y cuando la construcción se efectúe en el marco de planes oficiales de viviendas propiciados por los Estados nacional, provincial o municipal, o mediante la constitución de fideicomisos de construcción constituidos a tales fines, en los que el agente fiduciario sea la Agencia de Desarrollo Urbano Sustentable (ADUS) o cualquier otro organismo público que cumpla tales funciones.

- 422100 Perforación de pozos de agua.
- 431100 Demolición y voladura de edificios y de sus partes.
- 431210 Movimiento de suelos y preparación de terrenos para obras.
- 431220 Perforación y sondeo, excepto perforación de pozos de petróleo, de gas, de minas e hidráulicos, y prospección de yacimientos de petróleo.
- 432110 Instalación de sistemas de iluminación, control y señalización eléctrica para el transporte.
- 432190 Instalación, ejecución y mantenimiento de instalaciones eléctricas, electromecánicas y electrónicas no clasificadas en otra parte.
- 432200 Instalaciones de gas, agua, sanitarios y de climatización, con sus artefactos conexos.
- 432910 Instalaciones de ascensores, montacargas y escaleras mecánicas.
- 432920 Aislamiento térmico, acústico, hídrico y antivibratorio.
- 432990 Instalaciones para edificios y obras de ingeniería civil no clasificadas en otra parte.
- 433010 Instalaciones de carpintería, herrería de obra y artística.
- 433020 Terminación y revestimiento de paredes y pisos.
- 433030 Colocación de cristales en obra.
- 433040 Pintura y trabajos de decoración.
- 433090 Terminación de edificios no clasificados en otra parte.
- 439910 Hincado de pilotes, cimentación y otros trabajos de hormigón armado.
- 711001 Servicios relacionados con la construcción.

2) Se establece la alícuota del 2,5 % para las actividades de servicios relacionados con la construcción que a continuación se detallan:

- 422100 Perforación de pozos de agua.
- 431100 Demolición y voladura de edificios y de sus partes.
- 431210 Movimiento de suelos y preparación de terrenos para obras.
- 431220 Perforación y sondeo, excepto perforación de pozos de petróleo, de gas, de minas e hidráulicos y prospección de yacimientos de petróleo.
- 432110 Instalación de sistemas de iluminación, control y señalización eléctrica para el transporte.
- 432190 Instalación, ejecución y mantenimiento de instalaciones eléctricas, electromecánicas y electrónicas no clasificadas en otra parte.
- 432200 Instalaciones de gas, agua, sanitarios y de climatización, con sus artefactos conexos.
- 432910 Instalaciones de ascensores, montacargas y escaleras mecánicas.

- 432920 Aislamiento térmico, acústico, hídrico y antivibratorio.
- 432990 Instalaciones para edificios y obras de ingeniería civil no clasificadas en otra parte.
- 433010 Instalaciones de carpintería, herrería de obra y artística.
- 433020 Terminación y revestimiento de paredes y pisos.
- 433030 Colocación de cristales en obra.
- 433040 Pintura y trabajos de decoración.
- 433090 Terminación de edificios no clasificados en otra parte.
- 439910 Hincado de pilotes, cimentación y otros trabajos de hormigón armado.
- 711001 Servicios relacionados con la construcción.

d) Industria manufacturera:

- 1) Se establece la alícuota del 1,5 % para las actividades relacionadas con la industria manufacturera que a continuación se detallan:

- 101011 Matanza de ganado bovino.
- 101012 Procesamiento de carne de ganado bovino.
- 101013 Saladero y peladero de cueros de ganado bovino.
- 101020 Producción y procesamiento de carne de aves.
- 101030 Elaboración de fiambres y embutidos.
- 101040 Matanza de ganado excepto el bovino y procesamiento de su carne.
- 101091 Fabricación de aceites y grasas de origen animal.
- 101099 Matanza de animales no clasificados en otra parte y procesamiento de su carne; elaboración de subproductos cárnicos no clasificados en otra parte.
- 102001 Elaboración de pescados de mar, crustáceos y productos marinos.
- 102002 Elaboración de pescados de ríos y lagunas y otros productos fluviales y lacustres.
- 102003 Fabricación de aceites, grasas, harinas y productos a base de pescados.
- 103011 Preparación de conservas de frutas, hortalizas y legumbres.
- 103012 Elaboración y envasado de dulces, mermeladas y jaleas.
- 103020 Elaboración de jugos naturales y sus concentrados de frutas, hortalizas y legumbres.
- 103030 Elaboración de frutas, hortalizas y legumbres congeladas.
- 103091 Elaboración de hortalizas y legumbres deshidratadas o desecadas; preparación no clasificada en otra parte de hortalizas y legumbres.
- 103099 Elaboración de frutas deshidratadas o desecadas; preparación no clasificada en otra parte de frutas.
- 104011 Elaboración de aceites y grasas vegetales sin refinar.
- 104012 Elaboración de aceite de oliva.
- 104013 Elaboración de aceites y grasas vegetales refinados.
- 104020 Elaboración de margarinas y grasas vegetales comestibles similares.
- 105010 Elaboración de leches y productos lácteos deshidratados.
- 105020 Elaboración de quesos.
- 105030 Elaboración industrial de helados.
- 105090 Elaboración de productos lácteos no clasificados en otra parte.
- 106110 Molienda de trigo.
- 106120 Preparación de arroz.
- 106131 Elaboración de alimentos a base de cereales.
- 106139 Preparación y molienda de legumbres y cereales no clasificados en otra parte, excepto trigo y arroz, y molienda húmeda de maíz.
- 106200 Elaboración de almidones y productos derivados del almidón; molienda húmeda de maíz.
- 107110 Elaboración de galletitas y bizcochos.
- 107121 Elaboración industrial de productos de panadería, excepto galletitas y bizcochos.
- 107129 Elaboración de productos de panadería no clasificados en otra parte.
- 107200 Elaboración de azúcar.

- 107301 Elaboración de cacao y chocolate.
- 107309 Elaboración de productos de confitería no clasificados en otra parte.
- 107410 Elaboración de pastas alimentarias frescas.
- 107420 Elaboración de pastas alimentarias secas.
- 107500 Elaboración de comidas preparadas para la reventa.
- 107911 Tostado, torrado y molienda de café.
- 107912 Elaboración y molienda de hierbas aromáticas y especias.
- 107920 Preparación de hojas de té.
- 107931 Molienda de yerba mate.
- 107939 Elaboración de yerba mate.
- 107991 Elaboración de extractos, jarabes y concentrados.
- 107992 Elaboración de vinagres.
- 107999 Elaboración de productos alimenticios no clasificados en otra parte.
- 108000 Elaboración de alimentos preparados para animales.
- 110411 Embotellado de aguas naturales y minerales.
- 110412 Fabricación de sodas.
- 110420 Elaboración de bebidas gaseosas, excepto sodas y aguas.
- 110491 Elaboración de hielo.
- 110492 Elaboración de bebidas no alcohólicas no clasificadas en otra parte.
- 131110 Preparación de fibras textiles vegetales; desmotado de algodón.
- 131120 Preparación de fibras animales de uso textil.
- 131131 Fabricación de hilados textiles de lana, pelos y sus mezclas.
- 131132 Fabricación de hilados textiles de algodón y sus mezclas.
- 131139 Fabricación de hilados textiles no clasificados en otra parte, excepto de lana y de algodón.
- 131201 Fabricación de tejidos (telas) planos de lana y sus mezclas, incluye hilanderías y tejedurías integradas.
- 131202 Fabricación de tejidos (telas) planos de algodón y sus mezclas, incluye hilanderías y tejedurías integradas.
- 131209 Fabricación de tejidos (telas) planos de fibras textiles no clasificados en otra parte, incluye hilanderías y tejedurías integradas.
- 131300 Acabado de productos textiles.
- 139100 Fabricación de tejidos de punto.
- 139201 Fabricación de frazadas, mantas, ponchos, colchas, cobertores, etc.
- 139202 Fabricación de ropa de cama y mantelería.
- 139203 Fabricación de artículos de lona y sucedáneos de la lona.
- 139204 Fabricación de bolsas de materiales textiles para productos a granel.
- 139209 Fabricación de artículos confeccionados de materiales textiles no clasificados en otra parte, excepto prendas de vestir.
- 139300 Fabricación de tapices y alfombras.
- 139400 Fabricación de cuerdas, cordeles, bramantes y redes.
- 139900 Fabricación de productos textiles no clasificados en otra parte.
- 141110 Confección de ropa interior, prendas para dormir y para la playa.
- 141120 Confección de ropa de trabajo, uniformes y guardapolvos.
- 141130 Confección de prendas de vestir para bebés y niños.
- 141140 Confección de prendas deportivas.
- 141191 Fabricación de accesorios de vestir, excepto de cuero.
- 141199 Confección de prendas de vestir no clasificadas en otra parte, excepto prendas de piel, cuero y de punto.
- 141201 Fabricación de accesorios de vestir de cuero.
- 141202 Confección de prendas de vestir de cuero.
- 142000 Terminación y teñido de pieles; fabricación de artículos de piel.
- 143010 Fabricación de medias.
- 143020 Fabricación de prendas de vestir y artículos similares de punto.

- 151100 Curtido y terminación de cueros.
- 151200 Fabricación de maletas, bolsos de mano y similares, artículos de talabartería y artículos de cuero no clasificados en otra parte.
- 152011 Fabricación de calzado de cuero, excepto calzado deportivo y ortopédico.
- 152021 Fabricación de calzado de materiales no clasificados en otra parte, excepto calzado deportivo y ortopédico.
- 152031 Fabricación de calzado deportivo.
- 152040 Fabricación de partes de calzado.
- 161001 Aserrado y cepillado de madera nativa.
- 161002 Aserrado y cepillado de madera implantada.
- 162100 Fabricación de hojas de madera para enchapado; fabricación de tableros contrachapados, tableros laminados, tableros de partículas y tableros y paneles no clasificados en otra parte.
- 162201 Fabricación de aberturas y estructuras de madera para la construcción.
- 162202 Fabricación de viviendas prefabricadas de madera.
- 162300 Fabricación de recipientes de madera.
- 162901 Fabricación de ataúdes.
- 162902 Fabricación de artículos de madera en tornerías.
- 162903 Fabricación de productos de corcho.
- 162909 Fabricación de productos de madera no clasificados en otra parte; fabricación de artículos de paja y materiales trenzables.
- 170101 Fabricación de pasta de madera.
- 181109 Impresión no clasificada en otra parte, excepto de diarios y revistas.
- 181200 Servicios relacionados con la impresión.
- 191000 Fabricación de productos de hornos de coque.
- 201110 Fabricación de gases industriales y medicinales comprimidos o licuados.
- 201120 Fabricación de curtientes naturales y sintéticos.
- 201130 Fabricación de materias colorantes básicas, excepto pigmentos preparados.
- 201140 Fabricación de combustible nuclear, sustancias y materiales radiactivos.
- 201180 Fabricación de materias químicas inorgánicas básicas no clasificadas en otra parte.
- 201199 Fabricación de materias químicas orgánicas básicas no clasificadas en otra parte.
- 201210 Fabricación de alcohol.
- 201220 Fabricación de biocombustibles, excepto alcohol.
- 201300 Fabricación de abonos y compuestos de nitrógeno.
- 201401 Fabricación de resinas y cauchos sintéticos.
- 201409 Fabricación de materias plásticas en formas primarias no clasificadas en otra parte.
- 202101 Fabricación de insecticidas, plaguicidas y productos químicos de uso agropecuario.
- 202200 Fabricación de pinturas, barnices y productos de revestimiento similares, tintas de imprenta y masillas.
- 202311 Fabricación de preparados para limpieza, pulido y saneamiento.
- 202312 Fabricación de jabones y detergentes.
- 202320 Fabricación de cosméticos, perfumes y productos de higiene y tocador.
- 202906 Fabricación de explosivos y productos de pirotecnia.
- 202907 Fabricación de colas, adhesivos, aprestos y cementos, excepto los odontológicos obtenidos de sustancias minerales y vegetales.
- 202908 Fabricación de productos químicos no clasificados en otra parte.
- 203000 Fabricación de fibras manufacturadas.
- 210010 Fabricación de medicamentos de uso humano y productos farmacéuticos.
- 210020 Fabricación de medicamentos de uso veterinario.
- 210030 Fabricación de sustancias químicas para la elaboración de medicamentos.
- 210090 Fabricación de productos de laboratorio y de productos botánicos de uso farmacéutico no clasificados en otra parte.
- 221110 Fabricación de cubiertas y cámaras.
- 221901 Fabricación de autopartes de caucho, excepto cámaras y cubiertas.

- 221909 Fabricación de productos de caucho no clasificados en otra parte.
- 222010 Fabricación de envases plásticos.
- 222090 Fabricación de productos plásticos en formas básicas y artículos de plástico no clasificados en otra parte, excepto muebles.
- 231010 Fabricación de envases de vidrio.
- 231020 Fabricación y elaboración de vidrio plano.
- 231090 Fabricación de productos de vidrio no clasificados en otra parte.
- 239100 Fabricación de productos de cerámica refractaria.
- 239201 Fabricación de ladrillos.
- 239202 Fabricación de revestimientos cerámicos.
- 239209 Fabricación de productos de arcilla y cerámica no refractaria para uso estructural no clasificados en otra parte.
- 239310 Fabricación de artículos sanitarios de cerámica.
- 239391 Fabricación de objetos cerámicos para uso doméstico, excepto artefactos sanitarios.
- 239399 Fabricación de artículos de cerámica no refractaria para uso no estructural no clasificados en otra parte.
- 239410 Elaboración de cemento.
- 239421 Elaboración de yeso.
- 239422 Elaboración de cal.
- 239510 Fabricación de mosaicos.
- 239591 Elaboración de hormigón.
- 239592 Fabricación de premoldeados para la construcción.
- 239593 Fabricación de artículos de cemento, fibrocemento y yeso, excepto hormigón y mosaicos.
- 239600 Corte, tallado y acabado de la piedra.
- 239900 Fabricación de productos minerales no metálicos no clasificados en otra parte.
- 241001 Laminación y estirado. Producción de lingotes, planchas o barras fabricadas por operadores independientes.
- 241009 Fabricación en industrias básicas de productos de hierro y acero no clasificados en otra parte.
- 242010 Elaboración de aluminio primario y semielaborados de aluminio.
- 242090 Fabricación de productos primarios de metales preciosos y metales no ferrosos no clasificados en otra parte y sus semielaborados.
- 243100 Fundición de hierro y acero.
- 243200 Fundición de metales no ferrosos.
- 251101 Fabricación de carpintería metálica.
- 251102 Fabricación de productos metálicos para uso estructural.
- 251200 Fabricación de tanques, depósitos y recipientes de metal.
- 251300 Fabricación de generadores de vapor.
- 252000 Fabricación de armas y municiones.
- 259100 Forjado, prensado, estampado y laminado de metales; pulvimetalurgia.
- 259200 Tratamiento y revestimiento de metales y trabajos de metales en general.
- 259301 Fabricación de herramientas manuales y sus accesorios.
- 259302 Fabricación de artículos de cuchillería y utensilios de mesa y de cocina.
- 259309 Fabricación de cerraduras, herrajes y artículos de ferretería no clasificados en otra parte.
- 259910 Fabricación de envases metálicos.
- 259991 Fabricación de tejidos de alambre.
- 259992 Fabricación de cajas de seguridad.
- 259993 Fabricación de productos metálicos de tornería y/o matricería.
- 259999 Fabricación de productos elaborados de metal no clasificados en otra parte.
- 261000 Fabricación de componentes electrónicos.
- 262000 Fabricación de equipos y productos informáticos.
- 263000 Fabricación de equipos de comunicaciones y transmisores de radio y televisión.



- 264000 Fabricación de receptores de radio y televisión, aparatos de grabación y reproducción de sonido y video, y productos conexos.
- 265101 Fabricación de instrumentos y aparatos para medir, verificar, ensayar, navegar y otros fines, excepto el equipo de control de procesos industriales.
- 265102 Fabricación de equipo de control de procesos industriales.
- 265200 Fabricación de relojes.
- 266010 Fabricación de equipo médico y quirúrgico, y de aparatos ortopédicos principalmente electrónicos y/o eléctricos.
- 266090 Fabricación de equipo médico y quirúrgico, y de aparatos ortopédicos no clasificados en otra parte.
- 267001 Fabricación de equipamiento e instrumentos ópticos y sus accesorios.
- 267002 Fabricación de aparatos y accesorios para fotografía, excepto películas, placas y papeles sensibles.
- 268000 Fabricación de soportes ópticos y magnéticos.
- 271010 Fabricación de motores, generadores y transformadores eléctricos.
- 271020 Fabricación de aparatos de distribución y control de la energía eléctrica.
- 272000 Fabricación de acumuladores, pilas y baterías primarias.
- 273110 Fabricación de cables de fibra óptica.
- 273190 Fabricación de hilos y cables aislados no clasificados en otra parte.
- 274000 Fabricación de lámparas eléctricas y equipos de iluminación.
- 275010 Fabricación de cocinas, calefones, estufas y calefactores no eléctricos.
- 275020 Fabricación de heladeras, frízeres, lavarropas y secarropas.
- 275091 Fabricación de ventiladores, extractores de aire, aspiradoras y similares.
- 275092 Fabricación de planchas, calefactores, hornos eléctricos, tostadoras y otros aparatos generadores de calor.
- 275099 Fabricación de aparatos de uso doméstico no clasificados en otra parte.
- 279000 Fabricación de equipos eléctricos no clasificados en otra parte.
- 281100 Fabricación de motores y turbinas, excepto motores para aeronaves, vehículos automotores y motocicletas.
- 281201 Fabricación de bombas.
- 281301 Fabricación de compresores, grifos y válvulas.
- 281400 Fabricación de cojinetes, engranajes; trenes de engranaje y piezas de transmisión.
- 281500 Fabricación de hornos, hogares y quemadores.
- 281600 Fabricación de maquinaria y equipos de elevación y manipulación.
- 281700 Fabricación de maquinaria y equipos de oficina, excepto equipos informáticos.
- 281900 Fabricación de maquinaria y equipos de uso general no clasificados en otra parte.
- 282110 Fabricación de tractores.
- 282120 Fabricación de maquinaria y equipo de uso agropecuario y forestal.
- 282130 Fabricación de implementos de uso agropecuario.
- 282200 Fabricación de máquinas-herramienta.
- 282300 Fabricación de maquinaria metalúrgica.
- 282400 Fabricación de maquinaria para la explotación de minas y canteras, y para obras de construcción.
- 282500 Fabricación de maquinaria para la elaboración de alimentos, bebidas y tabaco.
- 282600 Fabricación de maquinaria para la elaboración de productos textiles, prendas de vestir y cueros.
- 282901 Fabricación de maquinaria para la industria del papel y las artes gráficas.
- 282909 Fabricación de maquinaria y equipos de uso especial no clasificados en otra parte.
- 291000 Fabricación de vehículos automotores.
- 292000 Fabricación de carrocerías para vehículos automotores; fabricación de remolques y semirremolques.
- 293011 Rectificación de motores.
- 293090 Fabricación de partes, piezas y accesorios para vehículos automotores y sus motores no clasificados en otra parte.



- 301100 Construcción y reparación de buques.
- 301200 Construcción y reparación de embarcaciones de recreo y deporte.
- 302000 Fabricación y reparación de locomotoras y de material rodante para transporte ferroviario.
- 303000 Fabricación y reparación de aeronaves.
- 309100 Fabricación de motocicletas.
- 309200 Fabricación de bicicletas y de sillones de ruedas ortopédicos.
- 309900 Fabricación de equipos de transporte no clasificados en otra parte.
- 310010 Fabricación de muebles y partes de muebles, principalmente de madera.
- 310020 Fabricación de muebles y partes de muebles, excepto los que son principalmente de madera (metal, plástico, etc.).
- 310030 Fabricación de somieres y colchones.
- 321011 Fabricación de joyas finas y artículos conexos.
- 321012 Fabricación de objetos de platería.
- 321020 Fabricación de *bijouterie*.
- 322001 Fabricación de instrumentos de música.
- 323001 Fabricación de artículos de deporte.
- 324000 Fabricación de juegos y juguetes.
- 329010 Fabricación de lápices, lapiceras, bolígrafos, sellos y artículos similares para oficinas y artistas.
- 329020 Fabricación de escobas, cepillos y pinceles.
- 329030 Fabricación de carteles, señales e indicadores, eléctricos o no.
- 329040 Fabricación de equipos de protección y seguridad, excepto calzado.
- 329091 Elaboración de sustrato.
- 329099 Industrias manufactureras no clasificadas en otra parte.
- 353001 Suministro de vapor y aire acondicionado.
- 360010 Captación, depuración y distribución de agua de fuentes subterráneas.
- 360020 Captación, depuración y distribución de agua de fuentes superficiales.
- 382010 Recuperación de materiales y desechos metálicos.
- 382020 Recuperación de materiales y desechos no metálicos.
- 581200 Edición de directorios y listas de correos.
- 581900 Edición no clasificada en otra parte.
- 592000 Servicios de grabación de sonido y edición de música.

2) Se establece la alícuota del 4% para las actividades relacionadas con la industria manufacturera que a continuación se detallan:

- 170102 Fabricación de papel y cartón, excepto envases.
- 170201 Fabricación de papel ondulado y envases de papel.
- 170202 Fabricación de cartón ondulado y envases de cartón.
- 170910 Fabricación de artículos de papel y cartón de uso doméstico e higiénico sanitario.
- 170990 Fabricación de artículos de papel y cartón no clasificados en otra parte.
- 110100 Destilación, rectificación y mezcla de bebidas espirituosas.
- 110211 Elaboración de mosto.
- 110212 Elaboración de vinos.
- 110290 Elaboración de sidra y otras bebidas alcohólicas fermentadas.
- 110300 Elaboración de cerveza, bebidas malteadas y malta.
- 120010 Preparación de hojas de tabaco.
- 120091 Elaboración de cigarrillos.
- 120099 Elaboración de productos de tabaco no clasificados en otra parte.

Cuando las actividades enunciadas en los puntos 1) y 2) del presente inciso sean desarrolladas por contribuyentes categorizados como micro o pequeña empresa, según el artículo 1.º del Título I de la Ley nacional 25 300 (Ley de Fomento para la Micro, Pequeña y Mediana Empresa), sus

modificadorias y complementarias, se aplicará la alícuota del 0 %.

Si las empresas ejercen, además, la actividad minorista en razón de vender sus productos a consumidores finales o responsables exentos del IVA, se aplicará a estas operaciones la alícuota general establecida en el punto 5) del inciso a) del presente artículo.

A tales efectos, se consideran consumidores finales las personas humanas o jurídicas que hagan uso o consumo de bienes adquiridos o servicios, ya sea en beneficio propio o de su grupo social o familiar, siempre que dicho uso o consumo no implique una utilización posterior directa o indirecta, almacenamiento o afectación a procesos de producción, transformación, comercialización o prestación o locación de servicios a terceros.

La industria relacionada con la actividad hidrocarburífera se rige por lo dispuesto en el inciso m) del presente artículo.

- e) Se estable la alícuota del 5,5 % para las actividades de intermediación o toda actividad mediante la cual se perciban comisiones, bonificaciones, porcentajes u otras retribuciones análogas, tales como consignaciones o aquellas que tributan sobre una base imponible especial y no tengan previsto otro tratamiento en esta ley.

451112 Venta en comisión de autos, camionetas y utilitarios nuevos.

451192 Venta en comisión de vehículos automotores nuevos no clasificados en otra parte.

451212 Venta en comisión de autos, camionetas y utilitarios usados.

451292 Venta en comisión de vehículos automotores usados no clasificados en otra parte.

454012 Venta en comisión de motocicletas y de sus partes, piezas y accesorios.

461011 Venta al por mayor, en comisión o consignación, de cereales (incluye arroz), oleaginosas y forrajeras, excepto semillas.

461012 Venta al por mayor en comisión o consignación de semillas.

461013 Venta al por mayor en comisión o consignación de frutas.

461014 Acopio y acondicionamiento en comisión o consignación de cereales (incluye arroz), oleaginosas y forrajeras, excepto semillas.

461019 Venta al por mayor, en comisión o consignación, de productos agrícolas no clasificados en otra parte.

461021 Venta al por mayor, en comisión o consignación, de ganado bovino en pie.

461022 Venta al por mayor, en comisión o consignación, de ganado en pie, excepto bovino.

461029 Venta al por mayor, en comisión o consignación, de productos pecuarios no clasificados en otra parte.

461031 Operaciones de intermediación de carne —consignatario directo—.

461032 Operaciones de intermediación de carne, excepto consignatario directo.

461039 Venta al por mayor, en comisión o consignación, de alimentos, bebidas y tabaco no clasificados en otra parte.

461040 Venta al por mayor, en comisión o consignación, de combustibles.

461091 Venta al por mayor, en comisión o consignación, de productos textiles, prendas de vestir, calzado, excepto el ortopédico; artículos de marroquinería, paraguas y similares, y productos de cuero no clasificados en otra parte.

461092 Venta al por mayor, en comisión o consignación, de madera y materiales para la construcción.

461093 Venta al por mayor, en comisión o consignación, de minerales, metales y productos químicos industriales.

461094 Venta al por mayor, en comisión o consignación, de maquinaria, equipo profesional industrial y comercial, embarcaciones y aeronaves.

461095 Venta al por mayor, en comisión o consignación, de papel, cartón, libros, revistas, diarios, materiales de embalajes y artículos de librería.

461099 Venta al por mayor, en comisión o consignación, de mercaderías no clasificadas en otra parte.

463300 Venta al por mayor de cigarrillos y productos de tabaco.

471192 Venta al por menor de tabaco, cigarros y cigarrillos en kioscos, polirrubros y comercios

no especializados, no clasificados en otra parte.

- 651110 Servicios de seguros de salud .
- 651120 Servicios de seguros de vida.
- 651130 Servicios de seguros personales, excepto los de salud y de vida.
- 651210 Servicios de aseguradoras de riesgo del trabajo (ART).
- 651220 Servicios de seguros patrimoniales, excepto los de las ART.
- 652000 Reaseguros.
- 653000 Administración de fondos de pensiones, excepto la seguridad social obligatoria.
- 661121 Servicios de mercados a término.
- 661131 Servicios de bolsas de comercio.
- 661910 Servicios bursátiles de mediación o por cuenta de terceros.
- 661920 Servicios de casas y agencias de cambio.
- 661930 Servicios de sociedades calificadoras de riesgos financieros.
- 661991 Servicios de envío y recepción de fondos desde y hacia el exterior .
- 661992 Servicios de administradoras de vales y tickets.
- 662010 Servicios de evaluación de riesgos y daños.
- 662020 Servicios de productores y asesores de seguros.
- 662090 Servicios auxiliares a los servicios de seguros no clasificados en otra parte.
- 663000 Servicios de gestión de fondos a cambio de una retribución o por contrata.
- 682010 Servicios de administración de consorcios de edificios.
- 682091 Servicios prestados por inmobiliarias.
- 682099 Servicios inmobiliarios realizados a cambio de una retribución o por contrata no clasificados en otra parte.
- 791102 Servicios minoristas de agencias de viajes en comisión.
- 791202 Servicios mayoristas de agencias de viajes en comisión.
- 829901 Servicios de recarga de saldo o crédito para consumo de bienes o servicios.

f) Se establece la alícuota del 4 % para las actividades ejercidas en hoteles alojamientos por hora:

- 551010 Servicios de alojamiento por hora.

g) Se establece la alícuota del 4 % para el ejercicio de profesiones liberales universitarias:

- 620104 Servicios de consultores en informática y suministros de programas de informática.
- 620200 Servicios de consultores en equipo de informática.
- 620300 Servicios de consultores en tecnología de la información.
- 691001 Servicios jurídicos.
- 691002 Servicios notariales.
- 692000 Servicios de contabilidad, auditoría y asesoría fiscal.
- 711002 Servicios geológicos y de prospección.
- 711003 Servicios relacionados con la electrónica y las comunicaciones.
- 711009 Servicios de arquitectura e ingeniería, y servicios conexos de asesoramiento técnico no clasificados en otra parte.
- 712000 Ensayos y análisis técnicos.
- 750000 Servicios veterinarios.
- 862110 Servicios de consulta médica.
- 862120 Servicios de proveedores de atención médica domiciliaria.
- 862130 Servicios de atención médica en dispensarios, salitas, vacunatorios y otros locales de atención primaria de la salud.
- 862200 Servicios odontológicos.
- 863110 Servicios de prácticas de diagnóstico en laboratorios.
- 863120 Servicios de prácticas de diagnóstico por imágenes.
- 863190 Servicios de prácticas de diagnóstico no clasificados en otra parte.
- 863300 Servicio médico integrado de consulta, diagnóstico y tratamiento.

869010 Servicios de rehabilitación física.

869090 Servicios relacionados con la salud humana no clasificados en otra parte.

h) Se establece la alícuota del 5 % para la siguiente actividad:

939030 Servicios de salones de baile, discotecas y similares.

i) Se establece la alícuota del 3 % para la actividad de lotería, quiniela y apuestas en general:

920001 Servicios de recepción de apuestas de quiniela, lotería y similares.

j) Se establece la alícuota del 5 % para las actividades efectuadas en casinos, juegos de azar, salas de juegos y similares.

920009 Servicios relacionados con juegos de azar y apuestas no clasificados en otra parte.

k) Se establecen las siguientes alícuotas para las actividades efectuadas por entidades financieras, según los artículos 195 y 196 del Código Fiscal provincial, y para aquellas que efectúan operaciones similares que no se encuentren incluidas en la Ley nacional 21 526, de Entidades Financieras, conforme lo siguiente:

1) Servicios financieros: alícuota del 7 %:

641100 Servicios de la banca central.

641910 Servicios de la banca mayorista.

641920 Servicios de la banca de inversión.

641930 Servicios de la banca minorista.

641941 Servicios de intermediación financiera realizada por las compañías financieras.

641942 Servicios de intermediación financiera realizada por sociedades de ahorro y préstamo para la vivienda y otros inmuebles.

641943 Servicios de intermediación financiera realizada por cajas de crédito.

642000 Servicios de sociedades de cartera.

643001 Servicios de fideicomisos.

649100 Arrendamiento financiero, *leasing*.

649210 Actividades de crédito para financiar otras actividades económicas.

649290 Servicios de crédito no clasificados en otra parte.

2) Servicios de intermediación financiera: alícuota del 5,5 %:

643009 Fondos y sociedades de inversión y entidades financieras similares no clasificadas en otra parte.

649220 Servicios de entidades de tarjeta de compra y/o crédito.

649910 Servicios de agentes de mercado abierto «puros».

649991 Servicios de socios inversores en sociedades regulares, según la Ley nacional 19 550, Ley General de Sociedades, excepto socios inversores en sociedades anónimas.

649999 Servicios de financiación y actividades financieras no clasificados en otra parte.

661111 Servicios de mercados y cajas de valores.

661999 Servicios auxiliares a la intermediación financiera no clasificados en otra parte.

829100 Servicios de agencias de cobro y calificación crediticia.

Para créditos hipotecarios otorgados para adquirir, construir y ampliar una vivienda única, familiar y de ocupación permanente, otorgados por entidades financieras u otras instituciones sujetas al régimen de entidades financieras, se establece la alícuota del 0 %.

l) Se establece la alícuota del 3,5 % para las actividades relacionadas con la generación, transmisión y distribución de electricidad:

- 351110 Generación de energía térmica convencional.
- 351120 Generación de energía térmica nuclear.
- 351130 Generación de energía hidráulica.
- 351191 Generación de energías a partir de biomasa.
- 351199 Generación de energías no clasificadas en otra parte.
- 351201 Transporte de energía eléctrica.
- 351310 Comercio mayorista de energía eléctrica.
- 351320 Distribución de energía eléctrica.

m) Se establecen las alícuotas que a continuación se detallan, relacionadas con la actividad hidrocarburífera desde la etapa de producción primaria de petróleo crudo y gas natural, su industrialización y comercialización mayorista y minorista, así como también el transporte y los servicios complementarios a dicha actividad:

- 061000 Extracción de petróleo crudo: 3 %.  
Nota: con industrialización en origen: 1 %.
- 062000 Extracción de gas natural: 3 %.  
Nota: con industrialización en origen: 1 %.
- 091001 Actividades de servicios y construcción previas a la perforación de pozos: 3,5 %.
- 091002 Actividades de servicios y construcción durante la perforación de pozos: 3,5 %.
- 091003 Actividades de servicios y construcción posteriores a la perforación de pozos: 3,5 %.
- 091009 Actividades de servicios relacionadas con la extracción de petróleo y gas, no clasificados en otra parte: 3,5 %.  
Nota: incluye los montajes industriales y los servicios ambientales relacionados con la actividad hidrocarburífera.
- 192001 Fabricación de productos de la refinación del petróleo.  
Nota: con expendio al público: 3,5 %.  
Sin expendio al público: 1 %.
- 192002 Refinación del petróleo —Ley nacional 23 966—.  
Nota: con expendio al público: 3,5 %.  
Sin expendio al público: 1 %.
- 201191 Producción e industrialización de metanol: 3,5 %.  
Nota: con industrialización en origen: 1 %.
- 352010 Fabricación de gas y procesamiento de gas natural:  
Nota: con expendio al público: 3,5 %.  
Sin expendio al público: 1 %.
- 352021 Distribución de combustibles gaseosos por tuberías: 3 %.
- 352022 Distribución de gas natural, Ley nacional 23 966: 3 %.
- 466111 Venta al por mayor de combustibles para reventa comprendidos en la Ley nacional 23 966 para automotores: 3 %.
- 466112 Venta al por mayor de combustibles (excepto para la reventa) —comprendidos en la Ley nacional 23 966— para automotores: 3 %.
- 466119 Venta al por mayor de combustibles no clasificados en otra parte y lubricantes para automotores: 3 %.
- 466121 Fraccionamiento y distribución de gas licuado: 3 %.
- 466122 Venta al por mayor de combustible para la reventa comprendidos en la Ley nacional 23 966, excepto para automotores: 3 %.
- 466123 Venta al por mayor de combustibles (excepto para la reventa) comprendidos en la Ley nacional 23 966, excepto para automotores: 3 %.
- 466129 Venta al por mayor de combustibles, lubricantes, leña y carbón, excepto gas licuado y combustibles, y lubricantes para automotores: 3 %.
- 473001 Venta al por menor de combustible para vehículos automotores y motocicletas, excepto en comisión. Incluye estaciones de servicio: 1,5 %.

- Venta al por menor de lubricantes para vehículos automotores y motocicletas, excepto en comisión. Incluye estaciones de servicio: 3 %.
- 473002 Venta al por menor de combustible de producción propia —comprendidos en la Ley nacional 23 966— para vehículos automotores y motocicletas, realizado por refinerías: 3,5 %.
- 473003 Venta al por menor de combustibles no clasificados en otra parte —comprendidos en la Ley nacional 23 966— para vehículos automotores y motocicletas, excepto la realizada por refinerías: 1,5 %.
- 473009 Venta en comisión, al por menor, de combustible para vehículos automotores y motocicletas: 5 %.
- 477461 Venta al por menor de combustibles comprendidos en la Ley nacional 23 966, excepto de producción propia y excepto para automotores y motocicletas: 1,5 %.
- 477462 Venta al por menor de combustibles de producción propia comprendidos en la Ley nacional 23 966, excepto para vehículos automotores y motocicletas: 3,5 %.
- 477469 Venta al por menor de *fuel oil*, gas en garrafas, carbón y leña: 1,5 %.
- 491201 Servicio de transporte ferroviario de petróleo y gas: 3 %.
- 492291 Servicio de transporte automotor de petróleo y gas: 3 %.
- 493110 Servicio de transporte por oleoductos: 3 %.
- 493120 Servicio de transporte por poliductos y fueloductos: 3 %.
- 493200 Servicio de transporte por gasoductos: 3 %.
- 501201 Servicio de transporte marítimo de petróleo y gas: 3 %.

Las actividades industriales establecidas en el inciso d) del presente artículo tributan la alícuota del 3 % por las ventas realizadas al sector hidrocarburífero.

Las actividades de explotación de minas y canteras establecidas en el inciso f) del artículo 5.º de esta ley tributan la alícuota del 3 % cuando se destinen a la actividad hidrocarburífera y sus servicios complementarios en los términos del inciso m) del artículo 203, del Código Fiscal provincial vigente.

A los contribuyentes que efectúen las actividades descriptas en el presente inciso, incluidas las mencionadas en el párrafo precedente, cuyas sumas de ingresos declarados o determinados por la Dirección Provincial de Rentas para el ejercicio fiscal inmediato anterior, atribuibles al total de las actividades gravadas, exentas y no gravadas (incluido el IVA), cualquiera sea la jurisdicción en que estas se lleven a cabo, que superen los 645 millones hasta los 1305 millones de pesos, se les adicionarán 0,25 puntos porcentuales a la alícuota que les corresponda por actividad/es gravada/s; si superan los 1305 millones hasta los 1950 millones de pesos, se les adicionarán 0,50 puntos porcentuales a la alícuota que les corresponda por actividad/es gravada/s; si superan la suma de 1950 millones hasta los 3255 millones de pesos, se les adicionarán 0,75 puntos porcentuales a la alícuota que les corresponda por actividad/es gravada/s; y si superan los 3255 millones de pesos, se les adicionará 1 punto porcentual a la alícuota que les corresponda por actividad/es gravada/s. Quedan exceptuadas del incremento de alícuota establecido precedentemente las actividades que se mencionan a continuación:

- 061000 Extracción de petróleo crudo.
- 062000 Extracción de gas natural.
- 192001 Fabricación de productos de la refinación del petróleo.
- 192002 Refinación del petróleo —Ley nacional 23 966—.
- 201191 Producción e industrialización de metanol.
- 352010 Fabricación de gas y procesamiento de gas natural.
- 473001 Venta al por menor de combustible para vehículos automotores y motocicletas, excepto en comisión.
- 473002 Venta al por menor de combustible de producción propia —comprendidos en la Ley nacional 23 966— para vehículos automotores y motocicletas, realizado por refinerías.
- 473003 Venta al por menor de combustibles n.c.p. —comprendidos en la Ley nacional

- 23 966— para vehículos automotores y motocicletas, excepto la realizada por refinería.  
477461 Venta al por menor de combustibles —comprendidos en la Ley nacional 23 966—, excepto de producción propia y excepto para automotores y motocicletas.  
477462 Venta al por menor de combustibles de producción propia comprendidos en la Ley nacional 23 966, excepto para vehículos automotores y motocicletas.  
477469 Venta al por menor de *fuel oil*, gas en garrafas, carbón y leña.

n) Se establece la alícuota del 6,5 % para la siguiente actividad:

612000 Servicios de telefonía móvil.

#### EXENCIONES

Artículo 5.º Se establece que la producción primaria se encuentra exenta del impuesto sobre los ingresos brutos, en los términos del inciso m) del artículo 203, Título Cuarto del Código Fiscal provincial.

Si las empresas ejercen, además, la actividad minorista en razón de vender sus productos a consumidores finales o responsables exentos del IVA, se aplicará a estas operaciones la alícuota general establecida en el punto 5) del inciso a) del artículo 4.º de esta ley.

A tales efectos, se aplicará el concepto de consumidor final descrito en el inciso d) 2) del artículo 4.º de la presente ley.

a) Cultivos agrícolas:

- 011111 Cultivo de arroz.  
011112 Cultivo de trigo.  
011119 Cultivo de cereales no clasificados en otra parte, excepto los de uso forrajero.  
011121 Cultivo de maíz.  
011129 Cultivo de cereales de uso forrajero no clasificados en otra parte.  
011130 Cultivo de pastos de uso forrajero.  
011211 Cultivo de soja.  
011291 Cultivo de girasol.  
011299 Cultivo de oleaginosas no clasificados en otra parte, excepto soja y girasol.  
011310 Cultivo de papa, batata y mandioca.  
011321 Cultivo de tomate.  
011329 Cultivo de bulbos, brotes, raíces y hortalizas de fruto no clasificados en otra parte.  
011331 Cultivo de hortalizas de hoja y de otras hortalizas frescas.  
011341 Cultivo de legumbres frescas.  
011342 Cultivo de legumbres secas.  
011400 Cultivo de tabaco.  
011501 Cultivo de algodón.  
011509 Cultivo de plantas para la obtención de fibras no clasificadas en otra parte.  
011911 Cultivo de flores.  
011912 Cultivo de plantas ornamentales.  
011990 Cultivos temporales no clasificados en otra parte.  
012110 Cultivo de vid para vinificar.  
012121 Cultivo de uva de mesa.  
012200 Cultivo de frutas cítricas.  
012311 Cultivo de manzana y pera.  
012319 Cultivo de frutas de pepita no clasificados en otra parte.  
012320 Cultivo de frutas de carozo.  
012410 Cultivo de frutas tropicales y subtropicales.  
012420 Cultivo de frutas secas.  
012490 Cultivo de frutas no clasificadas en otra parte.



- 012510 Cultivo de caña de azúcar.
- 012591 Cultivo de *Stevia rebaudiana*.
- 012599 Cultivo de plantas sacaríferas no clasificadas en otra parte.
- 012601 Cultivo de jatropha.
- 012609 Cultivo de frutos oleaginosos, excepto jatropha.
- 012701 Cultivo de yerba mate .
- 012709 Cultivo de té y otras plantas cuyas hojas se utilizan para preparar infusiones.
- 012800 Cultivo de especias y de plantas aromáticas y medicinales.
- 012900 Cultivos perennes no clasificados en otra parte.
- 013011 Producción de semillas híbridas de cereales y oleaginosas.
- 013012 Producción de semillas varietales o autofecundadas de cereales, oleaginosas y forrajeras.
- 013013 Producción de semillas de hortalizas y legumbres, flores y plantas ornamentales y árboles frutales.
- 013019 Producción de semillas de cultivos agrícolas no clasificados en otra parte.
- 013020 Producción de otras formas de propagación de cultivos agrícolas.

b) Cría de animales:

- 014113 Cría de ganado bovino, excepto la realizada en cabañas y para la producción de leche.
- 014114 Invernada de ganado bovino, excepto el engorde en corrales (*feedlot*).
- 014115 Engorde en corrales (*feedlot*).
- 014121 Cría de ganado bovino realizada en cabañas.
- 014211 Cría de ganado equino, excepto la realizada en haras.
- 014221 Cría de ganado equino realizada en haras.
- 014300 Cría de camélidos.
- 014410 Cría de ganado ovino, excepto en cabañas y para la producción de lana y leche.
- 014420 Cría de ganado ovino realizada en cabañas.
- 014430 Cría de ganado caprino, excepto la realizada en cabañas y para producción de pelos y de leche.
- 014440 Cría de ganado caprino realizada en cabañas.
- 014510 Cría de ganado porcino, excepto la realizada en cabañas.
- 014520 Cría de ganado porcino realizada en cabañas.
- 014610 Producción de leche bovina.
- 014620 Producción de leche de oveja y de cabra.
- 014710 Producción de lana y pelo de oveja y cabra (cruda).
- 014720 Producción de pelos de ganado no clasificados en otra parte.
- 014810 Cría de aves de corral, excepto para la producción de huevos.
- 014820 Producción de huevos .
- 014910 Apicultura.
- 014920 Cunicultura.
- 014930 Cría de animales pelíferos, pilíferos y plumíferos, excepto de las especies ganaderas.
- 014990 Cría de animales y obtención de productos de origen animal, no clasificados en otra parte.

c) Caza y captura de animales vivos, repoblación de animales de caza y servicios conexos:

- 017010 Caza y repoblación de animales de caza.

d) Silvicultura, extracción de madera y servicios conexos:

- 021010 Plantación de bosques.
- 021020 Repoblación y conservación de bosques nativos y zonas forestadas.
- 021030 Explotación de viveros forestales.



- 022010 Extracción de productos forestales de bosques cultivados.
- 022020 Extracción de productos forestales de bosques nativos.
- 024010 Servicios forestales para la extracción de madera.
- 024020 Servicios forestales, excepto los servicios para la extracción de madera.

e) Pesca y servicios conexos:

- 031110 Pesca de organismos marinos, excepto cuando es realizada en buques procesadores.
- 031130 Recolección de organismos marinos, excepto peces, crustáceos y moluscos.
- 031200 Pesca continental: fluvial y lacustre.
- 032000 Explotación de criaderos de peces, granjas piscícolas y otros frutos acuáticos (acuicultura).

f) Explotación de minas y canteras:

- 051000 Extracción y aglomeración de carbón.
- 052000 Extracción y aglomeración de lignito.
- 071000 Extracción de minerales de hierro.
- 072100 Extracción de minerales y concentrados de uranio y torio.
- 072910 Extracción de metales preciosos.
- 072990 Extracción de minerales metalíferos no ferrosos no clasificados en otra parte, excepto minerales de uranio y torio.
- 081100 Extracción de rocas ornamentales.
- 081200 Extracción de piedra caliza y yeso.
- 081300 Extracción de arenas, canto rodado y triturados pétreos.
- 081400 Extracción de arcilla y caolín.
- 089110 Extracción de minerales para la fabricación de abonos, excepto turba.
- 089120 Extracción de minerales para la fabricación de productos químicos.
- 089200 Extracción y aglomeración de turba.
- 089300 Extracción de sal.
- 089900 Explotación de minas y canteras no clasificadas en otra parte.

Cuando las actividades descriptas en el presente inciso se destinen a la actividad hidrocarburífera y sus servicios complementarios en los términos del inciso m) del artículo 203, del Código Fiscal provincial vigente, se regirán por lo dispuesto en el inciso m) del artículo 4.º, de la presente ley.

Artículo 6.º Se establece que las siguientes actividades están exentas del impuesto sobre los ingresos brutos, en los términos del artículo 203 del Código Fiscal provincial:

- 181101 Impresión de diarios y revistas.
- 464211 Venta al por mayor de libros y publicaciones.
- 476111 Venta al por menor de libros.
- 476112 Venta al por menor de libros con material condicionado.
- 464212 Venta al por mayor de diarios y revistas.
- 476121 Venta al por menor de diarios y revistas.
- 476122 Venta al por menor de diarios y revistas con material condicionado.
- 477820 Venta al por menor de libros, revistas y similares usados.
- 581100 Edición de libros, folletos y otras publicaciones.
- 581300 Edición de periódicos, revistas y publicaciones periódicas.
- 620101 Desarrollo y puesta a punto de productos de *software*.
- 620102 Desarrollo de productos de *software* específicos.
- 620103 Desarrollo de *software* elaborado para procesadores.
- 651310 Obras sociales.
- 651320 Servicios de cajas de previsión social pertenecientes a asociaciones profesionales.

- 681098 Servicios inmobiliarios realizados por cuenta propia, con bienes urbanos propios o arrendados no clasificados en otra parte, hasta un tope de \$ 45 600 mensuales.
- 841100 Servicios generales de la Administración Pública.
- 841200 Servicios para la regulación de las actividades sanitarias, educativas, culturales, y restantes servicios sociales, excepto seguridad social obligatoria.
- 841300 Servicios para la regulación de la actividad económica.
- 841900 Servicios auxiliares para los servicios generales de la Administración Pública.
- 842100 Servicios de asuntos exteriores.
- 842200 Servicios de defensa.
- 842300 Servicios para el orden público y la seguridad.
- 842400 Servicios de justicia.
- 842500 Servicios de protección civil.
- 843000 Servicios de la seguridad social obligatoria, excepto obras sociales.
- 910100 Servicios de bibliotecas y archivos.
- 910200 Servicios de museos y preservación de lugares y edificios históricos.
- 910300 Servicios de jardines botánicos, zoológicos y de parques nacionales.
- 910900 Servicios culturales no clasificados en otra parte.
- 942000 Servicios de sindicatos.
- 949100 Servicios de organizaciones religiosas.
- 949200 Servicios de organizaciones políticas.
- 949910 Servicios de mutuales, excepto mutuales de salud y financieras.
- 949920 Servicios de consorcios de edificios.
- 949930 Servicios de asociaciones relacionadas con la salud, excepto mutuales.
- 949990 Servicios de asociaciones no clasificados en otra parte.
- 990000 Servicios de organizaciones y órganos extraterritoriales.
- 451112 Venta en comisión de autos, camionetas y utilitarios nuevos, cuando se trate de una venta de vehículos eléctricos y alternativos.
- 451192 Venta en comisión de vehículos automotores nuevos no clasificados en otra parte cuando se trate de una venta de vehículos eléctricos y alternativos.
- 451212 Venta en comisión de autos, camionetas y utilitarios usados cuando se trate de una venta de vehículos eléctricos y alternativos.
- 451292 Venta en comisión de vehículos automotores usados no clasificados en otra parte cuando se trate de una venta de vehículos eléctricos y alternativos.
- 454012 Venta en comisión de motocicletas y de sus partes, piezas y accesorios cuando se trate de una venta de vehículos eléctricos y alternativos.

Artículo 7.º Los contribuyentes que desarrollen las actividades mencionadas en los incisos a) 5), b) 4), b) 5), b) 6), b) 7) y g) del artículo 4.º de la presente ley, y cuyas sumas de ingresos declarados o determinados por la Dirección Provincial de Rentas para el ejercicio fiscal inmediato anterior atribuibles a la totalidad de las actividades gravadas, exentas y no gravadas (incluido el IVA) cualquiera sea la jurisdicción en que estas se lleven a cabo, tendrán el siguiente tratamiento:

- a) Cuando no superen los \$ 18 millones, la alícuota será del 2 %.
- b) Cuando sean mayores de \$ 18 millones e inferiores a \$ 57 millones, la alícuota será del 3,5 %.
- c) Cuando los ingresos superen el monto previsto en el inciso b) precedente, la/s alícuota/s aplicable/s será/n la/s establecida/s para cada actividad de acuerdo con el artículo 4.º de la presente ley.

En el caso de contribuyentes que no cuenten con un período fiscal completo en el ejercicio inmediato anterior al que se liquida, a los efectos de aplicar las alícuotas establecidas en los párrafos precedentes, deben anualizar los ingresos gravados, exentos y no gravados (incluido el IVA).

En el caso de contribuyentes que liquiden conforme el régimen general y formalicen su inscripción o reinscripción en el ejercicio fiscal en curso y la/s actividad/es desarrollada/s esté/n comprendida/s en los incisos señalados en el primer párrafo de este artículo, podrán optar por aplicar la alícuota reducida

prevista por los tres primeros meses de actividad. A partir del primer día del cuarto mes de operaciones, el contribuyente deberá anualizar los ingresos obtenidos y, en el caso de superar los parámetros establecidos para gozar de la reducción de alícuota, corresponderá rectificar las declaraciones juradas mensuales para aplicar la alícuota pertinente en función de sus ingresos.

Cuando, en razón a la fecha de inscripción o reinscripción del contribuyente, no supere el plazo considerado en el párrafo precedente dentro del ejercicio fiscal, se considerarán los meses transcurridos hasta el 31 de diciembre de dicho ejercicio para anualizar los ingresos y proceder según lo determinado en el párrafo anterior.

Artículo 8.º Se establecen las categorías de contribuyentes y los importes mensuales que corresponden al Régimen Simplificado del impuesto sobre los ingresos brutos establecido en el artículo 208 del Código Fiscal provincial, en concordancia con la normativa vigente establecida por la Administración Federal de Ingresos Públicos (AFIP) para el Régimen Simplificado para Pequeños Contribuyentes y sus modificatorias:

Categoría R. S. Monotributo AFIP	Categoría R. S. impuesto sobre los ingresos brutos	Importe a Ingresar
A	A	\$770
B	B	\$1190
C	C	\$1540
D	D	\$2170
E	E	\$2940
F	F	\$3220
G	G	\$3640
H	H	\$4900
I	I	\$5600
J	J	\$6300
K	K	\$6900

Artículo 9.º Los responsables sustitutos que efectúen pagos al exterior, en función de las actividades y operaciones previstas en los artículos 182 y 182 bis del Código Fiscal provincial vigente, por beneficiarios del exterior, deberán ingresar el impuesto por estos últimos, con carácter de pago único y definitivo, a una alícuota del 3 %.

### **TÍTULO III**

#### **IMPUESTO INMOBILIARIO**

#### **CAPÍTULO ÚNICO**

#### **IMPOSICIÓN**

Artículo 10.º Se fijan las siguientes alícuotas, a los efectos de la liquidación y el pago del impuesto inmobiliario, en relación con lo previsto en el artículo 177 del Código Fiscal provincial:

a) Inmuebles urbanos con mejoras:

VALUACIONES		PAGAN		
DE PESOS	A PESOS	PESOS	MÁS EL ‰	S/EL EXCEDENTE DE PESOS
0	223 423	2735	0	0
223 423	278 836	2735	8,4	223 423
278 836	438 495	3200	9,7	278 836
438 495	627 386	4749	11,2	438 495
627 386	941 075	6865	12,9	627 386

941 075	1 415 098	10 912	14,9	941 075
1 415 098	2 830 197	17 975	16,2	1 415 098
2 830 197	8 488 448	40 900	17,4	2 830 197
8 488 448	en adelante	139 354	19,4	8 488 448

b) Inmuebles urbanos baldíos: 28 %.

c) Inmuebles rurales de explotación intensiva:

1) Tierra: 13,5 %.

2) Construcciones, ampliaciones y refacciones incorporadas al suelo:  
Escala del inciso a) del presente artículo.

d) Inmuebles rurales de explotación extensiva:

1) Tierra: 12 %.

2) Construcciones, ampliaciones y refacciones incorporadas al suelo:  
Escala del inciso a) del presente artículo.

e) Inmuebles rurales intensivos o extensivos improductivos:

1) Tierra: 25 %.

2) Construcciones, ampliaciones y refacciones incorporadas al suelo:  
Escala del inciso a) del presente artículo.

f) Régimen Especial de Desarrollos Urbanísticos:

1) A los titulares de desarrollos urbanísticos ejecutados en zonas urbanas, conforme la tipificación de la Dirección Provincial de Catastro e Información Territorial: 15 %.

2) A los titulares de desarrollos urbanísticos ejecutados en zonas rurales de explotación intensiva o extensiva, conforme la tipificación de la Dirección Provincial de Catastro e Información Territorial, se aplica la escala que a continuación se describe:

a) 3 % en el primer año de ejecución.

b) 6 % en el segundo año de ejecución.

c) 9 % en el tercer año de ejecución.

d) 12 % en el cuarto año de ejecución.

e) 15 % en el quinto año de ejecución.

Artículo 11 Se fija el monto de \$ 21 000 como límite para aplicar la exención prevista por el inciso h) del artículo 165, del Código Fiscal provincial.

Artículo 12 Se fijan los siguientes montos del impuesto mínimo anual según el artículo 163 del Código Fiscal provincial:

a) Inmuebles urbanos:

Edificados, dos mil setecientos treinta y cinco pesos \$ 2735

Baldíos, dos mil setecientos treinta y cinco pesos \$ 2735

b) Inmuebles rurales de explotación intensiva:

Departamento Confluencia, cuatro mil seiscientos ocho pesos \$ 4608

Departamentos restantes, tres mil doscientos ochenta y ocho pesos \$ 3288

c) Inmuebles rurales de explotación extensiva:

Toda la provincia, tres mil doscientos ochenta y ocho pesos \$ 3288

d) Inmuebles rurales intensivos o extensivos improductivos:

Toda la provincia, seis mil quinientos cincuenta y ocho pesos \$ 6558

Artículo 13 Se exceptúa del impuesto mínimo anual al Régimen Especial de Desarrollos Urbanísticos establecido por el Título Sexto de la Parte Especial (Impuesto Inmobiliario), del Libro Primero del Código Fiscal provincial.

#### **TÍTULO IV**

#### **IMPUESTO DE SELLOS**

#### **CAPÍTULO I**

#### **ACTOS Y CONTRATOS EN GENERAL**

Artículo 14 Por los actos, contratos y operaciones que a continuación se detallan, debe pagarse el impuesto que se establece en cada caso, considerando los importes fijos indivisibles:

- |  |         |
|--|---------|
| a) Acciones y derechos. Cesión.  |         |
| Por las cesiones de acciones y derechos, el catorce por mil  | 14 ‰    |
| b) Actos y contratos no gravados expresamente.   |         |
| 1) Si su monto es determinado o determinable, el catorce por mil   | 14 ‰    |
| 2) Si su monto no es determinable, dos mil cuatrocientos pesos   | \$ 2400 |
| c) Los boletos de compraventa, permuta y sus cesiones, el catorce por mil  | 14 ‰    |
| d) Por las concesiones, sus cesiones o transferencias y/o prórrogas otorgadas por cualquier autoridad administrativa nacional, provincial o municipal, el catorce por mil  | 14 ‰    |
| Por las concesiones de yacimientos efectuadas por la Dirección General de Minería, el mínimo a abonar —cuando se trata de sustancias—:   |         |
| De primera categoría, mil quinientos sesenta pesos   | \$ 1560 |
| De segunda categoría, mil cuatrocientos diez pesos   | \$ 1410 |
| De tercera categoría, mil doscientos cuarenta y cinco pesos  | \$ 1245 |
| e) Constancias de hecho.   |         |
| Por las constancias de hechos susceptibles de producir alguna adquisición, modificación, transferencia o extinción de derecho u obligación, que no importen otro acto gravado por esta ley, cuatrocientos veinte pesos | \$ 420  |
| f) Contradocumentos.   |         |
| Los contradocumentos instrumentados pública o privadamente están sujetos al mismo impuesto aplicable a los actos que contradicen.  |         |
| g) Contratos. Rescisión.   |         |
| Por la rescisión de cualquier contrato, setecientos treinta y cinco pesos  | \$ 735  |
| h) Deudas.   |         |
| Por los reconocimientos de deudas, el catorce por mil  | 14 ‰    |
| i) Energía eléctrica.  |         |
| Por los contratos de suministro de energía eléctrica, el catorce por mil   | 14 ‰    |
| j) Fojas.  |         |
| Por cada una de las fojas siguientes a la primera, y por cada una de las fojas de las copias y demás ejemplares de los actos, contratos y operaciones instrumentadas privadamente, ocho pesos                          | \$ 8    |
| k) Garantías.  |         |
| 1) Por fianza, garantía o aval, el catorce por mil   | 14 ‰    |
| 2) Por garantía o avales en los contratos de locación y comodato de inmuebles destinados a uso habitación, cuatrocientos veinte pesos  | \$ 420  |
| 3) Por la liberación parcial de cosas dadas en garantía de créditos personales o reales, cuando no se extinga la obligación ni se disminuya el valor del crédito, cuatrocientos veinte pesos                           | \$ 420  |
| 4) Por pagaré, el catorce por mil  | 14 ‰    |

l) Inhibición voluntaria.	
Por las inhibiciones voluntarias, el catorce por mil	14 ‰
m) Locación, sublocación.	
Por la locación de obras, de servicios, locación o sublocación de muebles o inmuebles y sus cesiones y transferencias, el catorce por mil	14 ‰
n) Mandatos.	
Por cada otorgante en los mandatos generales o especiales.	
1) Cuando se formalicen por instrumento público o para actuar en juicios, doscientos diez pesos	\$ 210
2) Cuando se instrumenten privadamente en forma de carta-poder o autorización, con excepción de las otorgadas para compraventa o transferencia de semovientes, ciento cincuenta pesos	\$ 150
3) Por la revocatoria o sustitución de mandatos, doscientos diez pesos	\$ 210
ñ) Mercaderías o bienes muebles.	
Para la compraventa de mercaderías o bienes muebles en general o por las transferencias, ya sean como aporte de capital en los actos constitutivos de sociedad o de adjudicación en los de disolución, el catorce por mil	14 ‰
o) Mutuo.	
Por los contratos de mutuo, el catorce por mil	14 ‰
p) Novación.	
Por las novaciones, el catorce por mil	14 ‰
q) Obligaciones.	
1) Por las obligaciones de pagar sumas de dinero, el catorce por mil	14 ‰
2) Por las obligaciones que resulten de créditos acordados para la compra de mercaderías, el catorce por mil	14 ‰
r) Prenda.	
Por su constitución, cesión, endosos y/o sustituciones, el catorce por mil	14 ‰
s) Protesto.	
Por los protestos por falta de aceptación o pago, doscientos diez pesos	\$ 210
t) Protocolización.	
Por las protocolizaciones de actos onerosos, trescientos pesos	\$ 300
u) Renta vitalicia.	
Por la constitución de rentas vitalicias, el catorce por mil	14 ‰
v) Por las operaciones de compraventa de semovientes, lanas y cueros o por sus aportes como capital en los contratos de constitución de sociedades o adjudicaciones en los de disolución, el catorce por mil	14 ‰
w) Seguros y reaseguros.	
1) Por los contratos de seguro de vida, uno por mil	1 ‰
2) Por los contratos de seguros de ramos elementales, el catorce por mil	14 ‰
x) Sociedades.	
1) Por las constituciones de sociedades, ampliación del capital, prórroga y/o reconducción, aportes irrevocables o primas de emisión, el catorce por mil	14 ‰
2) Por cesión de cuotas de capital y participaciones sociales, el catorce por mil	14 ‰
3) Por la disolución de sociedades, sin perjuicio del pago de los impuestos que correspondan por las adjudicaciones que se realicen, mil ciento cuarenta pesos	\$ 1140
4) Por la instalación en la provincia de sucursales o agencias de sociedades que tengan su domicilio legal fuera de ella, cuando a aquellas no les haya sido asignado capital y este, a su vez, no pueda determinarse en base a las normas establecidas por la Dirección, mil ochocientos treinta pesos	\$ 1830
5) Por las sociedades que, en forma transitoria, operen en la provincia e inscriban, para tal fin, sus contratos en el Registro Público de Comercio, mil ochocientos treinta pesos	\$ 1830

- |   |         |
|---|---------|
| 6) Por el cambio de jurisdicción de sociedades, el catorce por mil  | 14 ‰    |
| Se puede tomar como pago a cuenta el impuesto abonado en la jurisdicción de origen, por el capital suscrito hasta ese momento.  |         |
| y) Transacciones.   |         |
| Por las transacciones instrumentadas pública o privadamente o realizadas en actuaciones administrativas, el catorce por mil   | 14 ‰    |
| z) Por los actos, contratos y operaciones en los que, a la fecha de otorgamiento, su monto no pueda determinarse, se paga un impuesto de dos mil cuatrocientos pesos  | \$ 2400 |
| aa) Por las solicitudes-contrato o contratos que se encuadren en las actividades conocidas como de capitalización o ahorro, o ahorro para fines determinados, o ahorro previo para fines determinados, o de crédito recíproco, o de constitución de capitales, y, en general, cualquier actividad que implique la captación de dinero o valores al público con promesas de prestaciones o beneficios futuros, el diez por mil | 10 ‰    |
| ab) Por los instrumentos formalizados antes del 1 de abril de 1991, a los cuales se les adicionan las sanciones y accesorios que correspondan hasta la fecha de pago, mil ciento cuarenta pesos   | \$ 1140 |
| ac) Por la inscripción y/o transferencia de vehículos cero kilómetro o usados, el catorce por mil   | 14 ‰    |
| ad) Por la cesión de derechos de exploración y explotación sobre áreas hidrocarburíferas, el veintiuno por mil  | 21 ‰    |

Artículo 15 Se fija el impuesto mínimo a que se refiere el artículo 262 del Código Fiscal provincial en \$ 420. Quedan eximidas del pago de la suma establecida en el presente artículo las operaciones financieras regidas por la Ley nacional 21 526 cuya base imponible no supere la suma de \$ 21 000.

## CAPÍTULO II

### ACTOS Y CONTRATOS SOBRE INMUEBLES

Artículo 16 Por los actos, contratos y operaciones que a continuación se detallan, debe pagarse el impuesto que se establece en cada caso, considerando los importes fijos indivisibles:

- |  |      |
|--|------|
| a) Los boletos de compraventa, permuta y sus cesiones, cuando se trata de bienes inmuebles, el catorce por mil   | 14 ‰ |
| El impuesto pagado en el boleto de compraventa se computa como pago a cuenta de a quien le corresponda tributar en la transferencia de dominio. En los casos de cesiones del boleto, se toma como pago a cuenta lo pagado en la cesión. Cuando concurren varias cesiones, se toma como pago a cuenta lo abonado en el último acto. |      |
| b) Acciones y derechos. Cesión.  |      |
| Por la cesión de acciones y derechos vinculados con inmuebles o de créditos hipotecarios, el catorce por mil   | 14 ‰ |
| c) Derechos reales.  |      |
| Por las escrituras públicas en las que se constituyan, reserven, modifiquen, prorroguen o amplíen derechos reales sobre inmuebles, con excepción de los previstos en el inciso d) del presente artículo, el quince por mil   | 15 ‰ |
| También están gravadas con esta alícuota las operaciones sujetas al régimen del Decreto nacional 15 437/46 y del Decreto-Ley nacional 18 307/69.   |      |
| d) Dominio.  |      |
| 1) Por las escrituras públicas de compraventa de inmuebles o cualquier otro contrato por el que se transfiere el dominio de inmuebles, el treinta por mil  | 30 ‰ |
| 2) Por la declaración de dominio de inmuebles, cuando el que lo transmite haya   |      |

expresado en la escritura de compra que la adquisición la efectúa para la persona o entidad a favor de la cual se hace la declaratoria, o, en su defecto, cuando, judicialmente, se disponga tal declaración por haberse acreditado en autos dichas circunstancias, doscientos veinticinco pesos	\$ 225
3) Por las adquisiciones de dominio como consecuencia de juicios de prescripción, el treinta por mil sobre la valuación fiscal	30 ‰
4) Por la cancelación total o parcial de cualquier derecho real, cuatro mil setecientos ochenta y cinco pesos	\$ 4785
Se establece el coeficiente previsto en los artículos 239 y 246 del Código Fiscal provincial en el uno coma cinco	1,5
e) Propiedad horizontal. Por los contratos de propiedad horizontal y sus modificaciones, cuatro mil setecientos ochenta y cinco pesos	\$ 4785
f) Transferencia de mejoras. La transferencia de construcciones o mejoras que tenga el carácter de inmuebles por accesión física, instrumentada pública o privadamente, el treinta por mil	30 ‰

### CAPÍTULO III

#### OPERACIONES DE TIPO COMERCIAL Y BANCARIO

Artículo 17 Por los actos, contratos u operaciones que a continuación se detallan, se debe pagar el impuesto que en cada caso se establece:

a) Acciones. Por las transferencias de acciones, el catorce por mil	14 ‰
b) Comisión o consignación. 1) Si su monto es determinado o determinable, el catorce por mil 2) Si su monto es indeterminado, cuatrocientos veinte pesos	14 ‰ \$ 420
c) Establecimientos comerciales e industriales. Por la venta o transmisión de establecimientos comerciales e industriales o por la transferencia, ya sea como aporte de capital en los contratos constitutivos de sociedad o como adjudicación en los de disolución, el catorce por mil	14 ‰
d) Facturas. Por las facturas conformadas, el catorce por mil	14 ‰
e) Letras de cambio. 1) Por las letras de cambio hasta 5 días vista, el catorce por mil 2) Por las letras de cambio de más 5 días vista y por las libradas a días o meses fecha, el siete coma cinco por mil	14 ‰ 7,5 ‰
f) Representaciones. Por contratos de representación, cuatrocientos veinte pesos	\$ 420
g) Títulos. Por los títulos de capitalización o ahorro emitidos o colocados en la provincia, el tres por mil	3 ‰
h) Operaciones monetarias. Por las operaciones monetarias registradas contablemente que devenguen intereses, el catorce por mil	14 ‰
i) Créditos en descubierto y financiaciones con tarjetas de crédito o compra. 1) Financiaciones con tarjetas de crédito o compra, el cero por mil anual. (Estas operaciones quedan excluidas del mínimo previsto en el artículo 15 de la presente ley). 2) Créditos en descubierto, a cargo exclusivo del prestatario, el veinte por mil anual.	0 ‰ 20 ‰
j) Cheques.	



Por cada cheque, ocho pesos	\$	8
k) Depósitos.		
Por los depósitos de dinero a plazo que devenguen interés, a cargo exclusivo del depositante, exceptuándose los depósitos judiciales, el catorce por mil		14 ‰
l) Por giros y órdenes de pago, el uno por mil		1 ‰
m) Por los contratos de <i>leasing</i> , el catorce por mil		14 ‰
Por el monto del canon por la duración del mismo hasta el momento de ejercer la opción. Al momento de ejercer la opción a compra se liquidará contemplando la alícuota establecida, en esta ley, para el tipo de bien que se transfiera.		
n) Por los contratos que suscriban las entidades financieras con sus clientes para la apertura y mantención de cuenta corriente, caja de ahorro, demás cuentas bancarias y/o utilización por parte de estos de las tarjetas de crédito o compra, siempre que exista contraprestación a cargo del cliente la suma de cuatrocientos veinte pesos	\$	420
Se establece como monto máximo para los instrumentos suscriptos con entidades financieras comprendidas en la Ley nacional 21 526 y modificatorias, en los que se formalicen préstamos sobre jubilaciones y pensiones, del artículo 237, inciso am) del Código Fiscal la suma de seiscientos mil pesos (\$ 600 000).		

## **TÍTULO V**

### **TASAS RETRIBUTIVAS DE SERVICIOS**

#### **CAPÍTULO I**

#### **TASAS RETRIBUTIVAS DE SERVICIOS EN GENERAL**

Artículo 18 Por la retribución de los servicios que presta la Administración Pública, según las previsiones del Libro Cuarto, Parte Especial del Código Fiscal provincial, se fijan las tasas expresadas en los artículos siguientes.

Artículo 19 La tasa general de actuación es de \$ 10 por cada foja en las actuaciones producidas ante las reparticiones y dependencias de la Administración Pública, con excepción de la Dirección Provincial de Rentas y la Inspección Provincial de Personas Jurídicas, independientemente de las tasas por retribución de servicios especiales que correspondan.

Artículo 20 La tasa para los trámites en el Registro de Constructores de Obras Públicas es la siguiente:

DESCRIPCIÓN DEL SERVICIO	MONTO SEGÚN LA CONDICIÓN DE LA EMPRESA (\$)	
	NEUQUINA Decreto 2700/00	RESTO
Trámite de inscripción y/o actualización	Diecinueve mil setecientos cuarenta pesos \$ 19 740	Doscientos cuarenta y seis mil ochocientos veinte pesos \$ 246 820

El pago de esta tasa otorga el derecho a la empresa de solicitar y recibir los certificados de inscripción y la totalidad de los certificados para licitar que requiera durante la vigencia de la inscripción.

Artículo 21 De acuerdo con lo establecido en el artículo 283 del Código Fiscal provincial, la tasa mínima a abonar en las prestaciones de servicio sujetas a retribución proporcional es de \$ 100.

## CAPÍTULO II

### DIRECCIÓN GENERAL DE AGRICULTURA Y GANADERÍA

Artículo 22 Por los servicios que a continuación se detallan, se cobran las siguientes tasas:

- a) Registro General de Marcas y Señales. Se cobrarán las tasas establecidas según la Ley 2397.
- b) Acopios de frutos del país. Se cobrarán las tasas establecidas según Ley 2397.
- c) A los fines de la aplicación de las multas correspondientes, deberá estarse a lo dispuesto por las Leyes 2397 y 2539, y sus decretos reglamentarios.

## CAPÍTULO III

### DIRECCIÓN PROVINCIAL DE MINERÍA

Artículo 23 Por los trámites y servicios que a continuación se detallan, se cobran las siguientes tasas, las que se harán efectivas simultáneamente con la presentación de la solicitud:

- a) Se grava:
  - 1) Toda manifestación de descubrimiento de primera categoría, con noventa y cuatro mil seiscientos once pesos \$ 94 611
  - 2) Toda manifestación de descubrimiento de segunda categoría, con ochenta y cuatro mil noventa y nueve pesos \$ 84 099
  - 3) Toda solicitud de cateo, por unidad de medida, de 500 ha cada una, con seis mil trescientos siete pesos \$ 6307
  - 4) Toda solicitud de cantera:
    - a) En terreno fiscal, con setenta y tres mil quinientos ochenta y siete pesos \$ 73 587
    - b) En terreno particular, con treinta y seis mil setecientos noventa y tres pesos \$ 36 793
    - c) Toda solicitud de renovación de concesión de cantera de propiedad fiscal, con setenta y tres mil quinientos ochenta y siete pesos \$ 73 587
  - 5) Toda solicitud de servidumbre, con treinta y ocho mil quinientos diecisiete pesos \$ 38 517
  - 6) Toda solicitud de demasías, con veintiséis mil cuatrocientos noventa y un pesos \$ 26 491
  - 7) Toda solicitud de establecimientos, con treinta y cinco mil trescientos veintidós pesos \$ 35 322
  - 8) El diligenciamiento de oficios para acreditar la propiedad dominial, que debe acompañar el pedido minero, es de cinco mil doscientos noventa y siete pesos \$ 5297
  - 9) Toda solicitud de mina vacante de primera categoría, con ciento treinta y dos mil cuatrocientos cincuenta y seis pesos \$132 456
  - 10) Cada estudio geológico de detalles existente, para primera categoría, con cuatrocientos veinte mil cuatrocientos noventa y cinco pesos \$420 495
  - 11) Cada estudio geológico con evaluación geológica preliminar, para primera categoría, con trescientos quince mil trescientos setenta y dos pesos \$315 372
  - 12) Toda solicitud de mina vacante de segunda categoría, con ochenta y ocho mil trescientos cuatro pesos \$ 88 304
  - 13) Cada estudio geológico de detalles existente, para segunda categoría con trescientos quince mil trescientos setenta y dos pesos \$315 372

14)Cada estudio geológico con evaluación geológica preliminar, para segunda categoría, con doscientos diez mil doscientos cuarenta y ocho pesos	\$210 248
15)Toda presentación de informe de impacto ambiental, con ocho mil cuatrocientos diez pesos	\$ 8410
16)Toda presentación de actualización de informe de impacto ambiental, con cuatro mil doscientos cinco pesos	\$ 4205
b) Se grava:	
1) Cada una de las ampliaciones y mejoras mineras, con veintiséis mil cuatrocientos noventa y un pesos	\$ 26 491
2) Cada solicitud de grupo minero, con noventa y cuatro mil seiscientos once pesos	\$ 94 611
3) Cada inscripción de contrato de sociedad y sus posteriores modificaciones, con cinco mil doscientos noventa y siete pesos	\$ 5297
4) La inscripción de cesiones de derechos, transferencias, ventas, resoluciones judiciales y cualquier otro contrato por el que se constituyan o modifiquen derechos mineros, con diecisiete mil seiscientos dieciséis pesos	\$ 17 616
5) El costo del padrón minero, con doce mil seiscientos catorce pesos	\$ 12 614
6) La inscripción de poderes generales, especiales y las sustituciones, con cinco mil doscientos noventa y siete pesos	\$ 5297
7) El despacho de cada cédula minera por vía postal, con mil cincuenta y un pesos	\$ 1051
c) Se grava:	
1) La inscripción como apoderado minero, con ocho mil ochocientos treinta y un pesos	\$ 8831
2) La inscripción como productor minero, con dos mil seiscientos siete pesos	\$ 2607
d) Se grava:	
1) Cada uno de los certificados de dominio expedido por Escribanía de Minas, con siete mil novecientos ochenta y nueve pesos Para constituir o modificar derechos mineros, con bloqueo de registro minero, el certificado debe ser solicitado por el escribano actuante. Su validez dentro de la provincia es de 15 días hábiles, y fuera de esta, de 25 días hábiles.	\$ 7989
2) Cada uno de los informes de dominio expedido por Escribanía de Minas, con cuatro mil doscientos cuatro pesos. El informe de dominio, puede ser solicitado por el titular del derecho minero.	\$ 4204
3) Cada certificado de expediente en trámite, con cuatro mil doscientos cuatro pesos	\$ 4204
4) Cada uno de los certificados de inscripción como productor minero expedido por Escribanía de Minas, con mil setecientos sesenta y cinco pesos	\$ 1765
5) Todo testimonio o edicto confeccionado por Escribanía de Minas, con mil setecientos sesenta y cinco pesos	\$ 1765
6) Todo otro certificado expedido por cualquier sector de la Dirección Provincial de Minería, con mil setecientos sesenta y cinco pesos	\$ 1765
7) Por otorgamiento de título definitivo, con dos mil quinientos veintidós pesos	\$ 2522
e) Se grava:	
1) Cada foja de fotocopia, con cuarenta y tres pesos	\$ 43
2) Cada una de las certificaciones de firmas efectuadas por Escribanía o Secretaría de Minas, con mil setecientos sesenta y cinco pesos	\$ 1765
3) Cada certificación o autenticación de copia o fotocopia, con ciento setenta y cinco pesos	\$ 175
f) Se grava:	
Cada guía de mineral:	
1) Primera categoría, por tonelada o fracción:	
a) Si el establecimiento de destino se encuentra en territorio provincial, con	

ciento cuatro pesos	\$ 104
b) Si el establecimiento de destino se encuentra fuera del territorio provincial, pero en territorio nacional, con quinientos veintiún pesos	\$ 521
c) Si el establecimiento de destino se encuentra fuera del territorio nacional, con cuatro mil ochocientos ochenta y cinco pesos	\$ 4885
2) Segunda categoría, por tonelada o fracción:	
a) Si el establecimiento de destino se encuentra en territorio provincial, con diecisiete pesos	\$ 17
b) Si el establecimiento de destino se encuentra fuera del territorio provincial, pero en territorio nacional, con veintidós pesos	\$ 22
c) Si el establecimiento de destino se encuentra fuera del territorio nacional, con tres mil doscientos cincuenta y seis pesos	\$ 3256
d) En aprovechamiento común, con treinta y dos pesos	\$ 32
3) Tercera categoría, por tonelada o fracción:	
a) Si el establecimiento de destino se ubica en el territorio provincial, con ocho pesos	\$ 8
b) Si el establecimiento de destino se ubica fuera del territorio provincial pero en territorio nacional, con diecisiete pesos	\$ 17
c) Si el establecimiento de destino se ubica fuera del territorio nacional, con mil seiscientos veintisiete pesos	\$ 1627
La confección y entrega de talonarios de guías mineras, cada talonario, con noventa y cinco pesos	\$ 95
Cada solicitud de rehabilitación de fecha de vencimiento de guías mineras, por talonario, con noventa y cinco pesos	\$ 95

Sin perjuicio del destino de la carga mineral, el tributo de la guía minera sobre todo transporte mineral o mineralero, se debe ajustar anualmente, de acuerdo con la sustancia mineral, el grado de beneficio o industrialización, según su uso y de acuerdo con los costos de producción, y la realidad del mercado, los que son determinados por decreto del Poder Ejecutivo provincial.

#### CAPÍTULO IV

##### INSPECCIÓN PROVINCIAL DE PERSONAS JURÍDICAS

Artículo 24 Por los trámites y servicios que a continuación se detallan, se cobran las siguientes tasas:

- |  |         |
|--|---------|
| a) Por toda solicitud de conformación de su acto constitutivo interpuesto por sociedades anónimas, conforme el artículo 167 de la Ley nacional 19 550, Ley General de Sociedades, como así también la conformación de cambios de jurisdicción a esta provincia, seis mil ochocientos sesenta pesos | \$ 6860 |
| b) Cuando la solicitud contenga, además, requerimientos de aprobación de valuación, siete mil ochocientos cuarenta pesos   | \$ 7840 |
| c) Por toda solicitud de autorización estatal para funcionar interpuesta por asociaciones civiles o fundaciones, dos mil ciento cincuenta y seis pesos   | \$ 2156 |
| d) Por toda solicitud de inscripción en el Registro Provincial de Simples Asociaciones, dos mil ciento cincuenta y seis pesos  | \$ 2156 |
| e) Por la conformación de modificaciones de estatutos o reglamento de sociedades anónimas, cuatro mil trescientos diez pesos   | \$ 4310 |
| f) Por toda solicitud de aprobación de reforma de estatutos o reglamentos, de asociaciones civiles, simples asociaciones o fundaciones, dos mil ciento cincuenta y seis pesos  | \$ 2156 |
| g) Por toda solicitud de convocatoria a asamblea de conformidad con lo dispuesto por la Ley 3086, setecientos noventa pesos  | \$ 790  |
| h) Inspección y contralor:   |         |

Se fijan las siguientes escalas para todas las sociedades anónimas con domicilio en la provincia:

<b>CAPITAL SUSCRITO (en pesos)</b>	<b>IMPORTE FIJO</b>
100 000 a 600 000	\$ 19 000
600 001 a 1 200 000	\$ 37 200
1 200 001 a 2 400 000	\$ 72 500
2 400 001 a 4 800 000	\$ 127 600
4 800 001 a 10 800 000	\$ 331 000
10 800 001 en adelante	\$ 331 000 más el uno por mil (1 ‰) sobre el excedente de diez millones ochocientos mil pesos (\$ 10 800 000)

- 1) La tasa anual de inspección y contralor de sociedades anónimas vence el 30 de abril de cada año. Las sociedades anónimas en liquidación abonan únicamente la suma de mil doscientos setenta y cinco pesos \$ 1275
- 2) Por toda solicitud de vigilancia, articulada según el inciso 1), del artículo 301 de la Ley nacional 19 550, Ley General de Sociedades, siete mil cuatrocientos cincuenta pesos \$ 7450
- i) Certificaciones, informes:
  - 1) Toda certificación expedida por la Inspección Provincial de Personas Jurídicas a pedido de interesados y referida a sociedades anónimas inscriptas en la provincia, mil doscientos setenta y cinco pesos \$ 1275
  - 2) Toda certificación expedida por la Inspección Provincial de Personas Jurídicas a pedido de interesados y referida a asociaciones civiles, simples asociaciones, fundaciones, cooperativas y mutuales inscriptas en la provincia, cuatrocientos veinte pesos \$ 420
  - 3) Todo informe evacuado a requerimiento judicial por solicitud de las partes en juicio (a excepción de los juicios laborales o que la parte litigue con beneficio de litigar sin gastos) se debe abonar en forma previa la tasa de setecientos pesos \$ 700
  - 4) Todo informe expedido por la Inspección Provincial de Personas Jurídicas a pedido de interesados y referida a asociaciones civiles, simples asociaciones, fundaciones, cooperativas y mutuales inscriptas en la provincia, setecientos noventa pesos \$ 790
  - 5) Cuando haya que adjuntar al informe de los incisos 3) y 4) precedentes, copias autenticadas de estatutos, reglamentos, balances o documentación similar, y estas no sean suministradas por la parte interesada, se debe abonar, además, la suma de diez pesos por cada folio a certificar \$ 10
- j) Rúbrica de libros (asociaciones civiles, simples asociaciones, fundaciones, cooperativas y mutuales):
  - 1) Por cada rúbrica inicial de libros y por cada libro de hasta 100 fojas o 200 folios útiles, trescientos cincuenta pesos \$ 350
  - 2) Por cada nueva rúbrica, con cierre efectivo del registro anterior, y por cada libro de hasta 100 fojas o 200 folios útiles, trescientos cincuenta pesos \$ 350
  - 3) Por cada rúbrica por pérdida o extravío, por cada libro de hasta 100 fojas o 200 folios útiles:
    - a) Por primera vez, setecientos pesos \$ 700
    - b) Por segunda vez, mil cincuenta pesos \$ 1050
    - c) Por tercera vez, mil cuatrocientos pesos \$ 1400
    - d) Por cuarta vez y siguientes, mil setecientos setenta pesos \$ 1770

4) Por cada nueva rúbrica, con cierre efectivo del registro anterior, y por cada libro de más de 100 fojas o 200 folios útiles y hasta 500 fojas o 1000 folios útiles, quinientos noventa pesos	\$ 590
5) Por cada rúbrica por pérdida o extravío, por cada libro de más de 100 fojas o 200 folios útiles y hasta 500 fojas o 1000 folios útiles:	
a) Por primera vez, mil ciento setenta y seis pesos	\$ 1176
b) Por segunda vez, mil setecientos setenta pesos	\$ 1770
c) Por tercera vez, dos mil trescientos cincuenta pesos	\$ 2350
d) Por cuarta vez y siguientes, dos mil novecientos cuarenta pesos	\$ 2940
6) Por cada nueva rúbrica, con cierre efectivo del registro anterior, y por cada libro de más de 500 folios útiles y por cada millar, ochocientos ochenta pesos	\$ 880
k) Veeduría de asambleas solicitadas por interesados (asociaciones civiles, simples asociaciones, fundaciones, cooperativas y mutuales):	
1) En Neuquén capital por veedor y por jornada, quinientos noventa pesos	\$ 590
2) Fuera de Neuquén capital desde 7 hasta 50 km, por veedor y por jornada mil ciento setenta y seis pesos	\$ 1176
3) Fuera de Neuquén capital desde 51 hasta 200 km, por veedor y por jornada, mil setecientos cuarenta pesos	\$ 1740
4) Fuera de Neuquén capital a más de 200 km, por veedor y por jornada, tres mil ciento treinta y seis pesos	\$ 3136
l) Desarchivo de expedientes:	
1) Solicitud de desarchivo de expedientes correspondientes a asociaciones civiles, simples asociaciones, fundaciones, cooperativas o mutuales, para continuación de su trámite, ochocientos treinta pesos	\$ 830
2) Solicitud de desarchivo de expedientes correspondientes a sociedades anónimas, para la continuación de su trámite, ochocientos ochenta pesos	\$ 880
m) Tasa general de actuaciones ante la Inspección Provincial de Personas Jurídicas, cuatrocientos veinte pesos, cualquiera fuere la cantidad de fojas utilizadas	\$ 420

#### CAPÍTULO V

#### DIRECCIÓN GENERAL DEL REGISTRO DEL ESTADO CIVIL Y CAPACIDAD DE LAS PERSONAS

Artículo 25 Por los trámites y servicios que a continuación se detallan, se cobran las siguientes tasas:

a) Por el testimonio y/o certificado de actas de nacimiento, matrimonio, uniones convivenciales o defunción, trescientos pesos	\$ 300
b) Por certificado negativo de inscripción de nacimiento o defunción, trescientos pesos	\$ 300
c) Por la inscripción de sentencia de declaratoria de filiación, trescientos pesos	\$ 300
d) Por inscripción de adopciones, trescientos pesos	\$ 300
e) Por la adición de apellido solicitada después de la inscripción del nacimiento, quinientos pesos	\$ 500
f) Por la inscripción fuera de término de nacimiento y defunciones, trescientos pesos	\$ 300
g) Por rectificación de partidas o inclusión de datos, quinientos pesos	\$ 500
h) Por el casamiento en horas y días hábiles en la oficina, cuatrocientos pesos	\$ 400
i) Por el casamiento en horas inhábiles en la oficina, seiscientos pesos	\$ 600
j) Por el casamiento que por imposibilidad de alguno de los contrayentes deba realizarse fuera de la oficina en un radio no mayor a 5 km, quinientos pesos	\$ 500
Por kilómetro excedente, cien pesos	\$ 100
k) Por cada testigo excedente para el matrimonio requeridos por los contrayentes, dos mil pesos	\$ 2000

l) Por casamientos a domicilio no vinculados al inciso j), nueve mil quinientos pesos	\$ 9500
m) Por inscripción de divorcio o nulidades de matrimonios, trescientos cincuenta pesos	\$ 350
n) Inscripción de oficios judiciales urgente, ochocientos pesos	\$ 800
ñ) Tramitación urgente de pedidos testimonio y/o certificados de actas, adicional al costo del trámite, seiscientos pesos	\$ 600
o) Por la inscripción de unión convivencial, trescientos cuarenta pesos	\$ 340
p) Por inscripción de nacimientos y defunciones en libreta de familia, doscientos pesos	\$ 200
q) Por emisión de licencias de inhumación, doscientos pesos	\$ 200
r) Por la inscripción en libros especiales, cuatrocientos ochenta pesos	\$ 480
s) Por la certificación de firma de oficiales públicos, doscientos pesos	\$ 200
t) Por pedidos de informes o búsqueda de ficheros, doscientos pesos	\$ 200
u) Por cancelación de uniones convivenciales, cuatrocientos cincuenta pesos	\$ 450
v) Adicional búsqueda de actas sin datos suficientes, quinientos pesos	\$ 500
w) Adicional búsqueda de actas muy urgentes, trescientos cincuenta pesos.....	\$ 350
x) Adicional por solicitud urgente para rectificación de partidas o inclusión de datos, trescientos cincuenta pesos.....	\$ 350
y) Inscripción de capacidad restringida o incapacidad, cuatrocientos pesos.....	\$ 400
z) Adicional por inscripción de oficios judiciales en carácter urgente, trescientos cincuenta pesos.....	\$ 350
aa) Adicional solicitud de informe sobre inscripción de capacidad restringida o incapacidad de carácter urgente, trescientos cincuenta pesos.....	\$ 350
ab) Adicional por la inscripción de libros especiales de carácter urgente, trescientos cincuenta pesos.....	\$ 350

#### CAPÍTULO VI

#### DIRECCIÓN GENERAL DEL REGISTRO DE LA PROPIEDAD INMUEBLE

Artículo 26 Por los trámites y servicios que a continuación se detallan, se cobran las siguientes tasas:

- a) Publicidad registral (artículos 23 y 27 de la Ley nacional 17 801 — Capítulo IV de la Ley 2087—):
  - 1) Certificado o informe de dominio, por cada inmueble, tasa fija de seiscientos treinta pesos \$ 630
  - 2) Certificado o informe de dominio solicitando se informe titular actual, por cada inmueble, tasa fija de mil doscientos pesos \$ 1200
  - 3) Informe de titularidad por persona, tasa fija de seiscientos treinta pesos \$ 630
  - 4) Certificado de inhibición por persona, tasa fija de seiscientos treinta pesos \$ 630
  - 5) Duplicado autenticado de certificaciones o informes expedidos, tasa fija de seiscientos treinta pesos \$ 630
  - 6) Copia certificada de matrícula, por inmueble, tasa fija de seiscientos treinta pesos \$ 630
  - 7) Solicitud de renuncia a la reserva de prioridad, tasa fija de seiscientos treinta pesos \$ 630
  - 8) Copia del archivo histórico de inmuebles solicitados por autoridad judicial conforme artículo 29 Ley 2087, tasa fija de dos mil setecientos treinta pesos \$ 2730
  - 9) Créditos web, por consulta, tasa fija de trescientos quince pesos \$ 315
  - 10) Certificaciones e informes digitales por personas o inmuebles, según corresponda, el equivalente a dos créditos web, tasa fija de seiscientos treinta pesos \$ 630



pesos	\$ 630
b) Registros:	
1) Por toda inscripción que implique transmisión, modificación, constitución de derechos reales (ejemplos enunciativos: compraventa, donación del dominio pleno o nuda propiedad, dominio fiduciario, <i>leasing</i> , sustitución de fiduciario no previsto en el contrato, declaratoria de herederos, cesión de derechos hereditarios, división de condominio, división de sociedad conyugal, partición, subasta, usucapión, accesión, expropiación, adjudicación por divorcio, dación en pago; por cada inscripción, reinscripción, ampliación, sustitución de hipoteca o cesión de crédito hipotecario, por anotación, constitución de usufructo, servidumbre, uso y habitación): Por inmueble (tomando como base la valuación fiscal para el pago del impuesto inmobiliario, salvo que el monto del contrato fuera mayor, en cuyo caso se toma como base este último), el seis por mil	6 ‰
Tasa mínima por inmueble, tasa fija de mil seiscientos ochenta pesos	\$ 1680
En transferencia de dominio con origen en contrato de <i>leasing</i> , se calcula la alícuota sobre el valor residual.	
2) Por la inscripción de cambio de titularidad registral que no implique transmisión de dominio (ejemplos enunciativos: por cambio de denominación social, cambio de nombre o cambio de género del titular), tasa fija por inmueble, mil seiscientos ochenta pesos	\$ 1680
3) Reconocimiento de hipoteca, por inmueble, tasa fija de mil seiscientos ochenta pesos	\$ 1680
4) Anotación de medidas cautelares sin monto determinado y sus reinscripciones, por inmueble o por persona según corresponda, tasa fija de mil seiscientos ochenta pesos	\$ 1680
5) Anotación de medidas cautelares con monto determinado y sus reinscripciones, sobre el monto cautelado el cuatro por mil	4 ‰
Tasa mínima por persona o por inmueble según corresponda, mil seiscientos ochenta pesos	\$ 1680
6) Liberación, extinción y/o cancelación de derechos reales (ejemplos enunciativos: cancelación/liberación de hipoteca, extinción de servidumbre, extinción de usufructo, uso y/o habitación) por inmueble, tasa fija de mil cincuenta pesos	\$ 1050
7) Levantamiento de medidas cautelares por persona o inmuebles, según corresponda, tasa fija de mil cincuenta pesos	\$ 1050
8) Documentos rectificadores, aclaratorios, ampliatorios o complementarios, tasa fija de mil cincuenta pesos	\$ 1050
9) Sustitución de fiduciario prevista en el contrato de fideicomiso, por cada inmueble, tasa fija de mil cincuenta pesos	\$ 1050
10) Afectación a propiedad horizontal:	
a) Por cada unidad funcional resultante, tasa fija de seiscientos treinta pesos	\$ 630
b) Más de 100 unidades funcionales, por cada unidad adicional, tasa fija de trescientos quince pesos	\$ 315
Tasa mínima, mil seiscientos ochenta pesos	\$ 1680
c) Readjudicación de unidades complementarias, por cada unidad, tasa fija de mil seiscientos ochenta pesos	\$ 1680
11) Modificación del reglamento de propiedad y administración:	
a) Cuando no se altere el número de unidades funcionales existentes, por cada unidad funcional, tasa fija de trescientos quince pesos	\$ 315
Tasa mínima de mil seiscientos ochenta pesos	\$ 1680
b) Cuando se altere el número de unidades funcionales existentes, por cada unidad funcional adicional, tasa fija de seiscientos treinta pesos	\$ 630
Tasa mínima de mil seiscientos ochenta pesos	\$ 1680



c) Modificación del estado constructivo o alta de unidad funcional, por cada unidad, tasa fija de mil seiscientos ochenta pesos	\$ 1680
12) Englobamiento o unificación, por lote resultante, tasa fija de mil seiscientos ochenta pesos.	\$ 1680
13) Subdivisión, redistribución o matriculación:	
a) Por lote resultante, hasta 100, tasa fija de trescientos quince pesos	\$ 315
b) Por cada lote excedente, tasa fija de ciento sesenta pesos.	\$ 160
Tasa mínima, mil seiscientos ochenta pesos	\$ 1680
14) Copia de primer o ulterior testimonio escrito, tasa fija de mil seiscientos ochenta pesos	\$ 1680
15) Pedido de prórroga por inscripción/anotación provisional, tasa fija de mil seiscientos ochenta pesos	\$ 1680
16) Rúbrica de libros de consorcio de propiedad horizontal, por ejemplar, tasa fija de mil seiscientos ochenta pesos	\$ 1680
17) Anotación de segundo testimonio o ulterior, por cada inmueble, tasa fija de mil seiscientos ochenta pesos	\$ 1680
18) Por toda solicitud de registración, inscripción o anotación de documentación no gravada expresamente, por inmueble, tasa fija de mil seiscientos ochenta pesos	\$ 1680
19) Reingreso de inscripción o anotación provisional, tasa fija de setecientos cincuenta pesos	\$ 750
c) Servicios especiales:	
El trámite urgente tributa independientemente de la tasa o sobretasa que corresponda.	
1) Despacho urgente de certificados e informes (por inmueble o persona según corresponda) sujeto a las posibilidades del servicio:	
a) En el día de su presentación, tasa fija de seis mil seiscientos quince pesos	\$ 6615
b) A las 24 horas de su presentación, tasa fija de tres mil trescientos sesenta pesos	\$ 3360
c) Certificados digitales a las 24 horas de su presentación, el equivalente a ocho créditos web: tasa fija de dos mil ciento sesenta pesos	\$ 2160
2) Despacho urgente de copias certificadas de matrícula, tasa fija de mil cincuenta pesos.	\$ 1050
3) Trámite urgente de inscripción, sujeto a las posibilidades del servicio, hasta 10 inmuebles o personas en el supuesto de inhibición general de bienes:	
a) A las 24 horas, tasa fija de veintidós mil ochocientos setenta y cinco pesos	\$ 22 875
b) A las 48 horas de su presentación, tasa fija de trece mil cuatrocientos veinticinco pesos	\$ 13 425
4) Estudio de antecedentes de títulos registrados sujeto a las disponibilidades del servicio:	
a) Hasta 5 años anteriores, tasa fija de trece mil cuatrocientos veinticinco pesos.	\$ 13 425
b) De 5 a 10 años anteriores, tasa fija de veintisiete mil quinientos veinticinco pesos	\$ 27 525
c) De 10 a 20 años anteriores, tasa fija de cincuenta y seis mil veinticinco pesos	\$ 56 025
d) Más de 20 años, tasa fija de cincuenta y cuatro mil ochocientos veinticinco pesos	\$ 54 825

**CAPÍTULO VII**

**SUBSECRETARÍA DE INDUSTRIA Y COMERCIO Y PROMOCIÓN TERRITORIAL**

**Artículo 27** Por los trámites y servicios que a continuación se detallan, se cobran las siguientes tasas:

- a) Licencias comerciales:
  - 1) Por habilitación anual de establecimientos comerciales o industriales fuera del ejido municipal (no comprendidos en el inciso siguiente), quince mil trescientos ochenta pesos \$ 15 380
  - 2) Por habilitación anual de establecimientos comerciales turísticos fuera del ejido municipal, diecinueve mil trescientos cincuenta pesos \$ 19 350
  - 3) Por habilitación anual otorgada a vendedores ambulantes, cuatro mil setecientos sesenta y cinco pesos \$ 4765
- b) Búsqueda de información de comercio exterior:
  - 1) Oportunidades comerciales, tres mil pesos \$ 3000
  - 2) Estudios de mercado, cinco mil pesos \$ 5000
  - 3) Listados de importadores, dos mil pesos \$ 2000

**CAPÍTULO VIII**

**DIRECCIÓN PROVINCIAL DE RENTAS**

**Artículo 28** Por los trámites y servicios que a continuación se detallan, se cobran las siguientes tasas:

- a) Por cada informe de deuda, reporte de la cuenta corriente, constancia de inscripción y modificación de datos referidos a los distintos tributos y conceptos que se realicen de forma presencial, quinientos veinticinco pesos \$ 525
- b) Por los certificados de libre deuda del impuesto inmobiliario que se realicen de forma presencial, quinientos veinticinco pesos \$ 525
- c) Por los certificados de libre deuda del impuesto inmobiliario despachados con carácter de urgente, dentro de los 2 días hábiles siguientes a su presentación, dos mil diez pesos \$ 2010
- d) Por los certificados de cumplimiento fiscal, cumplimiento fiscal web provisorio y de libre deuda del impuesto sobre los ingresos brutos que se realicen de forma presencial, quinientos veinticinco pesos \$ 525
- e) Por los certificados de cumplimiento fiscal, cumplimiento fiscal web provisorio y de libre deuda del impuesto sobre los ingresos brutos, despachados con carácter de urgente, dentro de los 2 días hábiles siguientes a su presentación, dos mil diez pesos \$ 2010
- f) Por cada certificado de gravabilidad a alícuota 0 %, exenciones (excepto para los beneficiarios de regímenes de jubilaciones y pensiones inciso k) del artículo 165, de la Ley 2680), certificado de no retención/percepción y constancias de no inscripción que se realicen de forma presencial, quinientos veinticinco pesos \$ 525
- g) Por el visado de escrituras que se realicen de forma presencial, quinientos veinticinco pesos \$ 525
- h) Por el visado de escrituras públicas con carácter de urgente, dentro de los 2 días hábiles siguientes al de su presentación, dos mil diez pesos \$ 2010
- i) Registro de comodato de inmuebles destinados a casa-habitación, cinco mil doscientos cinco pesos \$ 5205
- j) Registro de comodato de inmuebles para otros destinos distintos a casa-habitación, nueve mil setecientos cincuenta pesos \$ 9750
- k) Registro de comodato de bienes muebles no registrables, mil ochocientos noventa pesos \$ 1890

- l) Registro de comodato de bienes muebles registrables, cinco mil doscientos cinco pesos \$ 5205
- m) Por cada solicitud de reintegro de impuestos (excepto cuando se verifique error atribuible a la administración o para el impuesto inmobiliario, cuando lo tramiten beneficiarios de regímenes de jubilaciones y pensiones, inciso k), del artículo 165, de la Ley 2680), dos mil setecientos noventa pesos \$ 2790
- n) Por cada copia de instrumentos intervenidos por el impuesto de sellos que obra en poder de la Dirección Provincial de Rentas, quinientos veinticinco pesos \$ 525

Los trámites y servicios enumerados en los incisos a), b), d), f) y g) del presente capítulo no abonan tasa en los casos que se realicen a través de la página web del organismo.

#### CAPÍTULO IX

##### DIRECCIÓN PROVINCIAL DE CATASTRO E INFORMACIÓN TERRITORIAL

Artículo 29 Por los servicios que a continuación se detallan, se cobran las siguientes tasas:

- a) Por trámites de expedientes de mensura, verificación de subsistencia de estado parcelario y certificado catastral, los siguientes ítems acumulativos:
- 1) Inicio de expediente de mensura, tres mil trescientos sesenta pesos \$ 3360
- 2) Presentación a previa (por presentación):

PRESENTACIÓN	IMPORTE A PAGAR
1.ª Previa	Sin cargo
2.ª Previa	\$1677
3.ª Previa	\$2517
4.ª Previa	\$3375,50
5.ª Previa	\$5670
6.ª Previa	\$8505
Sucesivas presentaciones se incrementan en un 100 % del valor de la presentación anterior.	

- 3) Presentación a definitiva:

- a) En caso de fraccionamiento de tierra o división por el Régimen de Propiedad Horizontal, las parcelas o subparcelas resultantes pagarán conforme a la siguiente escala progresiva:

CANTIDAD		IMPORTE A PAGAR
DESDE	HASTA	VALOR DE C/LOTE
1	10	\$630
11	50	\$472,50
51	100	\$346,50
101	500	\$283,50
501	En adelante	\$126

- b) Nomenclatura catastral origen, por nomenclatura, ciento veintiséis pesos \$ 126
- c) Solicitud de copia registrada plano de mensura, trescientos quince pesos \$ 315

- d) En caso de reingresar la definitiva en los siguientes periodos, se actualizará el importe de la liquidación con los valores vigentes al momento de su presentación.
- 4) Solicitud de desarchivo de expediente de mensura, dos mil quinientos veinte pesos \$2520
- 5) Iniciación de certificado de verificación de subsistencia estado parcelaria, dos mil quinientos veinte pesos \$2520
- 6) Presentación a previa VEP (por presentación):

PRESENTACIÓN	IMPORTE A PAGAR
1. <sup>a</sup> Previa	Sin cargo
2. <sup>a</sup> Previa	\$1260
3. <sup>a</sup> Previa	\$1890
4. <sup>a</sup> Previa	\$2835
5. <sup>a</sup> Previa	\$4252,50
6. <sup>a</sup> Previa	\$6879,50
Sucesivas presentaciones se incrementan en un 100 % del valor de la presentación anterior.	

- 7) Iniciación de certificado de verificación de subsistencia estado parcelaria (urgente), doce mil quinientos cincuenta y cinco pesos \$ 12 555
- 8) Solicitud de desarchivo de certificado de verificación de subsistencia estado parcelaria, dos mil quinientos veinte pesos \$ 2520
- 9) Solicitud de certificado catastral por parcela, mil ochocientos noventa pesos \$ 1890
- 10) Solicitud de certificado catastral por parcela (urgente), ocho mil ciento setenta pesos \$ 8170
- b) Oficios judiciales y copias de actuaciones:
- 1) Por cada tramitación, contestación de oficios donde se haya solicitado y/o que incluya: información obrante en la base de datos, cualquier tipo de reportes (datos generales de parcelas, gráficos), copia de planos de mensura y/o certificación de planos de mensura, setecientos cincuenta pesos \$ 750
- 2) Por cada tramitación, contestación de oficios que se haya solicitado y/o incluya: copia certificada de expediente de mensura/administrativo (digital): seis mil pesos \$ 6000
- En los casos que el requerimiento indique que la contestación debe realizarse en soporte papel y/o que la contestación solo pueda ser realizada en soporte papel, se adicionará una tasa denominada tasa por soporte papel cuyo valor tendrá un incremento del 500 % respecto del soporte digital.
- c) Productos gestión documental:
- 1) Copia de expedientes mensura/administrativo por foja (digital), treinta y ocho pesos \$ 38
- 2) Legajos parcelarios, por foja (digital), treinta y ocho pesos \$ 38
- 3) Reportes (datos generales de parcelas), por parcela (digital), treinta y ocho pesos \$ 38
- En caso de necesitar los productos en formato papel, será el 500 % del importe correspondiente al soporte digital.
- 4) En caso de necesitar plano de mensuras registradas en formato papel, su valor será de acuerdo con el siguiente cuadro:

**Cuadro N.º 1**

Tipo	Base (cm)	Altura (cm)	Área (bxh)(m <sup>2</sup> )	Módulos	Valor formato papel
<b>Grupo 1</b>					
A	40	32	0,1280	2	
B	58	32	0,1856	3	Grupo 1
C	76	32	0,2432	4	\$1047
D	58	48	0,2784	5	
F	94	32	0,3008	5	
<b>Grupo 2</b>					
E	112	32	0,3584	6	
G	76	48	0,3648	6	Grupo 2
H	94	48	0,4512	7,5	\$1745
I	76	64	0,4864	8	
J	112	48	0,5376	9	
<b>Grupo 3</b>					
K	94	64	0,6016	10	
L	112	64	0,7168	12	Grupo 3
M	94	80	0,752	12,5	\$2450
N	112	80	0,896	15	
<b>Grupo 4</b>					
Ñ	112	96	1,0752 o mayor	20	Grupo 4 \$3490

5) Copias de cartografía varias:

**Cuadro N.º 2**

TIPO	FORMATO	VALOR SOPORTE PAPEL	VALOR SOPORTE DIGITAL
Parcial de plano de mensura	A4	\$349,50	\$175,50
Parcial de plano de mensura	A3	\$427,50	\$214,50
Lámina de plano de mensura (reducida)	A3	\$525	-
Lámina de plano certificado VEP	A3	\$349,50	\$175,50

d) Productos del departamento de SIG, cartografía y geodesia:

1) Cartografía:

- a) Mapa oficial de la provincia físico-político, escala 1:600 000, formato papel - Edición 2016, cuatrocientos treinta pesos \$ 430
- b) Mapa oficial de la provincia imagen satelital, escala 1:600 000, formato papel - Edición 2016, cuatrocientos treinta pesos \$ 430
- c) Mapa de la provincia con lotes oficiales, escala 1:500 000, formato papel, mil seiscientos ochenta pesos \$ 1680
- d) Mapa de la provincia con lotes oficiales, escala 1:500 000, formato digital, setecientos cincuenta pesos \$ 750
- e) Mapa de la provincia con ejidos y comisiones de fomento, escala 1:500 000, formato papel, dos mil cien pesos \$ 2100

- f) Mapa de la provincia con ejidos y comisiones de fomento, escala 1:500 000, formato digital, setecientos cincuenta pesos \$ 750
- g) Mapa o plano de localidad, región, o provincia completa, formato digital editable para diseño gráfico o publicidad, por hora de edición, mil cuatrocientos treinta pesos \$ 1430
- h) Carta topográfica, escalas oficiales, formato digital, trescientos pesos \$ 300
- i) Visado de mapas para aprobación de cartografía oficial, trescientos pesos \$ 300
- j) Productos cartográficos generados por SIG en papel impresos a color:

**Cuadro N.º 3**

Tabla de valores y dimensiones:

Grupo	Tipo	Base (cm)	Altura (cm)	Área (m <sup>2</sup> )	Planos convencionales		Trabajos especiales
	A4	29,7	21	0,06237	\$350		\$470
1	A	40	32	0,128	\$695		\$1295
	B	58	32	0,186			
	C	76	32	0,243			
	D	58	48	0,278			
	E	94	32	0,301			
	F	112	32	0,358			
2	G	76	48	0,365	\$1290		\$2495
	H	94	48	0,451			
	I	76	64	0,486			
	J	112	48	0,538			
3	K	94	64	0,602	\$2060		\$3670
	L	112	64	0,717			
	M	94	80	0,752			
	N	112	80	0,896			
4	Ñ	112	96	1,0752 o mayor	\$3320	\$2805	\$6525

k) Productos cartográficos en formato digital no editable:

Se calcularán de acuerdo con la tabla de valores del Cuadro N.º 3 (valores en formato digital) con un incremento del 500 % formato papel.

2) Fotometría: cartometría

Fotogramas 23 x 23 cm:

- a) Fotocopia A4, seiscientos cuarenta pesos \$ 630
- b) Imagen digital (escaneada), trescientos quince pesos \$ 315

3) Geodesia:

- a) Coordenadas de puntos trigonométricos, seiscientos treinta pesos \$ 630
- b) Monografías de puntos trigonométricos, formato digital, seiscientos treinta pesos \$ 630
- c) Cota de puntos altimétricos, seiscientos treinta pesos \$ 630

e) Valuaciones:

- 1) Por cada certificado valuatorio (digital) común, seiscientos treinta pesos \$ 630
- 2) Por cada certificado valuatorio urgente (digital), mil cincuenta pesos \$ 1050
- 3) Solicitud de valuación fiscal, polígonos correspondientes a porciones de parcelas o calles, originados en planos de mensura, seiscientos treinta pesos \$ 630
- 4) Certificación de valuación histórica por parcela (digital), seiscientos treinta pesos \$ 630

Multas: por incumplimiento de las obligaciones de declarar las mejoras de los inmuebles.

«Los propietarios y poseedores de inmuebles se encuentran obligados a declarar ante el organismo catastral, dentro de los treinta días de producida, toda mejora o desmejora que modifique la valuación fiscal de sus bienes según Ley 2217 artículo 78. En un todo de acuerdo a lo normado en Decreto Reglamentario 3382, artículo 21, *el incumplimiento de estas disposiciones hará pasible al propietario o poseedor de penalidades y serán comunicados a la Dirección Provincial de Rentas y esta impondrá la sanción de acuerdo al procedimiento fijado por el artículo 56 y 155 del Código Fiscal provincial vigente*».

Para determinar la multa, se consideran los siguientes parámetros:

CANTIDAD	CONCEPTO	IMPORTE
1. <sup>a</sup> Infracción	Dentro del año construido (calendario)	\$ 8370
2. <sup>a</sup> Infracción	Posterior al período fiscal en que se realizó la mejora	\$ 16 740
3. <sup>a</sup> Infracción	A partir de la tercera infracción, se incrementarán en un 100 % del valor de cada una de las presentaciones sucesivas	\$ 33 480

#### GENERAL

- Las tasas consignadas para los productos de Archivo y Gestión Documental, Fotogrametría, Información de Geodesia, Cartografía y SIG tendrán una reducción de un 50 % para el profesional auxiliar de Catastro (artículo 26 de la Ley 2217).
- Para estudiantes, investigadores y entidades sin fines de lucro, los productos cartográficos serán sin costo.
- Trámite urgente: para cualquier requerimiento en el cual no se encuentre especificada la tasa para trámite urgente, se duplica la tasa por trámite simple.
- El trámite urgente está sujeto a las posibilidades del servicio.

### CAPÍTULO X

#### DIRECCIÓN PROVINCIAL DE TRANSPORTE

Artículo 30 Por la matriculación, inspección técnica, mecánica y habilitación de vehículos:

- a) Para el transporte de pasajeros, cargas y encomiendas, de acuerdo con el inciso
- b) del artículo 12 y el artículo 18 de la Ley 482, Ley de Transporte:
  - 1) Servicio de oferta libre:
    - a) Vehículos de hasta 29 asientos, mil novecientos cincuenta pesos \$ 1950
    - b) Vehículos de más de 29 asientos, tres mil ciento cincuenta pesos \$ 3150
  - 2) Servicios públicos:
    - a) Vehículos de hasta 29 asientos, mil novecientos cincuenta pesos \$ 1950
    - b) Vehículos de más de 29 asientos, tres mil ciento cincuenta pesos \$ 3150
- b) Según las características técnicas (artículo 28 del Decreto Reglamentario 779/95, Ley nacional 24 449).
  - 1) Vehículos categoría N, mil doscientos setenta y cinco pesos \$ 1275
  - 2) Vehículos categoría N 1, mil novecientos cincuenta pesos \$ 1950
  - 3) Vehículos categoría N 2, tres mil ciento cincuenta pesos \$ 3150
  - 4) Vehículos categoría N 3, dos mil doscientos cincuenta pesos \$ 2250

CAPÍTULO XI

DIRECCIÓN PROVINCIAL DE VIALIDAD

Artículo 31 Solicitudes de autorización para ejecutar por y para terceros trabajos dentro de las zonas de caminos provinciales, por cada foja útil, \$11.

CAPÍTULO XII

ESCRIBANÍA GENERAL DE GOBIERNO

Artículo 32 Por los trámites y servicios que a continuación se detallan, se cobran las siguientes tasas:

- |   |        |
|---|--------|
| a) Por cada escritura de venta de terrenos a favor de la provincia o entes autárquicos, o de compra o transferencia de terceros de la provincia o entes autárquicos, el catorce por mil | 14 ‰   |
| b) Por cada escritura de hipoteca de todo tipo y concepto, el catorce por mil   | 14 ‰   |
| c) Por cada foja o fracción en las transcripciones de documentación habilitante en escrituras, cien pesos   | \$ 100 |
| d) Por expedición de segundos testimonios, por cada foja, cien pesos  | \$ 100 |

Las tasas previstas para las compraventas e hipotecas sufren una reducción del 50 % cuando tal acto o contrato tenga por objeto la adquisición, financiación o garantía de saldo de precio de viviendas construidas a través de planes oficiales de la provincia o en los que esta haya tenido intervención.

El Poder Ejecutivo provincial queda autorizado, en tales casos, a efectuar una reducción mayor, pudiendo incluso eximir al adquirente del pago de la tasa cuando se trate de viviendas económicas o predios rurales para adjudicatarios de escasos recursos.

CAPÍTULO XIII

JEFATURA DE POLICÍA

Artículo 33 Por los trámites y servicios que a continuación se detallan, se cobran las siguientes tasas:

- |  |        |
|--|--------|
| a) Por las cédulas de identificación civil, seiscientos treinta pesos  | \$ 630 |
| Por los duplicados de cédulas de identificación civil, setecientos pesos   | \$ 700 |
| Por los triplicados y subsiguientes ejemplares de cédulas de identificación civil, novecientos diez pesos  | \$ 910 |
| b) Por los certificados de antecedentes, doscientos cincuenta pesos  | \$ 250 |
| c) Por las certificaciones de presentaciones, demás exposiciones y exposiciones de extravío, ciento veinte pesos   | \$ 120 |
| d) Exposiciones por extravíos de cheques, trescientos ochenta pesos  | \$ 380 |
| e) Exposiciones por accidentes de tránsito, doscientos cincuenta pesos   | \$ 250 |
| f) Certificaciones de firmas, con excepción de las efectuadas en trámites jubilatorios, pensiones a la vejez, exención del servicio militar y gestiones laborales, trescientos cincuenta pesos | \$ 350 |
| g) Por habilitación de libros de pasajeros, de personal de lugares de esparcimiento nocturno y de contralor de venta de armas, novecientos cuarenta pesos                                      | \$ 940 |
| h) Por trámites de tarjetas de identificación policial del personal de locales de esparcimiento nocturno, seiscientos sesenta pesos  | \$ 660 |
| Por cada renovación de dicha tarjeta de identificación, seiscientos sesenta pesos  | \$ 660 |
| i) Por cada visa de artistas de variedades y personal de servicios de <i>boites</i> , cabarés y <i>night clubs</i> , novecientos ochenta pesos   | \$ 980 |



- j) Por todo otro certificado que no haya sido especificado en los incisos anteriores, trescientos cincuenta pesos \$ 350
- k) Por todo trámite urgente de documentos, se duplicará la tasa establecida para el documento común.

Artículo 34 Por los trámites y servicios que a continuación se detallan, se cobran las siguientes tasas:

- a) Servicios de policía adicional establecidos en el artículo 1.º de la Ley 3232:

Categoría A - Espectáculos:

Públicos y deportivos, doscientos diez pesos \$ 210

Categoría B - Bancos, casas de crédito y transporte de valores:

Bancos, casas de créditos y financieras, doscientos cincuenta y dos pesos \$ 252

Transporte de Valores, doscientos cincuenta y dos pesos \$ 252

Custodia pagadores o custodia de vehículos que transportan valores, doscientos diez pesos \$ 210

Categoría C - Personas, empresas, inmuebles y otras:

Custodia de personal, doscientos diez pesos \$ 210

Seguridad de inmuebles, doscientos cincuenta y dos pesos \$ 252

Seguridad en comercios, ciento sesenta y ocho pesos \$ 168

Custodia en supermercados, empresas, industrias, consorcios, barrios privados, explotaciones mineras, ganaderas, frutihortícolas, estaciones de servicios, doscientos cincuenta y dos pesos \$ 252

Prevención de siniestro, acompañamiento de transporte terrestre de maquinarias viales o industriales, carretones de gran porte, doscientos diez pesos \$ 210

Categoría D – Casinos, locales bailables y eventos:

Casinos y salas de juego, doscientos cincuenta y dos pesos \$ 252

Locales bailables, confiterías, bares, pubs y salones de fiestas, doscientos cincuenta y dos pesos \$ 252

- b) Tasas de verificación de automóviles y motocicletas establecidas en el artículo 3.º de la Ley 3232:

1) Vehículos automotores, con modelo menor o igual a 10 años de antigüedad al momento de la verificación:

a) Verificación realizada en planta de verificaciones, mil novecientos noventa y cinco pesos \$ 1995

b) Verificación realizada fuera de la planta de verificaciones, dos mil seiscientos veinticinco pesos \$ 2625

2) Motocicletas con cilindrada mayor o igual a 350cc:

a) Verificación realizada en planta de verificaciones, novecientos cuarenta y cinco pesos \$ 945

b) Verificación realizada fuera de la planta de verificaciones, mil setecientos veintidós pesos \$ 1722

El resultado de la recaudación de las tasas establecidas en el presente artículo será afectado a la caja de retiro policial del Instituto de Seguridad Social del Neuquén (ISSN), conforme al artículo 8.º de la Ley 1131.

CAPÍTULO XIV

REGISTRO DE CONTRATOS PÚBLICOS

Artículo 35 Por la concesión de registro nuevo de escribanía que acuerda el Poder Ejecutivo a favor de titulares o adscriptos, se cobra una tasa de \$375.

## **TÍTULO VI**

### **TASAS RETRIBUTIVAS DE CARÁCTER JUDICIAL**

Artículo 36 En concepto de retribución por el servicio de justicia, las actuaciones que se inicien ante las autoridades judiciales oblan una tasa de justicia de conformidad con las siguientes pautas:

- |  |         |
|--|---------|
| a) Si el monto es determinado o determinable, tasa general veinticinco por mil | 25 ‰    |
| Tasa mínima general, de mil seiscientos ochenta pesos                          | \$ 1680 |
| b) Si el monto es indeterminado, dos mil ochocientos treinta y cinco pesos     | \$ 2835 |
- En este último supuesto, si se efectúa determinación posterior que arroje un importe mayor por aplicación de la tasa proporcional correspondiente, debe abonarse la diferencia resultante.

Artículo 37 Las actuaciones judiciales que a continuación se indican oblan las siguientes tasas especiales:

- |   |         |
|---|---------|
| a) En los siguientes supuestos se obla una tasa equivalente al doce y medio por mil   | 12,50 ‰ |
| 1) Los procesos concursales.  |         |
| 2) Los juicios de mensura y deslinde.   |         |
| 3) Los juicios de desalojo de inmueble.   |         |
| 4) Los interdictos y acciones posesorias.   |         |
| 5) La reinscripción de hipotecas y prendas.   |         |
| 6) Tercerías.   |         |
| 7) En los casos de liquidación de la sociedad conyugal, cuando las partes presenten acuerdo respecto de la distribución de los bienes.  |         |
| 8) En los juicios sucesorios cuando el activo transmitido no supere el monto establecido por el inciso c) del artículo 24 de la Ley nacional 23 966 y sus modificatorias.   |         |
| 9) Inscripción de testamentos, declaratoria de herederos y particiones de herencia de extraña jurisdicción.   |         |
| b) En los juicios arbitrales o de amigables componedores, ochocientos cuarenta pesos  | \$ 840  |
| c) En las causas penales, si no se puede cuantificar el monto del perjuicio económico estimado por el tribunal, se debe abonar una tasa fija en pesos equivalente al valor de 20 jus. El pago de la tasa de justicia será a cargo del imputado en caso de condena, y a cargo del querellante, en caso de sobreseimiento o absolución. |         |
| En las suspensiones de juicio a prueba, el imputado debe abonar la tasa prevista en el inciso a) del artículo 36 de la presente ley, calculada sobre el monto total del ofrecimiento; si este no tiene contenido económico, se debe abonar una tasa fija en pesos equivalente al valor de 20 jus.                                     |         |
| d) Los exhortos y oficios de jurisdicción extraña a la provincia que se tramiten ante la justicia de paz o letrada, mil seiscientos ochenta pesos   | \$ 1680 |
| e) En los embargos y otras medidas cautelares:  |         |
| 1) Si el monto es determinado o determinable, el ocho por mil   | 8 ‰     |
| Tasa mínima general, seiscientos treinta pesos  | \$ 630  |
| 2) Si el monto es indeterminado, ochocientos cuarenta pesos   | \$ 840  |
| f) En los siguientes supuestos se obla una tasa equivalente al diez por mil   | 10 ‰    |
| En los casos en que se presenten recursos directos en sede judicial tendientes a  |         |

revisar resoluciones administrativas, el impugnante debe abonar al momento de la presentación una tasa de justicia tomando como base imponible el monto de la multa que se recurre.

- g) En los incidentes y/o recursos previstos en el segundo párrafo del artículo 37 de la Ley nacional 24 522, De los Concursos, interpuestos por los acreedores, se obla una tasa equivalente al cincuenta centésimo por mil 0,5 %  
La alícuota se aplica sobre el monto del crédito cuya revisión se pretende, con una tasa mínima de mil seiscientos ochenta pesos \$ 1680

Artículo 38 En los trámites de competencia de la justicia de paz, se oblan las siguientes tasas fijas:

- |  |         |
|--|---------|
| a) Informaciones sumarias, doscientos diez pesos   | \$ 210  |
| b) Declaraciones juradas, doscientos diez pesos  | \$ 210  |
| c) Certificación de firma en permisos de viaje, para circular dentro del país, ciento cinco pesos            | \$ 105  |
| d) Certificación de firma en permisos de viaje, a países limítrofes, novecientos cuarenta y cinco pesos      | \$ 945  |
| e) Certificación de firma en permisos de viaje, a países no limítrofes, mil quinientos setenta y cinco pesos | \$ 1575 |
| f) Certificaciones de firmas y de autenticidad de fotocopias, por foja, ciento cinco pesos                   | \$ 105  |
| g) Celebración de arreglos conciliatorios, doscientos diez pesos   | \$ 210  |
| h) Constatación en organización sin fines de lucro, doscientos diez pesos                                    | \$ 210  |
| i) Certificación de domicilio, doscientos diez pesos   | \$ 210  |

## **TÍTULO VII**

### **TASAS RETRIBUTIVAS DIRECCIÓN GENERAL DEL REGISTRO PÚBLICO DE COMERCIO**

#### **CAPÍTULO ÚNICO**

Artículo 39 Por cada acto a inscribir y/o trámite ante la Dirección General del Registro Público de Comercio, se oblan las siguientes tasas:

- a) Trámite urgente: el importe de la tasa para trámite urgente es igual al monto que resulte de duplicar el valor fijado para trámite ordinario. El presente no es de aplicación en los casos contemplados en los incisos c), f), g), h) y j) del subinciso 14) del inciso b) «Trámite ordinario», de este artículo.
- b) Trámite ordinario:
- 1) Sociedad:
- |  |           |
|--|-----------|
| a) Contrato social exceptuando a la sociedad por acciones simplificada, sobre el capital establecido, alícuota del treinta por mil | 30 %      |
| b) Contrato social para sociedad por acciones simplificada, diecinueve mil cuatrocientos veinticinco pesos                         | \$ 19 425 |
| c) Aumento de capital con o sin modificación del contrato social, alícuota del quince por mil                                      | 15 %      |
| Tasa mínima, tres mil cuatrocientos sesenta y cinco pesos  | \$ 3465   |
| d) Otras modificaciones del contrato social, por cada modificación, tres mil cuatrocientos sesenta y cinco pesos                   | \$ 3465   |
| e) Reconducción, tres mil cuatrocientos sesenta y cinco pesos  | \$ 3465   |
| f) Designación de gerente/s o director/es o miembro/s del Consejo de Vigilancia, dos mil cien pesos                                | \$ 2100   |
| g) Renuncia, remoción o revocación de gerente/s o director/es o miembro/s del Consejo de Vigilancia, dos mil cien pesos            | \$ 2100   |

h) Cambio de dirección de la sede social, sin modificación del estatuto, dos mil cien pesos	\$ 2100
i) Aprobación de documentación contable por cierre de ejercicio, por cada ejercicio, dos mil cien pesos	\$ 2100
j) Emisión de obligaciones negociables, dos mil cien pesos	\$ 2100
k) Emisión de debentures, dos mil cien pesos	\$ 2100
l) Modificación o cancelación de obligaciones negociables o debentures, dos mil cien pesos	\$ 2100
m) Texto ordenado de estatuto, seis mil ochocientos veinticinco pesos	\$ 6825
n) Otros actos, tres mil cuatrocientos sesenta y cinco pesos	\$ 3465
2) Subsanación de sociedades incluidas en la Sección IV del Capítulo I de la Ley nacional 19 550:	
a) Acuerdo de subsanación, dos mil cien pesos	\$ 2100
b) Sobre el capital establecido en el contrato social, alícuota del treinta por mil	30‰
3) Cuotas sociales y parte de interés:	
a) Cesión de cuotas partes, por cada cesión, tres mil cuatrocientos sesenta y cinco pesos	\$ 3465
b) Cesión de partes de interés, por cada cesión, tres mil cuatrocientos sesenta y cinco pesos	\$ 3465
c) Adjudicación de cuotas, donación de cuotas, adjudicación de hijuelas, constitución y cancelación de usufructo de cuotas, distracto de cesión de cuotas y de capital, tres mil cuatrocientos sesenta y cinco pesos	\$ 3465
d) Constitución, transferencia de prenda, tres mil cuatrocientos sesenta y cinco pesos	\$ 3465
e) Donación de nuda propiedad, por cada cesión, tres mil cuatrocientos sesenta y cinco pesos	\$ 3465
4) Sucursal:	
a) Apertura, tres mil cuatrocientos sesenta y cinco pesos	\$ 3465
b) Cambio de domicilio o de representante, tres mil cuatrocientos sesenta y cinco pesos	\$ 3465
c) Otras modificaciones, tres mil cuatrocientos sesenta y cinco pesos	\$ 3465
d) Cierre, tres mil cuatrocientos sesenta y cinco pesos	\$ 3465
5) Cambio de jurisdicción:	
a) Modificación de contrato social por cambio de domicilio a la provincia del Neuquén, seis mil ochocientos veinticinco pesos	\$ 6825
b) Cambio de domicilio a otra provincia:	
1) Inicio de trámite, dos mil cien pesos	\$ 2100
2) Cancelación de la inscripción del contrato, cinco mil quinientos sesenta y cinco pesos	\$ 5565
6) Escisión - Fusión - Transformación:	
a) Transformación, seis mil ochocientos veinticinco pesos	\$ 6825
b) Resolución social de aprobación de escisión, nueve mil novecientos setenta y cinco pesos	\$ 9975
c) Cada escisionaria, sobre el capital establecido, alícuota del treinta por mil	30 ‰
d) Acuerdo de fusión, nueve mil novecientos setenta y cinco pesos	\$ 9975
e) Por constitución de nueva sociedad, sobre el capital establecido, alícuota del treinta por mil	30 ‰
7) Disolución - Cancelación:	
a) Acta que aprueba la disolución de la sociedad con o sin designación de liquidador, tres mil cuatrocientos sesenta y cinco pesos	\$ 3465
b) Liquidación y cancelación de la inscripción del contrato social, seis mil ochocientos veinticinco pesos	\$ 6825

8) Contratos asociativos:	
a) Contrato, nueve mil novecientos setenta y cinco pesos	\$ 9975
b) Modificación de contrato, nueve mil novecientos setenta y cinco pesos	\$ 9975
c) Cesión de derechos, por cada cesión, nueve mil novecientos setenta y cinco pesos	\$ 9975
d) Designación de representante legal, nueve mil novecientos setenta y cinco pesos	\$ 9975
e) Disolución y cancelación de inscripción de contrato, nueve mil novecientos setenta y cinco pesos	\$ 9975
9) Fideicomiso cuyo objeto sean cuotas sociales o partes de interés:	
a) Contrato, tres mil cuatrocientos sesenta y cinco pesos	\$ 3465
b) Modificación, tres mil cuatrocientos sesenta y cinco pesos	\$ 3465
c) Otros actos, tres mil cuatrocientos sesenta y cinco pesos	\$ 3465
10) Transferencia de fondo de comercio:	
a) Inscripción, cuatro mil novecientos treinta y cinco pesos	\$ 4935
11) Sociedad constituida en el extranjero:	
a) Artículo 118 de la Ley nacional 19 550: apertura de sucursal, nueve mil novecientos setenta y cinco pesos	\$ 9975
b) Asignación de capital a sucursal, nueve mil novecientos setenta y cinco pesos	\$ 9975
c) Artículo 118 de la Ley nacional 19 550: cambio de domicilio de sucursal, nueve mil novecientos setenta y cinco pesos	\$ 9975
d) Artículos 118 y 121 de la Ley nacional 19 550: cambio de encargado-representante, nueve mil novecientos setenta y cinco pesos	\$ 9975
e) Artículos 118 y 121 de la Ley nacional 19 550: renuncia de encargado-representante, nueve mil novecientos setenta y cinco pesos	\$ 9975
f) Artículo 123 de la Ley nacional 19 550: inscripción de sociedad extranjera para constituir o participar en sociedad local, nueve mil novecientos setenta y cinco pesos	\$ 9975
g) Artículo 123 de la Ley nacional 19 550: reforma de estatutos de la sociedad constituida en el extranjero, nueve mil novecientos setenta y cinco pesos	\$ 9975
h) Artículo 123 de la Ley nacional 19 550: cambio de sede social de la sociedad constituida en el extranjero, nueve mil novecientos setenta y cinco pesos	\$ 9975
i) Artículo 123 de la Ley nacional 19 550: inscripción de nuevo representante de la sociedad constituida en el extranjero, nueve mil novecientos setenta y cinco pesos	\$ 9975
j) Artículo 123 de la Ley nacional 19 550: renuncia del representante de la sociedad constituida en el extranjero, nueve mil novecientos setenta y cinco pesos	\$ 9975
k) Inscripción del cierre voluntario y designación del liquidador de sociedad extranjera, nueve mil novecientos setenta y cinco pesos	\$ 9975
l) Artículo 124 de la Ley nacional 19 550: adecuación de sociedad extranjera, nueve mil novecientos setenta y cinco pesos	\$ 9975
12) Reglamentos de gestión de fondos comunes de inversión, su rescisión o su modificación, dos mil cien pesos	\$ 2100
13) Libros:	
a) Rúbrica de libros y hojas móviles hasta 200 folios, setecientos treinta y cinco pesos	\$ 735
b) Rúbrica de libros y hojas móviles, por hoja excedente, dos pesos con setenta centavos	\$ 2,70
c) Autorización para cambiar el sistema de contabilización, dos mil cien	\$ 2100

pesos	
d) Toma de razón en libros, setecientos treinta y cinco pesos	\$ 735
14) Trámites en general:	
a) Expedición de informes y constancias:	
1) Constancia de inscripción, tasa mínima —incluye datos de registración y vigencia—, setecientos treinta y cinco pesos	\$ 735
Por cada dato adicional, trescientos quince pesos	\$ 315
2) Expedición de informe de homonimia, setecientos treinta y cinco pesos	\$ 735
b) Expedición de constancia de expediente en trámite, quinientos veinticinco pesos	\$ 525
c) Vista de documentación inscripta por Mesa de Entradas, doscientos diez pesos	\$ 210
d) Certificación de fotocopia, por cada hoja, ciento cinco pesos	\$ 105
e) Expedición de segundas copias o siguientes de documentación inscripta, por cada una, seis mil ochocientos veinticinco pesos	\$ 6825
f) Anotación de inhibición general de bienes u otra medida cautelar que no tenga monto determinado, dos mil doscientos cinco pesos	\$ 2205
g) Anotación de embargo, anotación de litis o inscripción de medidas cautelares que tuvieran monto determinado, sobre el monto cautelado, alícuota del cuatro por mil	4 ‰
Tasa mínima, dos mil doscientos cinco pesos	\$ 2205
h) Levantamiento de medidas cautelares, mil seiscientos ochenta pesos	\$ 1680
i) Otras tomas de razón, dos mil doscientos cinco pesos	\$ 2205
j) Certificación de cada firma y de cada ejemplar, novecientos cuarenta y cinco pesos	\$ 945
k) Expedición de fotocopias de instrumentos inscriptos en el organismo, mil quinientos setenta y cinco pesos	\$ 1575

## **TÍTULO VIII**

### **TASAS RETRIBUTIVAS, ARCHIVO GENERAL, REGISTRO DE JUICIOS UNIVERSALES Y OTRAS ACTUACIONES ADMINISTRATIVAS Y SERVICIOS DEL CUERPO MÉDICO FORENSE**

**Artículo 40** Las actuaciones producidas ante el Archivo General y Registro de Juicios Universales oblan las siguientes tasas:

a) Pedidos de informes en juicios universales, cuatrocientos veinte pesos	\$ 420
b) Inscripciones en juicios universales, cuatrocientos veinte pesos	\$ 420
c) Cada pedido de desarchivo de expediente o documental, cuatrocientos veinte pesos	\$ 420
d) Consulta escrita del material archivado, por cada expediente, cuatrocientos veinte pesos	\$ 420
e) Pedido escrito de informes sobre expedientes archivados o juicios universales registrados, cuatrocientos veinte pesos	\$ 420
f) Certificación de fotocopias de cada expediente, cuatrocientos veinte pesos	\$ 420

**Artículo 41** Por las actuaciones administrativas ante el Tribunal Superior de Justicia atinentes a martilleros y peritos, se oblan las siguientes tasas:

a) Peritos de matrícula judicial:	
1) Inscripción o renovación anual, quinientos veinticinco pesos	\$ 525

- |   |        |
|---|--------|
| 2) Licencias o cambios de domicilio, trescientos quince pesos | \$ 315 |
| b) Martilleros y tasadores judiciales:                        |        |
| 1) Inscripción, quinientos veinticinco pesos                  | \$ 525 |
| 2) Licencia o cambio de domicilio, trescientos quince pesos   | \$ 315 |

Artículo 42 Por las actuaciones administrativas que se detallan a continuación, se obran las siguientes tasas:

- |   |        |
|---|--------|
| a) Certificaciones en general expedidas por áreas administrativas del Tribunal Superior de Justicia, trescientos quince pesos   | \$ 315 |
| b) Legalizaciones, trescientos quince pesos   | \$ 315 |
| c) Autorizaciones para revisar y retirar expedientes (artículos 8.º de la Ley 912 y 20 del Reglamento de Justicia, o los que los modifiquen o sustituyan), trescientos quince pesos | \$ 315 |
| d) Solicitud de copias de actuaciones, por foja, diez pesos   | \$ 10  |
| e) Solicitud de escaneo de actuaciones, por bloque de 1 a 50 fojas, ciento sesenta y ocho pesos   | \$ 168 |

Artículo 43 Por las actuaciones del Cuerpo Médico Forense que se detallan a continuación, se obran las siguientes tasas:

- |  |           |
|--|-----------|
| a) Autopsias, sesenta y ocho mil cuarenta pesos  | \$ 68 040 |
| b) Pericia de estudios anatomopatológicos:   |           |
| 1) Un módulo (4 órganos individuales, excepto hueso) incluye tinciones de rutina (hematoxilina/eosina), trece mil doscientos treinta pesos   | \$ 13 230 |
| 2) Tinciones especiales (Pas, Tricómico, Perls), cada preparado histológico, seiscientos treinta pesos   | \$ 630    |
| 3) Órganos individuales (piezas) el valor de cada pieza variará acorde a la cantidad de tacos que se seleccionen para estudio histológico. Cada preparado con tinciones de rutina (hematoxilina/eosina), cuatro mil cuatrocientos diez pesos | \$ 4410   |
| 4) Tejido óseo que requiera tratamientos previo al procesamiento (descalcificación), seis mil seiscientos quince pesos   | \$ 6615   |
| c) Pericia balística, catorce mil trescientos ochenta y cinco pesos  | \$ 14 385 |
| d) Pericia papiloscópica, catorce mil trescientos ochenta y cinco pesos  | \$ 14 385 |
| e) Pericia fisicoquímica, catorce mil trescientos ochenta y cinco pesos  | \$ 14 385 |
| f) Pericia criminalística de campo, treinta y cinco mil ochocientos cinco pesos  | \$ 35 805 |
| 1) Viáticos por este tipo de pericia, valor equivalente a 4 jus  | 4 jus     |
| g) Pericia documentalógica, catorce mil trescientos ochenta y cinco pesos  | \$ 14 385 |

## **TÍTULO IX**

### **IMPUESTO A LOS JUEGOS DE AZAR Y PROMOCIONALES DESARROLLADOS POR PARTICULARES MEDIANTE LA UTILIZACIÓN DE MEDIOS MASIVOS DE COMUNICACIÓN Y OTROS SISTEMAS**

Artículo 44 De acuerdo con el artículo 309 del Código Fiscal provincial, se aplica una alícuota del 25 %.

## **TÍTULO X**

### **IMPUESTO SOBRE LAS ACTIVIDADES DE HIPÓDROMOS, SIMILARES Y AGENCIAS DE APUESTAS**

Artículo 45 De conformidad con el artículo 319 del Código Fiscal provincial, para determinar el impuesto sobre las actividades de hipódromos, similares y agencias de apuestas, se aplica una alícuota del 5 % sobre la base imponible.

## **TÍTULO XI**

### **TASAS POR TRAMITACIÓN Y VISADO DE URBANIZACIONES Y OBRAS DE ARQUITECTURA FUERA DE EJIDOS MUNICIPALES**

Artículo 46 Toda solicitud de aprobación de proyectos de desarrollo urbanístico, obras de arquitectura nuevas o existentes construidas sin permiso, y todas sus combinaciones y variantes deben abonar previamente una tasa o sellado.

Artículo 47 Para el cálculo de los derechos por desarrollos urbanísticos y/o edificación, se establecen los siguientes parámetros:

- a) Derechos de desarrollos urbanísticos o fraccionamientos parcelarios destinados a vivienda. Se abonan \$760 por cada lote o parcela resultante, teniendo en cuenta la siguiente escala acumulativa:
- 1) Hasta 4 lotes: 100 % del valor prefijado.
  - 2) De 5 a 10 lotes: el 85 % del valor prefijado.
  - 3) De 11 a 40 lotes: el 70 % del valor prefijado.
  - 4) De 41 a 100 lotes: el 60 % del valor prefijado.
  - 5) Más de 100 lotes: 50 % del valor prefijado.
- b) Consulta previa de proyectos de urbanización. Se abona el 10 % del derecho total de desarrollos urbanísticos o fraccionamientos parcelarios destinados a vivienda.
- c) Derecho de edificación. Base imponible: se fija como tasa de derecho de edificación por la inspección, estudio, trámite administrativo, archivo y digitalización de la documentación presentada, el 4 % del valor total de la obra, calculada según los valores de mano de obra y materiales para la zona.
- El pago de estos derechos se abona respecto al 4 % del costo de construcción según el rubro y de la siguiente manera:
- 1) Cincuenta por ciento del 4 % del costo de construcción, al solicitar el registro de la documentación para obra nueva para el rubro I.
  - 2) Ciento por ciento del 4 % del costo de construcción, al solicitar el registro de la documentación para obras ejecutadas sin permiso para el rubro I.
  - 3) Ciento por ciento del 4 % del costo de construcción, al solicitar el registro de la documentación para obra nueva para los rubros II, III, IV y V.
  - 4) Ciento veinticinco por ciento del 4 % del costo de construcción, al solicitar el registro de la documentación para obras ejecutadas sin permiso para los rubros II, III, IV y V.

La tabla por los derechos de edificación resulta en:

RUBRO	TIPO	4 % del costo de construcción	OBRA NUEVA	OBRA SIN PERMISO
I	<200 m <sup>2</sup>	\$14/m <sup>2</sup>	\$32	\$64
	>200 m <sup>2</sup>	\$16/m <sup>2</sup>	\$36	\$76
II		\$22/m <sup>2</sup>	\$106	\$130
III		\$11/m <sup>2</sup>	\$52	\$64
IV		\$14/m <sup>2</sup>	\$64	\$87
V		\$24/m <sup>2</sup>	\$119	\$140

Rubro, descripción:



- I. Viviendas individuales y colectivas: menor de 200 m<sup>2</sup>.
- II. Viviendas colectivas y/u oficinas mayores a 4 niveles.
- III. Naves industriales, talleres en general, fábricas, galpones de empaque, cámaras frigoríficas, estaciones de servicio, estacionamientos.
- IV. Edificios públicos (bancos, etc.), oficinas (menores o iguales a 4 niveles), consultorios, comercios, galerías, restaurantes, confiterías, mercados, etc.
- V. Hoteles, hospitales, sanatorios, laboratorios, universidades, auditorios, escuelas, cines, hipermercados, etc.

5) Otros usos no mencionados en la presente clasificación se incluyen en los rubros por analogía:

- a) Por superficie semicubierta se percibirá el 50 % de los derechos de edificación según corresponda a obra nueva o a construcción ejecutada sin permiso.
- b) Por superficie a modificar o modificada, se percibirá el 40 % de los derechos de edificación según corresponda a obra nueva o a construcción ejecutada sin permiso.
- c) Por demolición se pagará el 15 % de los derechos de edificación según corresponda a obra ejecutada como nueva o a construcción ejecutada sin permiso.

6) Obras repetidas: cuando se trata de una unidad proyectada para ser repetida exactamente, se calcula de la siguiente manera, en forma acumulativa:

- a) Para el proyecto prototipo se liquidan los derechos según la modalidad presentada, obra nueva o construcción sin permiso.
- b) De la unidad 2.<sup>a</sup> a 10.<sup>a</sup> repeticiones, por cada una, 40 % de los derechos correspondientes al proyecto prototipo.
- c) De la unidad 11.<sup>a</sup> a 100 repeticiones, por cada una, 20 % de los derechos correspondientes al proyecto prototipo.
- d) De más de 100 repeticiones, por la cantidad en exceso, 10 % de los derechos correspondientes al proyecto prototipo.
- e) No se consideran obras repetidas las unidades funcionales ubicadas a distinta altura en un edificio en propiedad horizontal.

d) Plazos.

Vencidos los plazos para reanudación del trámite de un expediente de obra archivado, se deben volver a pagar los derechos de edificación actualizados en el caso de que se hayan modificado los parámetros urbanísticos y la documentación requiera un nuevo análisis técnico, trámite administrativo e inspección de la documentación.

e) Otorgamiento de factibilidades.

Se abona el 30 % del monto previsto por derechos de edificación, que será tomado como pago a cuenta de la liquidación final que corresponda, siempre que el proyecto presentado en previa se ajuste a la factibilidad otorgada; en caso contrario, se liquida el arancel correspondiente; este importe en ningún momento genera crédito a favor del contribuyente que implique devolución del dinero.

## **TÍTULO XII**

### **TASAS RETRIBUTIVAS DE SERVICIOS DE LA ACTIVIDAD HIDROCARBURÍFERA**

Artículo 48 Se establece que las tasas que cobra la Subsecretaría de Energía, Minería e Hidrocarburos son las siguientes:

a) Solicitudes en la Dirección Provincial de Economía de la Energía:	
1) Solicitud de cesión de participación de permisos y concesiones, cuatrocientos sesenta y nueve mil doscientos ochenta y siete pesos	\$ 469 287
2) Solicitud de aprobación de contrato, doscientos quince mil novecientos veintiséis pesos	\$ 215 926
3) Solicitud de aprobación de adendas a los contratos, ciento setenta y dos mil setecientos cuarenta y un pesos	\$ 172 741
4) Solicitud de concesión de explotación convencional de hidrocarburos, seiscientos noventa mil novecientos sesenta y tres pesos	\$ 690 963
5) Solicitud de concesión de explotación no convencional de hidrocarburos, un millón setenta y nueve mil seiscientos treinta pesos	\$ 1 079 630
6) Solicitud de concesiones de transporte de petróleo y gas, quinientos dieciocho mil doscientos veintiún pesos	\$ 518 221
7) Solicitud de extensión de concesión de transporte, quinientos dieciocho mil doscientos veintiún pesos	\$ 518 221
8) Solicitud de información por personas humanas y jurídicas, ocho mil seiscientos treinta y siete pesos	\$ 8637
9) Solicitud de información mediante oficio —artículo 400 Código Procesal, Civil y Comercial de la Provincia del Neuquén—, cinco mil novecientos cincuenta y seis pesos	\$ 5956
10) Solicitud de emisión de certificados y constancias varias, ocho mil novecientos treinta y cinco pesos	\$ 8935
11) Solicitud de lote bajo evaluación, cuatrocientos treinta y un mil ochocientos cincuenta y dos pesos	\$ 431 852
12) Solicitud de permiso exploratorio convencional, cuatrocientos treinta y un mil ochocientos cincuenta y dos pesos	\$ 431 852
13) Solicitud de permiso exploratorio no convencional, seiscientos cuarenta y siete mil setecientos setenta y ocho pesos	\$ 647 778
14) Solicitud de pase de período-permiso exploratorio convencional y no convencional, trescientos dos mil doscientos noventa y siete pesos	\$ 302 297
15) Solicitud de extensión de lote bajo evaluación, doscientos quince mil novecientos veintiséis pesos	\$ 215 926
16) Solicitud de suspensión extraordinaria de plazos de permisos exploratorios convencionales y no convencionales, de concesiones de explotación convencionales y no convencionales, de lote bajo evaluación y de contratos donde se establezcan plazos exploratorios de conformidad con las Leyes 2453 y 17 319, trescientos treinta y seis mil diez pesos	\$ 336 010
17) Solicitud de extensión de planes pilotos de concesiones de explotación no convencional de hidrocarburos, seiscientos cuarenta y siete mil setecientos setenta y siete pesos	\$ 647 777
18) Solicitud de prórroga/extensión de permiso exploratorio convencional y no convencional, doscientos cincuenta y nueve mil ciento once pesos	\$ 259 111
19) Solicitud de prórroga/extensión de concesión convencional y no convencional, un millón doscientos noventa y cinco quinientos cincuenta y cinco pesos	\$ 1 295 555
20) Solicitud de reversión anticipada, trescientos dos mil doscientos noventa y siete pesos	\$ 302 297
21) Solicitud de servidumbre administrativa, trescientos cuarenta y cinco mil cuatrocientos ochenta y un pesos	\$ 345 481
22) Solicitud de aprobación de planes de inversiones, modificación o diferimiento del compromiso de inversión, ciento veintinueve mil quinientos cincuenta y cinco pesos	\$ 129 555
23) Solicitud de cambio de operador, sesenta y cuatro mil setecientos setenta y nueve pesos	\$ 64 779

24) Solicitud de creación, unificación y/o subdivisión de áreas, quinientos noventa y cinco mil seiscientos cincuenta y siete pesos	\$595 657
25) Solicitud de certificación de planes de trabajo comprometidos, cuarenta y tres mil ciento ochenta y seis pesos	\$ 43 186
Se abonará un adicional en función a la cantidad de pozos e instalaciones a certificar:	
a) De 1 a 5 pozos, veintiún mil quinientos noventa y tres pesos	\$ 21 593
b) De 6 a 10 pozos, cuarenta y tres mil ciento ochenta y seis pesos	\$ 43 186
c) De 11 a 20 pozos, ochenta y seis mil trescientos sesenta y nueve pesos	\$ 86 369
d) De 21 a 30 pozos, ciento veintinueve mil quinientos cincuenta y cinco pesos	\$129 555
e) De 31 a 40 pozos, ciento setenta y dos mil setecientos cuarenta y un pesos	\$172 741
f) De 41 a 50 pozos, doscientos quince mil novecientos veintiséis pesos	\$215 926
g) De 51 pozos o más, doscientos cincuenta y nueve mil ciento once pesos	\$259 111
h) Otro tipo de trabajos o instalaciones, veintiún mil quinientos noventa y tres pesos	\$ 21 593
26) Certificación: visado de trabajos a través de certificación contable de inversiones, diecisiete mil doscientos setenta y tres pesos	\$ 17 273
27) Certificación: visado de trabajos para exenciones impositivas, veinticinco mil novecientos diez pesos	\$ 25 910
b) Trámites en el Registro Provincial de Empresas Petroleras (RPEP):	
1) Inscripción en el RPEP:	
a) Categoría operadora y/o concesionaria de transporte, ciento setenta y dos mil setecientos cuarenta y un pesos	\$172 741
b) Categoría no operadora (incluye concesionaria de transporte), ochenta y nueve mil trescientos cuarenta y nueve pesos	\$ 89 349
2) Reinscripción anual en el RPEP:	
a) Categoría operadora y/o concesionaria de transporte, ochenta y seis mil trescientos sesenta y nueve pesos	\$ 86 369
b) Categoría no operadora (incluye concesionarios de transporte), cuarenta y cuatro mil seiscientos setenta y cuatro pesos	\$ 44 674
3) Solicitud de baja definitiva en el RPEP, dos mil novecientos setenta y nueve pesos	\$ 2979
c) Trámites en la Dirección de Mesa de Entradas de la SEMeH:	
1) Despacho de copias certificadas de la documentación registrada, nueve mil quinientos pesos	\$ 9500
2) Por solicitud de desarchivo de expediente, cuatro mil trescientos veinte pesos	\$ 4320
3) Solicitud de copias de actuaciones ante la administración de la SEMeH, cada 20 fojas, mil setecientos veintiséis pesos	\$ 1726
4) Solicitud de copia digital de un expediente electrónico en GDE, dos mil setecientos ochenta y cuatro pesos	\$ 2784
5) Solicitud de copia digital de un expediente en papel (cada 20 fojas), seis mil novecientos sesenta y un pesos	\$ 6961
d) Trámites en la Dirección Provincial de Exploración, Explotación y Transporte de Hidrocarburos:	
1) Permisos de pozos e instalaciones:	
a) Pozos de exploración, treinta y tres mil seiscientos ochenta y cuatro pesos	\$ 33 684
b) Pozos de explotación, dieciséis mil ochocientos cuarenta y un pesos	\$ 16 841
c) Pozos sumideros, dieciséis mil ochocientos cuarenta y un pesos	\$ 16 841
d) Pozos de explotación con línea conducción, veinticinco mil cuarenta y siete pesos	\$ 25 047
e) Autorización de terminación de pozos no convencionales, cuarenta y tres mil ciento ochenta y seis pesos	\$ 43 186

f) Factibilidad de pozos preexistentes, cincuenta mil quinientos veintisiete pesos	\$ 50 527
g) Pozos (conversiones), cincuenta mil quinientos veintisiete pesos	\$ 50 527
h) Líneas de conducción de pozos ( <i>flowline</i> ), líneas de conducción secundaria ( <i>trunkline</i> ) y/o líneas de conducción troncal ( <i>pipeline</i> ) (incluyen acueductos que transportan agua de producción), once mil seiscientos sesenta y un pesos	\$ 11 661
i) Instalaciones primarias separación petróleo y gas, once mil seiscientos sesenta y un pesos	\$ 11 661
j) Plantas de tratamiento de petróleo y gas, trece mil ochocientos diecinueve pesos	\$ 13 819
k) Profundización de pozos, diecinueve mil cuatrocientos treinta y cuatro pesos	\$ 19 434
l) <i>Reentry</i> de pozos, veintitrés mil ochocientos veintiséis pesos	\$ 23 826
2) Abandono de pozos - Decreto provincial 1631/06:	
a) Inscripción de operadoras, ciento setenta y dos mil setecientos cuarenta y un pesos	\$172 741
b) Reinscripción de operadoras, ochenta y seis mil trescientos sesenta y nueve pesos	\$ 86 369
c) Permiso de abandono definitivo, diecisiete mil doscientos setenta y tres pesos	\$ 17 273
d) Permiso de abandono temporario, veintinueve mil setecientos ochenta y tres pesos	\$ 29 783
e) Inspección, diecisiete mil doscientos setenta y tres pesos	\$ 17 273
f) Aprobación técnica, ocho mil seiscientos treinta y siete pesos	\$ 8 637
g) Revalidación del permiso de abandono definitivo/temporario, ocho mil novecientos treinta y cinco pesos	\$ 8 935
3) Permisos aventamientos incisos a) al d) del artículo 15,. del Decreto provincial 29/01	
a) Por ensayo de pozo, ochenta mil pesos	\$ 80 000
b) Por alto contenido de gases inertes y tóxicos, ochenta mil pesos	\$ 80 000
c) Por obras o seguridad en plantas, ochenta mil pesos	\$ 80 000
d) Por zona alejada, ciento diez mil pesos	\$110 000
4) Informes:	
a) Solicitud de informes producción (Capítulo IV) por terceros, veinticinco mil quinientos diez pesos	\$ 25 510
b) Solicitud de informes producción (Capítulo IV) por empresas, treinta y cinco mil seiscientos cincuenta y tres pesos	\$ 35 653
c) Solicitud de informes de instalaciones/pozos, etc., por terceros, seis mil novecientos nueve pesos	\$ 6 909
d) Solicitud de informes de instalaciones/pozos, etc., por empresas, diecisiete mil doscientos setenta y tres pesos	\$ 17 273
5) Inspecciones:	
a) Solicitud de inspección por conflictos, por terceros, seis mil novecientos nueve pesos	\$ 6 909
b) Solicitud de inspección por conflictos, por empresas, treinta y cuatro mil quinientos cuarenta y nueve pesos	\$ 34 549
c) Solicitud de inspección por servidumbre, por terceros, seis mil novecientos nueve pesos	\$ 6 909
d) Solicitud de inspección por servidumbre, por empresas, treinta y cuatro mil quinientos cuarenta y nueve pesos	\$ 34 549
e) Solicitud de inspección para reversiones o devolución de áreas exploratorias o lotes bajo evaluación, ciento veintinueve mil quinientos cincuenta y cinco pesos	\$129 555

f) Solicitud de inspección para reversiones o devolución de áreas de explotación, trescientos ochenta y ocho mil seiscientos sesenta y seis pesos	\$388 666
g) Pozos de exploración, diecisiete mil doscientos setenta y tres pesos	\$ 17 273
h) Pozos de explotación, diez mil trescientos sesenta y cuatro pesos	\$ 10 364
i) Pozos de explotación con línea de conducción, trece mil ochocientos diecinueve pesos	\$ 13 819
j) Factibilidad de pozos preexistentes, diez mil trescientos sesenta y cuatro pesos	\$ 10 364
k) Pozos (conversiones), diez mil trescientos sesenta y cuatro pesos	\$ 10 364
l) Líneas de conducción de pozos ( <i>flowline</i> ), líneas de conducción secundaria ( <i>trunkline</i> ) y/o línea de conducción troncal ( <i>pipeline</i> ) (incluye acueductos que transporten agua de producción), diecisiete mil doscientos setenta y tres pesos	\$ 17 273
m Terminación o completación de pozos convencionales y no convencionales, ocho mil novecientos treinta y cinco pesos	\$ 8935
n) Instalaciones primarias separación petróleo y gas, treinta y tres mil seiscientos ochenta y cuatro pesos	\$ 33 684
ñ) Planta de tratamiento de petróleo y gas, cincuenta y un mil ochocientos veintidós pesos	\$ 51 822
o) Solicitud de inspección para visado de ventas o entregas de producción, once mil doscientos veintisiete pesos	\$ 11 227
p) Solicitud de inspección de obras nuevas en general y compromisos de inversión, doce mil novecientos cincuenta y seis pesos	\$ 12 956
6) Otros trámites en la Dirección Provincial de Exploración, Explotación y Transporte de Hidrocarburos:	
a) Autorización de sísmicas 3D/2D, cuarenta y tres mil ciento ochenta y seis pesos	\$ 43 186
b) Autorización de microsísmica, ocho mil seiscientos treinta y siete pesos	\$ 8637
c) Visado de las auditorías - Res. SEN 318/10 (por medidor), once mil novecientos trece pesos	\$ 11 913
7) Solicitudes en la Dirección General de Información y Tecnologías:	
a) Informe de interferencias, tres mil cuatrocientos cincuenta y cuatro pesos	\$ 3454
b) Verificación de coordenadas y análisis sobre lote o área bajo evaluación, lote no convencional, reversiones, subdivisiones, cesiones, ocho mil seiscientos treinta y siete pesos	\$ 8637
c) Visado, dos mil ciento cincuenta y nueve pesos	\$ 2159
e) Solicitudes en la Dirección Provincial de Ingresos Energéticos:	
1) Certificado de libre de deudas regalías y/o canon extraordinario de producción de hidrocarburos (Ley 2615):	
a) Para un permiso de exploración convencional y no convencional, noventa y cinco mil ocho pesos	\$ 95 008
b) Para una concesión de explotación convencional, ciento cincuenta y un mil ciento cuarenta y ocho pesos	\$151 148
c) Para una concesión de explotación no convencional, ciento sesenta y ocho mil cuatrocientos veintiún pesos	\$168 421
d) Certificado negativo de regalías hidrocarburíferas provinciales, cuarenta y siete mil quinientos tres pesos	\$ 47 503
2) Certificado de libre de deuda de canon de producción de hidrocarburos (Decretos provinciales 1316/17, 1086/18 y otros), cincuenta y nueve mil quinientos sesenta y cinco pesos	\$ 59 565
3) Certificado de libre de deuda de canon de transporte de hidrocarburos, veintinueve mil setecientos ochenta y tres pesos	\$ 29 783

- |   |           |
|---|-----------|
| 4) Certificado de libre de deuda de regalías hidroeléctricas, cuarenta y seis mil novecientos veintiocho pesos  | \$ 46 928 |
| 5) Certificado de libre de deuda de canon superficial de exploración y explotación:   |           |
| a) Para un permiso de exploración convencional y no convencional, veinticinco mil cuarenta y siete pesos  | \$ 25 047 |
| b) Para un lote bajo evaluación convencional y no convencional, veinticinco mil cuarenta y siete pesos  | \$ 25 047 |
| c) Para una concesión de explotación convencional, veinticinco mil cuarenta y siete pesos   | \$ 25 047 |
| d) Para una concesión de explotación no convencional, treinta y tres mil seiscientos ochenta y cuatro pesos   | \$ 33 684 |
| 6) Certificado de libre deuda de unidades de trabajo a favor de la SEMeH destinadas a capacitación y/o fiscalización, veintitrés mil ochocientos veintiséis pesos | \$ 23 826 |
| 7) Certificado de libre deuda de tasas retributivas de servicios de la actividad hidrocarburífera, veintitrés mil ochocientos veintiséis pesos                    | \$ 23 826 |

### **TÍTULO XIII**

#### **SUBSECRETARÍA DE RECURSOS HÍDRICOS**

Artículo 49 Se establece que por los trámites y servicios que a continuación se detallan, se cobran las siguientes tasas:

- |   |           |
|---|-----------|
| 1) Por toda solicitud de visados de mensuras, de acuerdo a la longitud de ribera de río, lago, laguna, embalse, cañadón, arroyo o canal establecido en metros (L):  |           |
| a) Visados de mensuras urbanos, cuatro mil quinientos pesos   | \$ 4500   |
| b) Visados de mensuras urbano fuera de ejido, ocho mil quinientos pesos   | \$ 8500   |
| c) Visado de mensuras rurales, diecisiete mil pesos   | \$ 17 000 |
| 2) Por toda solicitud de evaluación de riesgo hídrico:  |           |
| a) Certificado de riesgo hídrico urbano, cuatro mil quinientos pesos  | \$ 4500   |
| b) Certificado de riesgo hídrico urbano fuera de ejido, ocho mil quinientos pesos   | \$ 8500   |
| c) Certificado de riesgo hídrico rural, diecisiete mil pesos  | \$ 17 000 |
| 3) Por toda solicitud de evaluación de proyectos que involucren recursos hídricos provinciales. En caso que se presenten subproyectos que involucren distintos recursos hídricos, se considerará el valor de la tasa unitaria para cada uno de ellos. |           |
| a) Evaluación de proyectos menores, cuatro mil quinientos pesos   | \$ 4500   |
| b) Evaluación de proyectos generales, ocho mil quinientos pesos   | \$ 8500   |
| c) Evaluación de proyectos especiales, cuarenta y dos mil pesos   | \$ 42 000 |
| 4) Se autoriza a la Subsecretaría de Recursos Hídricos o al organismo que la remplace, como autoridad de aplicación del Código de Aguas, Ley 899, a reglamentar los artículos precedentes a efectos de implementar el cobro de las tasas fijadas.     |           |

### **TÍTULO XIV**

#### **DISPOSICIONES FINALES**

Artículo 50 Las disposiciones de la presente ley tendrán vigencia a partir del 1 de enero de 2022.

Artículo 51 Se faculta a la Dirección Provincial de Rentas para reglamentar la presente ley, crear nuevos códigos de actividades y adecuar los existentes dentro de los parámetros establecidos en esta ley.

Artículo 52 Se deroga, a partir del 31 de diciembre de 2021, la Ley 3274.

Artículo 53 Comuníquese al Poder Ejecutivo.

Sala de Comisiones, 30 de noviembre 2021.

  
**LEGISLATURA**  
PROVINCIA DEL NEUQUÉN  
-JOSE RAUL MUÑOZ  
DIPUTADO MUÑOZ JOSE RAUL  
1/12/2021 10:24:38

  
**LEGISLATURA**  
PROVINCIA DEL NEUQUÉN  
-ANDRES ARTURO PERESSINI  
DIPUTADO PERESSINI ANDRES  
ARTURO  
30/11/2021 14:33:37

  
**LEGISLATURA**  
PROVINCIA DEL NEUQUÉN  
-CARINA YANET RICCOMINI  
DIPUTADO RICCOMINI CARINA  
YANET  
1/12/2021 08:55:28

  
**LEGISLATURA**  
PROVINCIA DEL NEUQUÉN  
-FRANCISCO JOSE ROLS  
DIPUTADO ROLS FRANCISCO  
JOSE  
1/12/2021 10:30:27

  
**LEGISLATURA**  
PROVINCIA DEL NEUQUÉN  
-OSVALDO DARIO PERALTA  
DIPUTADO PERALTA OSVALDO  
DARIO  
1/12/2021 10:58:15

  
**LEGISLATURA**  
PROVINCIA DEL NEUQUÉN  
-MARIANO VICTORIO MANSILLA  
GARODNIK  
DIPUTADO MANSILLA GARODNIK  
MARIANO VICTORIO  
1/12/2021 08:49:09

  
**LEGISLATURA**  
PROVINCIA DEL NEUQUÉN  
-MARIA LORENA PARRILLI  
DIPUTADO PARRILLI MARIA  
LORENA  
30/11/2021 15:16:12

  
**LEGISLATURA**  
PROVINCIA DEL NEUQUÉN  
-LUCAS ALBERTO CASTELLI  
DIPUTADO CASTELLI LUCAS  
ALBERTO  
1/12/2021 09:37:30

  
**LEGISLATURA**  
PROVINCIA DEL NEUQUÉN  
-LILIANA AMELIA MURISI  
DIPUTADO MURISI LILIANA AMELIA  
30/11/2021 14:30:00

  
**LEGISLATURA**  
PROVINCIA DEL NEUQUÉN  
-CARLOS ENRIQUE SANCHEZ  
DIPUTADO SANCHEZ CARLOS  
ENRIQUE  
30/11/2021 19:55:21

  
**LEGISLATURA**  
PROVINCIA DEL NEUQUÉN  
-MAXIMILIANO JOSE CAPARROZ  
DIPUTADO CAPARROZ  
MAXIMILIANO JOSE  
30/11/2021 14:52:34

  
**LEGISLATURA**  
PROVINCIA DEL NEUQUÉN  
-LORENA VANESA ABDALA  
DIPUTADO ABDALA LORENA  
VANESA  
30/11/2021 14:54:22



PROYECTO 14 778

DE LEY

EXPTE. E-40/2021

c/Cde. 1

DESPACHO DE COMISIÓN

La Comisión de Hacienda y Presupuesto, Cuentas y Obras Públicas, por mayoría —y por las razones que dará su miembro informante, la diputada Liliana Amelia Murisi—, aconseja a la Honorable Cámara sancionar el siguiente proyecto de ley:

LA LEGISLATURA DE LA PROVINCIA DEL NEUQUÉN

SANCIONA CON FUERZA DE  
LEY:

**TÍTULO I**

PRESUPUESTO GENERAL DE LA ADMINISTRACIÓN PROVINCIAL

CAPÍTULO I

DISPOSICIONES GENERALES

Artículo 1º Se fija en doscientos cincuenta mil ochocientos treinta y seis millones sesenta y dos mil doscientos sesenta y siete pesos (\$250 836 062 267) el total de erogaciones del Presupuesto del Poder Ejecutivo provincial (Administración central y organismos descentralizados); en cinco mil doscientos cuarenta y cuatro millones setecientos cincuenta mil seiscientos sesenta y nueve pesos (\$5 244 750 669) el total de erogaciones del Presupuesto del Poder Legislativo; en dieciséis mil veintidós millones trescientos cuarenta y siete mil quinientos veinticuatro pesos (\$16 022 347 524) el total de erogaciones del Presupuesto del Poder Judicial; en trescientos dos millones quinientos sesenta y siete mil cuatrocientos diecinueve pesos (\$302 567 419) el total de erogaciones del Presupuesto del Consejo de la Magistratura y en treinta y siete mil ochocientos cuarenta millones cuatrocientos dos mil seiscientos sesenta y cuatro pesos (\$37 840 402 664) las afectaciones legales al sector público municipal, de lo que resulta el total de erogaciones del Presupuesto General de la Administración provincial para el Ejercicio Financiero 2022 en trescientos diez mil doscientos cuarenta y seis millones ciento treinta mil quinientos cuarenta y tres pesos (\$310 246 130 543), con destino a las finalidades que se indican a continuación y, analíticamente, en las planillas 1, 2, 3, 4, 5, 6 y 7 del Anexo I de esta ley.

**PODER EJECUTIVO**

FINALIDADES	TOTAL	EROGACIONES CORRIENTES	EROGACIONES DE CAPITAL
1 - Administración gubernamental	22 006 571 550	17 814 060 364	4 192 511 186
2 - Servicios de seguridad	20 822 481 743	19 307 689 207	1 514 792 536
3 - Servicios sociales	154 744 397 594	132 049 007 052	22 695 390 542
4 - Servicios económicos	41 263 580 556	22 347 207 288	18 916 373 268
5 - Deuda pública	11 999 030 824	11 999 030 824	0



TOTAL DE EROGACIONES	250 836 062 267	203 516 994 735	47 319 067 532
----------------------	-----------------	-----------------	----------------

**PODER LEGISLATIVO**

FINALIDADES	TOTAL	EROGACIONES CORRIENTES	EROGACIONES DE CAPITAL
1 - Administración gubernamental	5 100 053 042	4 617 716 215	482 336 827
2 - Servicios de seguridad	0	0	0
3 - Servicios sociales	144 697 627	106 697 627	38 000 000
4 - Servicios económicos	0	0	0
5 - Deuda pública	0	0	0
TOTAL DE EROGACIONES	5 244 750 669	4 724 413 842	520 336 827

**PODER JUDICIAL**

FINALIDADES	TOTAL	EROGACIONES CORRIENTES	EROGACIONES DE CAPITAL
1 - Administración gubernamental	16 022 347 524	15 647 347 524	375 000 000
2 - Servicios de seguridad	0	0	0
3 - Servicios sociales	0	0	0
4 - Servicios económicos	0	0	0
5 - Deuda pública	0	0	0
TOTAL DE EROGACIONES	16 022 347 524	15 647 347 524	375 000 000

**CONSEJO DE LA MAGISTRATURA**

FINALIDADES	TOTAL	EROGACIONES CORRIENTES	EROGACIONES DE CAPITAL
1 - Administración gubernamental	302 567 419	297 458 521	5 108 898
2 - Servicios de seguridad	0	0	0
3 - Servicios sociales	0	0	0
4 - Servicios económicos	0	0	0
5 - Deuda pública	0	0	0
TOTAL DE EROGACIONES	302 567 419	297 458 521	5 108 898

**AFECTACIONES LEGALES AL SECTOR PÚBLICO  
MUNICIPAL**

FINALIDADES	TOTAL	EROGACIONES CORRIENTES	EROGACIONES DE CAPITAL
1 - Administración gubernamental	37 840 402 664	37 840 402 664	0
2 - Servicios de seguridad	0	0	0
3 - Servicios sociales	0	0	0
4 - Servicios económicos	0	0	0
5 - Deuda pública	0	0	0
TOTAL DE EROGACIONES	37 840 402 664	37 840 402 664	0

**ADMINISTRACIÓN PROVINCIAL**

FINALIDADES	TOTAL	EROGACIONES CORRIENTES	EROGACIONES DE CAPITAL
1 - Administración gubernamental	81 271 942 199	76 216 985 288	5 054 956 911
2 - Servicios de seguridad	20 822 481 743	19 307 689 207	1 514 792 536
3 - Servicios sociales	154 889 095 221	132 155 704 679	22 733 390 542
4 - Servicios económicos	41 263 580 556	22 347 207 288	18 916 373 268
5 - Deuda pública	11 999 030 824	11 999 030 824	0
<b>TOTAL DE EROGACIONES</b>	<b>310 246 130 543</b>	<b>262 026 617 286</b>	<b>48 219 513 257</b>

**Artículo 2.º** Se estima en trescientos veintidós mil cuatrocientos sesenta y ocho millones ciento ochenta y nueve mil trescientos treinta y ocho pesos (\$322 468 189 338) el cálculo de recursos corrientes y de capital destinados a atender las erogaciones a que se refiere el artículo 1.º de esta ley, de acuerdo con la distribución que se indica a continuación y al detalle que figura en la planilla 8 del Anexo I de esta Ley.

Concepto	Poder Ejecutivo	Afectación Poder Legislativo	Afectación Poder Judicial	Consejo Magistratur a	Afectación Municipios
Ingresos corrientes	262 550 898 44 7	5 244 750 669	12 536 747 52 4	0	37 841 837 02 7
Recursos de capital	4.293.955.671	0	0	0	0
<b>Total de recursos:</b>	<b>266 844 854 11 8</b>	<b>5 244 750 669</b>	<b>12 536 747 52 4</b>	<b>0</b>	<b>37 841 837 02 7</b>

**Total de recursos del ejercicio:**

**322 468 189 338**

**Artículo 3.º** Se fija en cien mil trescientos sesenta y seis millones ciento cincuenta y tres mil doscientos sesenta y tres pesos (\$100 366 153 263) el importe correspondiente a los gastos figurativos para transacciones corrientes y de capital de la Administración provincial para el Ejercicio Financiero 2022 queda, en consecuencia, establecido el financiamiento por contribuciones figurativas para financiaciones corrientes y de capital de la Administración provincial en la misma suma, según el detalle que figura en las planillas 9 y 10 del Anexo I de esta ley.

**Artículo 4.º** Se fija en veintisiete mil quinientos setenta y cinco millones sesenta y cinco mil trescientos pesos (\$27 575 065 300) el importe correspondiente para atender amortización de la deuda; en doce mil doscientos setenta y ocho millones quinientos ocho mil quinientos setenta y tres pesos (\$12 278 508 573) la suma para atender otras aplicaciones financieras, de acuerdo con el detalle que figura en las planillas 11 y 14 del Anexo I de esta ley, totalizando treinta y nueve mil ochocientos cincuenta y tres millones quinientos setenta y tres mil ochocientos setenta y tres pesos (\$39 853 573 873).

**Artículo 5.º** Como consecuencia de lo establecido en los artículos 1.º, 2.º, 3.º y 4.º de esta ley, se estima el balance financiero preventivo y el financiamiento neto, cuyos detalles figuran en las planillas 11, 12, 13 y 14 del Anexo I de esta ley, conforme al siguiente resumen:

Concepto	TOTAL	Del Tesoro provincial	Recursos afectados
Erogaciones (Art. 1.º)	310 246 130 543	213 377 032 818	96 869 097 725
Recursos (Art. 2.º)	322 468 189 338	229 317 199 386	93 150 989 952
Resultado financiero	12 222 058 795	15 940 166 568	-3 718 107 773
Financiamiento neto	-12 222 058 795	-15 940 166 568	3 718 107 773
Fuentes financieras	27 631 515 078	16 200 000 000	11 431 515 078
Disminución inversión financiera	0	0	0
Endeudamiento público	27 631 515 078	16 200 000 000	11 431 515 078
Remanentes ejercicios anteriores	0	0	0
Aplicaciones financieras (Art. 4.º)	39 853 573 873	32 140 166 568	7 713 407 305
Amortización de la deuda	27 575 065 300	27 574 561 183	504 117
Otras aplicaciones	12 278 508 573	4 565 605 385	7 712 903 188

Se fija en ochocientos cincuenta y siete millones quinientos quince mil trescientos ochenta y dos pesos (\$857 515 382) el importe correspondiente a gastos figurativos para aplicaciones financieras de la Administración provincial; queda en consecuencia, establecido el financiamiento por contribuciones figurativas para aplicaciones financieras de la Administración provincial en la misma suma.

## CAPÍTULO II

### PLANTA DE PERSONAL

Artículo 6.º Se fija el número de cargos de las plantas permanente y temporaria en cincuenta y nueve mil setecientos siete (59 707), y las horas-cátedra, en ciento cuarenta y cinco mil novecientos noventa y siete (145 997), de acuerdo con el siguiente detalle:

#### a) CARGOS

	TOTAL	PLANTA PERMANENTE	PLANTA TEMPORARIA
PODER EJECUTIVO	56 633	54 314	2319
PODER LEGISLATIVO	629	620	9
CONS. DE LA MAGISTRATURA	27	27	0
PODER JUDICIAL	2418	2418	0
<b>PLANTA DE PERSONAL</b>	<b>59707</b>	<b>57379</b>	<b>2328</b>

#### b) HORAS CÁTEDRA

Partida ppal. personal	135 066	25 465	109 601
Partida ppal. transf. ctes.	10.931	603	10 328
<b>HORAS CÁTEDRA</b>	<b>145 997</b>	<b>26 068</b>	<b>119 929</b>

El detalle de los cargos de la planta de personal se adjunta como Anexo II a esta ley, en concordancia con las pautas establecidas en el Régimen Federal de Responsabilidad Fiscal y Buenas Prácticas de Gobierno.

La partida principal, transferencias corrientes, contempla los cargos y horas cátedra autorizados a

incluir en la base de cálculo del subsidio a la enseñanza privada (Ley 695).

El número de cargos y horas cátedra de planta temporaria no incluye los remplazos temporarios (Ley 2890). Tampoco se contempla el personal docente suplente, los que deberán ser designados o, en su caso, incluidos en la base de cálculo para el subsidio a la enseñanza privada (Ley 695), según corresponda en cada caso, de conformidad con las normas vigentes.

Los cargos fijados para el Poder Legislativo pueden ser transferidos por el presidente de la Legislatura provincial, con la sola limitación de no alterar, en conjunto, los totales fijados anteriormente, para lo cual puede modificar la calidad de estos.

El Poder Ejecutivo puede modificar la calidad de los cargos de las plantas correspondientes a organismos centralizados y descentralizados. Asimismo, puede efectuar transferencias de cargos, por sí o por quien él determine, con la sola limitación de no alterar, en conjunto, los totales fijados en este artículo.

Se faculta al Poder Ejecutivo para modificar la distribución de las horas cátedra entre los establecimientos educativos de la provincia, con la sola limitación de no alterar, en conjunto, los totales fijados en este artículo.

Se exceptúa de las limitaciones impuestas en los párrafos precedentes, a fin de no alterar los totales fijados en este artículo, a las ampliaciones y reestructuraciones de cargos y horas cátedra necesarias para dar cumplimiento a sentencias judiciales firmes y reclamos administrativos que se resuelvan favorablemente, a atender la prestación de servicios esenciales y a dar cumplimiento a los términos de los convenios colectivos de trabajo vigentes a la fecha de la sanción de esta Ley, como así también a aquellos que se aprueben durante el presente ejercicio.

Los cargos vacantes deben ser administrados y controlados por el Poder Ejecutivo, a través del Ministerio de Economía e Infraestructura o el organismo que lo remplace y cubiertos, prioritariamente, cuando se destinen al nombramiento o remplazos de personal docente de establecimientos educativos, del personal policial, del que reviste en tareas específicas sanitarias en hospitales y puestos de salud y del personal que presta servicios esenciales.

Artículo 7.º Se establece la intervención previa del Ministerio de Economía e Infraestructura o el organismo que lo remplace, en las actuaciones que propicien la emisión de normas legales para aprobar designaciones, llamados a concurso para cubrir vacantes, reencasillamientos, transferencias, reconocimientos de servicios y retroactividades, readecuaciones salariales, aprobación de acuerdos por comisiones paritarias y/o aquellas comisiones creadas específicamente en el marco de los convenios colectivos de trabajo vigentes y de otros que incidan en el aumento de la masa salarial del personal dependiente del Poder Ejecutivo. A efectos de evaluar las repercusiones presupuestarias de la acción en curso, el organismo de origen debe expedirse mediante un informe técnico con respecto a la tipificación específica en la normativa vigente en la materia, costo implícito de la medida en cuestión y existencia de saldo presupuestario en la partida correspondiente. Todo acto administrativo que signifique incremento del gasto, que no cuente con el saldo presupuestario respectivo y haya omitido el procedimiento descripto en este artículo será considerado conforme al artículo 71 de la Ley 1284, de Procedimiento Administrativo.

### CAPÍTULO III

#### **NORMAS SOBRE RECURSOS Y GASTOS**

Artículo 8.º Se autoriza, de conformidad con el artículo 18 de la Ley 2141 (TO Resolución 853 y ley modificatoria), de Administración Financiera y Control, la contratación de obras cuyo plazo de ejecución exceda el Ejercicio Financiero 2022, de acuerdo con el detalle de la planilla 15A y 15A' del Anexo I esta ley.

Artículo 9.º Se autoriza, de conformidad con el artículo 18 de la Ley 2141 (TO. Resolución 853 y ley modificatoria), de Administración Financiera y Control, la adquisición de bienes y servicios cuyo plazo exceda el Ejercicio Financiero 2022, de acuerdo con el detalle de la planilla 15B del Anexo I de esta ley.

Artículo 10.º Se faculta al Poder Ejecutivo provincial para que, a través del Ministerio de Economía e Infraestructura o del organismo que lo remplace, instruya a todas las jurisdicciones y organismos comprendidos en esta ley sobre los alcances y modalidades de la programación presupuestaria, determinando los períodos y partidas presupuestarias alcanzados, con el objeto de ordenar la ejecución del presupuesto que posibilite la concreción de los resultados esperados con los recursos disponibles.

Artículo 11 Los organismos comprendidos en esta ley solo pueden excederse en los límites de créditos y compromisos fijados en la programación presupuestaria determinada por el Ministerio de Economía e Infraestructura o por el organismo que lo remplace, cuando puedan compensar tales excesos con ahorros que, en el mismo período, se registren en otras partidas o en partidas de otras jurisdicciones u organismos.  
Una vez verificados los ahorros, el Ministerio de Economía e Infraestructura o el organismo lo remplace podrá dictar la respectiva norma de excepción.

Artículo 12 La distribución programática de los montos detallados en los artículos 1.º, 2.º, 3.º y 4.º de esta ley, debe ser establecida por el Poder Ejecutivo a efectos de desagregar los niveles de crédito y de programación, como así también incluir el plan de trabajos públicos para los distintos organismos, de acuerdo con el artículo 13 de la Ley 2141 (TO Resolución 853 y ley modificatoria), de Administración Financiera y Control.

Artículo 13 Los Poderes Legislativo y Judicial, en sus respectivas jurisdicciones, pueden efectuar las modificaciones y reestructuraciones sobre las categorías programáticas, de acuerdo con la forma que reglamentariamente corresponda, pudiendo crear, suprimir y/o fusionar categorías, para lo cual deben contar con la intervención previa del Ministerio de Economía e Infraestructura o del organismo que lo remplace.

Artículo 14 Se faculta al Poder Ejecutivo Provincial, a través del Ministerio de Economía e Infraestructura o del organismo que lo remplace, para disponer hasta de un noventa por ciento (90%) de los ingresos que conforman los regímenes especiales de Coparticipación de Impuestos Nacionales, de conformidad con el artículo 2.º del Acuerdo Nación-Provincias sobre Relación Financiera y Bases de un Régimen de Coparticipación de Impuestos, ratificado por la Ley 2416.

Artículo 15 Se autoriza al Poder Ejecutivo Provincial, o a quien este designe, a incrementar o fijar una disminución del Presupuesto General, en la medida en que se verifique una mayor o menor ejecución de recursos o cuando existan elementos objetivos que permitan su reestimación fehaciente.

Artículo 16 Se autoriza a considerar ejecutados los importes que excedan los originariamente previstos en las partidas de Contribuciones y Transferencias, cuando se registren mayores ingresos que los calculados para aquellos rubros en los que corresponda legalmente asignar participación, hasta cubrir dichos aportes o compensaciones.

Artículo 17 La máxima autoridad del Ministerio de Economía e Infraestructura, por resolución conjunta con la máxima autoridad del ministerio del área correspondiente, pueden autorizar un incremento del Presupuesto General, incorporando las partidas específicas necesarias o incrementando las ya previstas, cuando deban realizar erogaciones originadas en la adhesión a leyes, decretos y convenios con vigencia en el ámbito provincial, y hasta los montos que, como aporte de recursos, ellos prevean. Los resultados positivos, una vez compensados los resultados negativos, podrán ser incorporados como recursos del ejercicio en que se disponga su destino, cuidando de no alterar la afectación de los recursos que los originan.

Artículo 18 El Ministerio de Economía e Infraestructura o el organismo que lo remplace, puede disponer modificaciones y reestructuraciones al Presupuesto General y a los presupuestos operativos, incluidas aquellas autorizadas por el artículo 15 de la Ley 2141 (TO Resolución 853 y ley modificatoria), de Administración Financiera y Control. En su caso, su titular resolverá en forma conjunta con el o los Ministerios de las áreas en las que se modifiquen partidas. Las modificaciones efectuadas en el presupuesto por aplicación de las atribuciones conferidas esta ley, deben ser comunicadas a la Legislatura provincial.

Artículo 19 Se faculta al Ministerio de Economía e Infraestructura, o al organismo que lo remplace, para aprobar el Manual de Clasificaciones Presupuestarias para el sector público provincial, a fin de efectuar la clasificación de los recursos y erogaciones de la Administración provincial.

Artículo 20 Los remanentes de recursos afectados de origen nacional, que se verifiquen al 31 de diciembre de 2021, pueden transferirse al Ejercicio 2022 como remanente de ejercicios anteriores, manteniendo la afectación de origen. El Poder Ejecutivo provincial puede transferir a Rentas Generales los remanentes de recursos provinciales acumulados que se verifiquen al 31 de diciembre de 2021 en cada una de las cuentas especiales o de recursos afectados. Los saldos transferidos pueden ser utilizados para financiar erogaciones de la misma jurisdicción cedente. El Ministerio de Economía e Infraestructura o el organismo que lo remplace debe informar los montos que corresponde transferir por aplicación de las disposiciones precedentes, a cada jurisdicción, las que deberán efectuar la respectiva transferencia. En caso de no disponer el traslado según lo previsto, se podrán transferir al Ejercicio 2022 como remanente de ejercicios anteriores, manteniendo la afectación de origen.

Artículo 21 Se autoriza al Poder Ejecutivo a adherir a la normativa correspondiente en caso de que el Gobierno nacional incorpore, amplíe, limite, deje sin efecto y/o suspenda artículos referidos al régimen creado por Ley nacional 25 917, normas complementarias y modificatorias, a la que la provincia adhirió mediante las Leyes 2514 y 3113.

Artículo 22 El aporte previsto en el inciso a) del artículo 3.º de la Ley 2634 para el Fondo Fiduciario para el Desarrollo Tecnológico debe integrarse por la suma anual de tres millones trescientos cincuenta y dos mil quinientos treinta y nueve pesos (\$3 352 539).

Artículo 23 Se autoriza al Poder Ejecutivo a dar continuidad al programa previsto en el artículo 25 de la Ley 3275, con destino a la reactivación, inversión e incremento de la producción hidrocarburífera convencional en el territorio provincial y orientado a la contratación de empresas y de empleo local en dicho sector. En dicho marco, puede emitir certificados de crédito fiscal por un monto hasta de mil quinientos millones de pesos (\$1 500 000 000) para ser aplicados a la cancelación de impuestos provinciales.

El Poder Ejecutivo debe establecer los alcances del programa, los cuales deben incluir, entre otros



puntos, las condiciones para ser beneficiario de este, el porcentaje máximo a otorgar de los mencionados instrumentos respecto de la inversión que ejecuten las empresas que resulten beneficiarias, el cual no puede ser mayor al cincuenta por ciento (50%) de aquella, neta del impuesto al valor agregado y la forma y plazo de utilización de los certificados de crédito fiscal a emitir. Asimismo, se pueden incluir en el plan de inversión trabajos de abandono de pozos.

Artículo 24 Se autoriza al Poder Ejecutivo a dar continuidad al Programa de Reactivación Productiva y Turística previsto en el artículo 26 de la Ley 3275, con destino a dar impulso y acompañar a la inversión privada, favorecer el sostenimiento de empresas y el empleo en la provincia. Se deben considerar las inversiones realizadas por los sectores agropecuarios, agroindustriales, industria, servicios, comercio, construcción, profesiones liberales y turismo en todo el territorio provincial. En dicho marco, puede emitir certificados de crédito fiscal por un monto hasta de mil millones de pesos (\$1 000 000 000) para ser aplicados a la cancelación de impuestos provinciales.

El Poder Ejecutivo debe establecer los alcances del programa, los cuales deben incluir las condiciones para ser beneficiario, el porcentaje máximo a otorgar de los mencionados instrumentos respecto de la inversión que ejecuten las empresas que resulten beneficiarias, el cual no puede ser mayor al veinte por ciento (20%) de la inversión en bienes durables, neta del impuesto al valor agregado y la forma y plazo de la utilización de los certificados de crédito fiscal a emitir.

Artículo 25 Se autoriza al Poder Ejecutivo a dar continuidad al Programa Acompañamiento al Primer Empleo Joven previsto en el artículo 27 de la Ley 3275, con el objeto de incentivar la contratación de jóvenes y fomentar la radicación de micro, pequeñas y medianas empresas en la provincia. Las micro, pequeñas y medianas empresas gozan de un crédito fiscal para el pago del impuesto sobre los ingresos brutos, equivalente a la suma de cinco mil pesos (\$5000) mensuales por cada nueva persona trabajadora joven incorporada, con un máximo de dos trabajadores. Dicho crédito debe ser hasta de cien millones de pesos (\$100 000 000). El crédito fiscal rige a partir de la fecha de contratación de la nueva persona empleada y por un plazo de seis meses por cada persona trabajadora joven incorporada, pudiendo prorrogarse.

El Poder Ejecutivo debe establecer los alcances del mencionado programa, los cuales deben incluir, entre otros puntos, las condiciones para ser titular del beneficio, los destinatarios del programa, el procedimiento para la materialización del monto del crédito fiscal y la actualización de dicho monto.

Artículo 26 Se autoriza al Poder Ejecutivo a crear un programa de acompañamiento a la inversión en infraestructura turística de base, con el objeto de impulsar y acompañar la inversión privada en los cerros, parques de nieve y aeropuertos de la provincia, a fin de realizar nuevas mejoras en la infraestructura destinada de manera directa a la prestación de sus servicios. En dicho marco puede emitir certificados de crédito fiscal por un monto hasta de quinientos millones de pesos (\$500 000 000) para ser aplicados a la cancelación de impuestos provinciales.

El Poder Ejecutivo debe establecer los alcances del programa, los cuales deben incluir, entre otros puntos, las condiciones para ser beneficiario, el tipo de inversión alcanzada por este, el porcentaje máximo a otorgar de los mencionados instrumentos respecto de la inversión que ejecuten las empresas que resulten beneficiarias y la forma y plazo de la utilización de los certificados de crédito fiscal a emitir.

Artículo 27 Se faculta a la Secretaría General y Servicios Públicos, o al organismo que la remplace a fijar los precios y tarifas por los servicios que suministra el Ente Provincial de Agua y Saneamiento del Neuquén, sobre la base de los cuadros respectivos que a ese efecto le someterá el directorio del ente.

CAPÍTULO IV

USO DEL CRÉDITO

Artículo 28 Se fija en veintisiete mil seiscientos treinta y un millones quinientos quince mil setenta y ocho pesos (\$27 631 515 078), o su equivalente en otras monedas, el monto autorizado del uso del crédito, de acuerdo con el detalle de la planilla 16 del Anexo I de esta ley. A tales efectos, el Poder Ejecutivo puede realizar las operaciones de crédito público detalladas en el artículo 36 de la Ley 2141 (TO Resolución 853 y ley modificatoria), de Administración Financiera y Control.

El Poder Ejecutivo puede efectuar modificaciones en la planilla mencionada para adecuarla a las posibilidades de financiamiento que se obtengan durante el ejercicio.

Artículo 29 Se autoriza al Poder Ejecutivo a realizar operaciones de crédito público para reestructurar la deuda pública y/o cancelar la deuda del Tesoro, mediante su consolidación, conversión, renegociación, canje, precancelación o rescate, en la medida en que ello implique un mejoramiento de los montos, plazos y/o intereses de las operaciones originales, obteniendo, si es necesario, el correspondiente consentimiento de los acreedores, en cuyo caso se admitirán reestructuraciones en las partidas presupuestarias de capital correspondientes. Asimismo puede convenir con el Gobierno nacional y compensar, reestructurar y/o cancelar las deudas que la provincia mantiene con el sector público no financiero.

Artículo 30 En el marco de la autorización del uso del crédito otorgada por el artículo 28 de esta ley, el Poder Ejecutivo, a través del Ministerio de Economía e Infraestructura o del organismo que lo remplace, puede endeudarse con proveedores con el objeto de financiar erogaciones de capital.

Artículo 31 A efectos de instrumentar las operaciones de crédito público autorizadas en este capítulo, se faculta al Poder Ejecutivo para suscribir los instrumentos que sean necesarios y dictar las normas complementarias que establezcan las formas y condiciones a que debe sujetarse la operatoria, tales como amortización de capital, cancelación de los servicios de deuda, plazo, tasa de interés aplicable, colocación en el mercado local o internacional, pago de comisiones, gastos, instrumentación e identificación de la deuda, pudiendo prorrogar la jurisdicción a tribunales extranjeros, elegir la ley aplicable a ellos y acordar otros compromisos habituales para operaciones en dichos mercados. A tales efectos, puede afectar en garantía, ceder en pago y/o en propiedad fiduciaria los fondos provenientes de la Coparticipación Federal de Impuestos, según el Acuerdo Nación-Provincias sobre Relación Financiera y Bases de un Régimen de Coparticipación Federal de Impuestos, ratificado por la Ley nacional 25 570, o el régimen que lo reemplace y/o las regalías hidroeléctricas, de petróleo y gas, y el canon extraordinario de producción y/o los recursos propios de libre disponibilidad.

Artículo 32 Se autoriza a la máxima autoridad del Ministerio de Economía e Infraestructura o al organismo que lo remplace, a efectuar los trámites correspondientes y suscribir la documentación necesaria, a fin de dar cumplimiento con los artículos precedentes para que, por sí o por terceros, actúe en la instrumentación, registración y pago del endeudamiento autorizado en esta ley; asimismo, a realizar las adecuaciones presupuestarias correspondientes. Las operaciones de crédito público acordadas sobre la base de lo dispuesto en este capítulo se encuentran exentas del pago de todo tributo provincial creado o a crearse.



Artículo 33 Se determina que la prórroga prevista en el artículo 12 de la Ley 2141 (TO Resolución 853 y ley modificatoria), de Administración Financiera y Control, respecto del uso del crédito y las operaciones autorizadas por el este capítulo, se debe efectuar de acuerdo con los términos y condiciones previstos en él.

Artículo 34 Se prorroga la autorización del uso del crédito otorgada por el artículo 29 de la Ley 3275, hasta por setecientos cincuenta millones de pesos (\$750 000 000) más los intereses, comisiones, gastos y accesorios, a los efectos de que el Poder Ejecutivo, a través del Ministerio de Economía e Infraestructura, pueda concretar las operaciones de leasing autorizadas por el Decreto 1547/21 y que se encuentran en trámite con el Banco Provincia del Neuquén S. A.

## CAPÍTULO V

### FINANCIAMIENTO DE CORTO PLAZO

Artículo 35 Se autoriza al Poder Ejecutivo a contraer deuda del Tesoro a través de la emisión de letras del Tesoro en las condiciones establecidas en el artículo 61 de la Ley 2141 (TO Resolución 853 y ley modificatoria), de Administración Financiera y Control, y a través de préstamos, incluidos aquellos que se celebren con entidades financieras, u otras obligaciones de corto plazo, en pesos, dólares estadounidenses u otras monedas, para cubrir deficiencias estacionales de caja, que deben cancelarse en el transcurso del ejercicio financiero en el que se contraigan.

Artículo 36 A efectos de instrumentar las operaciones previstas en el artículo precedente, se autoriza al Poder Ejecutivo a afectar en garantía, ceder en pago y/o en propiedad fiduciaria los recursos provenientes de la Coparticipación Federal de Impuestos, de acuerdo a lo previsto en el Acuerdo Nación-Provincias sobre Relación Financiera y Bases de un Régimen de Coparticipación Federal de Impuestos, ratificado por Ley nacional 25 570, o el régimen que lo remplace, y/o las regalías hidroeléctricas, de petróleo y gas, y el canon extraordinario de producción y/o los recursos propios de libre disponibilidad; asimismo puede suscribir los instrumentos que sean necesarios y dictar las normas complementarias para la instrumentación, colocación, registración y pago, y aquellas que establezcan las formas y condiciones a que deben sujetarse las operatorias, tales como amortización de capital, cancelación de los servicios de deuda, plazo, tasa de interés aplicable, colocación en el mercado local o internacional, pago de comisiones, gastos, pudiendo prorrogar la jurisdicción a tribunales extranjeros, elegir la ley aplicable a ellos y acordar otros compromisos habituales para operaciones en dichos mercados.

La emisión, comercialización, recupero, rentabilidad y todo acto vinculado a las letras y a las operaciones autorizadas en este capítulo están exentas del pago de cualquier impuesto y/o tasa provincial creado o a crearse.

## **TÍTULO II**

### **PRESUPUESTO DE GASTOS Y RECURSOS DE LA ADMINISTRACIÓN CENTRAL**

Artículo 37 Se detallan en las planillas resumen 1, 2, 3, 4, 5, 6 y 7 del Anexo I de esta ley, los importes determinados en los artículos 1.º, 2.º, 3.º, 4.º y 5.º de esta ley que corresponden a la Administración Central.

**TÍTULO III**

**PRESUPUESTO DE GASTOS Y RECURSOS DE ORGANISMOS  
DESCENTRALIZADOS, FONDOS FIDUCIARIOS Y OTROS ENTES**

Artículo 38 Se detallan en las planillas resumen 1A, 2A, 3A, 4A, 5A, 6A y 7A del Anexo I de esta ley los importes determinados en los artículos 1.º, 2.º, 3.º, 4.º y 5.º de esta ley, que corresponden a organismos descentralizados.

Artículo 39 Se detallan en las planillas resumen 1B, 2B, 3B, 4B, 5B, 6B y 7B, del Anexo I de esta ley, los importes determinados en los artículos 1.º, 2.º, 3.º, 4.º y 5.º de esta ley, que corresponden a fondos fiduciarios.

Artículo 40 Se fija en noventa y tres mil ochocientos veintiocho millones quinientos treinta y cuatro mil cincuenta y siete pesos (\$93 828 534 057) el Presupuesto Operativo del Instituto de Seguridad Social del Neuquén para el Ejercicio Financiero 2022, de acuerdo con el detalle de las planillas 1C y 2C del Anexo I de esta ley. El Poder Ejecutivo debe aprobar la distribución de los créditos a presupuestar de ese organismo y puede disponer, con posterioridad, las reestructuraciones y modificaciones que considere necesarias durante dicho ejercicio.

Artículo 41 Se fija en tres mil setecientos sesenta y dos millones cuatrocientos sesenta y cinco mil treinta y siete pesos (\$3 762 465 037) el Presupuesto Operativo del Instituto Provincial de Juegos de Azar para el Ejercicio Financiero 2022, de acuerdo con el detalle de las planillas 1D y 2D del Anexo I de la esta ley. El Poder Ejecutivo debe aprobar la distribución de los créditos a presupuestar de ese organismo y puede disponer, con posterioridad, las reestructuraciones y modificaciones que considere necesarias durante dicho ejercicio.

Artículo 42 Se faculta al Poder Ejecutivo para que, a través del organismo competente, disponga las renegociaciones de los contratos vigentes de todas las jurisdicciones y organismos comprendidos en esta ley, en cuanto a su plazo y al cumplimiento de las obligaciones que forman parte de ellos.

Artículo 43 Se fija el valor del módulo electoral creado por el artículo 171 de la Ley 3053 en ciento sesenta y seis pesos con 10/100 (\$166,10).

Artículo 44 Se crea el Programa de Relevamiento y Diseño del Plan de Obras y Mejoramiento de la Infraestructura Escolar en el ámbito de la Subsecretaría de Obras Públicas, con el objeto de conocer el estado de situación de las instalaciones y servicios de todos los espacios físicos donde funcionen instituciones educativas dependientes del Consejo Provincial de Educación (CPE), así como el diseño de un plan de obras y mejoramiento.

- a) El relevamiento se debe efectuar de acuerdo con las siguientes etapas:
  - 1) Primera etapa: relevamiento de los espacios escolares ubicados en áreas rurales;
  - 2) Segunda etapa: relevamiento de los espacios escolares ubicados en áreas urbanas.
- b) Para los espacios escolares ubicados en áreas rurales se deben especificar partidas presupuestarias con finalidad específica y definir un orden de prioridades en función de la urgencia y las necesidades identificadas en el relevamiento.

La Subsecretaría de Obras Públicas debe elevar bimestralmente a la Honorable Legislatura del

Neuquén para ser tratado en forma conjunta en las comisiones de Hacienda y Presupuesto, Cuentas y Obras Públicas y de Educación, Cultura, Ciencia y Tecnología, un informe detallado sobre el estado del mantenimiento, ejecución de las obras y necesidad de obras nuevas que surjan del relevamiento de las instituciones educativas con el fin de garantizar las condiciones edilicias y de habitabilidad segura.

Artículo 45 Se autoriza al Poder Ejecutivo a realizar las modificaciones presupuestarias necesarias para atender el pago de los importes que correspondan por los Expedientes: O-149/20; O-150/20; O-151/20; O-152/20; O-153/20; O-155/20; O-156/20; O-160/20; O-161/20; O-163/20; O-165/20; O-168/20; O-1/21 c/Cde.1; O-5/21; O-7/21; O-8/21 c/Cde. 1; O-9/21 c/Cde. 1; O-13/21 c/Cde. 1; O-17/21; O-20/21; O-28/21; O-30/21; O-44/21; O-46/21; O-50/21 c/Cde. 1; O-52/21; O-56/21; O-58/21; O-63/21; O-64/21; O-65/21; O-67/21; O-68/21; O-69/21; O-76/21; O-79/21; O-81/21; O-85/21; O-88/21; O-96/21 c/Cde. 1; O-97/21; O-103/21 c/Cde. 1 y 2; O-104/21; O-105/21; O-106/21; O-109/21; O-111/21; O-112/21; O-114/21; O-115/21 c/Cde. 1; O-116/21; O-120/21 c/Cde. 1 y 2; O-122/21 c/Cde. 1; O-124/21; O-127/21; O-128/21; O-136/21; O-137/21; O-140/21; O-141/21; O-146/21 c/Cde. 1; O-148/21; O-150/21; O-151/21 y O-155/21; en la medida que los mismos no estén alcanzados por la Ley 1947.

Artículo 46 Comuníquese al Poder Ejecutivo.

Sala de Comisiones, 30 de noviembre de 2021.

  
**LEGISLATURA**  
PROVINCIA DEL NEUQUÉN  
-JOSE RAUL MUÑOZ  
DIPUTADO MUÑOZ JOSE RAUL  
1/12/2021 10:25:17

  
**LEGISLATURA**  
PROVINCIA DEL NEUQUÉN  
-ANDRES ARTURO PERESSINI  
DIPUTADO PERESSINI ANDRES  
ARTURO  
1/12/2021 09:01:14

  
**LEGISLATURA**  
PROVINCIA DEL NEUQUÉN  
-CARINA YANET RICCOMINI  
DIPUTADO RICCOMINI CARINA  
YANET  
1/12/2021 08:55:12

  
**LEGISLATURA**  
PROVINCIA DEL NEUQUÉN  
-FRANCISCO JOSE ROLS  
DIPUTADO ROLS FRANCISCO  
JOSE  
1/12/2021 10:30:11

  
**LEGISLATURA**  
PROVINCIA DEL NEUQUÉN  
-OSVALDO DARIO PERALTA  
DIPUTADO PERALTA OSVALDO  
DARIO  
1/12/2021 10:57:58

  
**LEGISLATURA**  
PROVINCIA DEL NEUQUÉN  
-MARIANO VICTORIO MANSILLA  
GARODNIK  
DIPUTADO MANSILLA GARODNIK  
MARIANO VICTORIO  
1/12/2021 08:49:54

  
**LEGISLATURA**  
PROVINCIA DEL NEUQUÉN  
-MARIA LORENA PARRILLI  
DIPUTADO PARRILLI MARIA  
LORENA  
30/11/2021 15:15:13

  
**LEGISLATURA**  
PROVINCIA DEL NEUQUÉN  
-LUCAS ALBERTO CASTELLI  
DIPUTADO CASTELLI LUCAS  
ALBERTO  
1/12/2021 09:37:07

  
**LEGISLATURA**  
PROVINCIA DEL NEUQUÉN  
-LILIANA AMELIA MURISI  
DIPUTADO MURISI LILIANA AMELIA  
30/11/2021 15:03:39

  
**LEGISLATURA**  
PROVINCIA DEL NEUQUÉN  
-CARLOS ENRIQUE SANCHEZ  
DIPUTADO SANCHEZ CARLOS  
ENRIQUE  
30/11/2021 19:55:00

  
**LEGISLATURA**  
PROVINCIA DEL NEUQUÉN  
-MAXIMILIANO JOSE CAPARROZ  
DIPUTADO CAPARROZ  
MAXIMILIANO JOSE  
1/12/2021 08:28:35

  
**LEGISLATURA**  
PROVINCIA DEL NEUQUÉN  
-LORENA VANESA ABDALA  
DIPUTADO ABDALA LORENA  
VANESA  
30/11/2021 14:54:09

## Anexo I

### TÍTULO I:

Planilla 1	Art. 1°
Planilla 2	Art. 1°
Planilla 3	Art. 1°
Planilla 4	Art. 1°
Planilla 5	Art. 1°
Planilla 6	Art. 1°
Planilla 7	Art. 1°
Planilla 8	Art. 2°
Planilla 9	Art. 3°
Planilla 10	Art. 3°
Planilla 11	Art. 4° y 5°
Planilla 12	Art. 5°
Planilla 13	Art. 5°
Planilla 14	Art. 4° y 5°
Planilla 15 A	Art. 8
Planilla 15A'	Art. 8°
Planilla 15 B	Art. 9°
Planilla 16	Art. 28

### TÍTULO II

Planilla 1	Art. 37
Planilla 2	Art. 37
Planilla 3	Art. 37
Planilla 4	Art. 37
Planilla 5	Art. 37
Planilla 6	Art. 37
Planilla 7	Art. 37

### TÍTULO III

Planilla 1A	Art. 38
Planilla 2A	Art. 38
Planilla 3A	Art. 38
Planilla 4A	Art. 38
Planilla 5A	Art. 38
Planilla 6A	Art. 38
Planilla 7A	Art. 38
Planilla 1B	Art. 39
Planilla 2B	Art. 39
Planilla 3B	Art. 39
Planilla 4B	Art. 39
Planilla 5B	Art. 39
Planilla 6B	Art. 39
Planilla 7B	Art. 39
Planilla 1C	Art. 40
Planilla 2C	Art. 40
Planilla 1D	Art. 41
Planilla 2D	Art. 41

TITULO I  
Planilla 1  
Anexa al Art. 1

ADMINISTRACIÓN PROVINCIAL

COMPOSICIÓN DEL GASTO POR FINALIDAD - FUNCIÓN Y CARÁCTER ECONÓMICO

CARACTER ECONÓMICO													
FINALIDAD - FUNCIÓN	GASTOS DE CONSUMO			GASTOS CORRIENTES		IMPUESTOS DIRECTOS	TRANSF. CORRIENTES	TOTAL	INVERSIÓN REAL DIRECTA	TRANSF. DE CAPITAL	GASTOS DE CAPITAL	TOTAL	TOTAL GENERAL
	PERSONAL	OTROS	TOTAL	RENTAS DE LA PROPIEDAD	PREST. SEC. SOCIAL								
ADMINISTRACION GUBERNAMENTAL	29.402.567.432	4.686.155.516	34.088.722.948	0	0	0	42.128.262.340	76.216.985.288	1.289.363.527	22.129.493	3.743.463.891	5.054.956.911	81.271.942.199
LEGISLATIVA	3.757.109.956	843.406.259	4.600.516.215	0	0	0	200.000	4.600.716.215	470.336.827	0	0	0	5.071.053.042
JUDICIAL	14.597.515.430	1.347.260.615	15.944.806.045	0	0	0	0	15.944.806.045	380.108.898	0	0	0	16.324.914.943
ADMINISTRACION GENERAL	6.995.923.579	9.055.941.181	16.051.864.760	0	0	0	4.020.000	9.055.884.760	320.577.628	0	0	0	19.376.462.388
RELACIONES INTERIORES (MUNICIPIOS Y COMISIONES DE FOMENTO)	439.807.352	28.369.342	468.176.694	0	0	0	42.121.642.340	42.589.819.034	352.200	22.129.493	3.743.463.891	3.765.945.584	46.355.764.618
ADMINISTRACION FISCAL	2.920.767.949	346.719.801	3.267.487.750	0	0	0	2.400.000	3.269.887.750	108.200.431	0	0	0	3.378.088.181
CONTROL DE LA GESTION PUBLICA	544.171.077	46.367.538	590.538.615	0	0	0	0	590.538.615	6.716.351	0	0	0	597.254.966
INFORMACION Y ESTADISTICAS BASICAS	147.272.089	18.060.780	165.332.869	0	0	0	0	165.332.869	3.071.192	0	0	0	168.404.061
SERVICIOS DE SEGURIDAD	17.063.336.467	2.187.691.745	19.251.028.212	0	0	0	56.660.995	19.307.689.207	1.514.792.536	0	0	0	20.822.481.743
SEGURIDAD INTERIOR	15.637.034.501	1.336.839.676	16.973.874.177	0	0	0	55.660.995	17.029.535.172	772.896.500	0	0	0	17.802.431.672
SISTEMA PENAL	1.158.168.923	147.313.462	1.305.482.385	0	0	0	1.000.000	1.306.482.385	88.896.036	0	0	0	1.395.378.421
ADMINISTRACION DE LA SEGURIDAD	268.133.043	703.538.607	971.671.650	0	0	0	0	971.671.650	653.000.000	0	0	0	1.624.671.650
SERVICIOS SOCIALES	103.843.140.119	19.559.250.439	123.402.390.558	0	0	0	8.753.114.121	132.155.704.679	19.258.124.389	2.259.912.168	1.216.253.985	22.733.390.542	154.889.095.221
SALUD	32.734.130.647	9.606.784.248	42.340.914.895	0	0	0	82.532.984	42.423.447.879	3.039.679.113	6.500.000	0	0	48.463.126.992
PROMOCION Y ASISTENCIA SOCIAL	7.966.808.595	1.557.984.811	9.524.793.406	0	0	0	2.932.226.748	12.457.020.154	168.060.910	2.135.561.264	107.252.367	2.410.874.541	14.867.894.695
SEGURIDAD SOCIAL	0	0	0	0	0	0	0	406.666.396	0	0	0	0	406.666.396
EDUCACION Y CULTURA	60.882.539.254	7.258.569.327	68.141.108.581	0	0	0	4.884.639.288	73.025.747.869	32.506.307	3.000.000	0	5.233.506.307	76.259.254.176
CIENCIA Y TECNICA	0	1.903.958	1.903.958	0	0	0	0	1.903.958	36.400.000	3.352.539	0	38.752.539	41.656.487
TRABAJO	619.984.015	52.799.508	672.783.523	0	0	0	447.000.000	1.119.783.523	3.888.100	0	0	3.888.100	1.123.671.623
VIVIENDA Y URBANISMO	817.150.979	488.333.419	1.305.484.398	0	0	0	248.705	1.315.193.103	4.918.908.071	5.600.000	1.109.001.618	6.033.509.689	7.349.242.792
AGUA POTABLE Y ALCANTARILLADO	822.526.629	582.544.728	1.405.071.357	0	0	0	0	1.405.071.357	5.859.417.757	4.400.000	0	5.863.817.757	7.268.889.114
OTROS SERVICIOS URBANOS	0	330.440	330.440	0	0	0	0	330.440	7.764.131	100.598.365	0	108.362.496	108.692.936
SERVICIOS ECONOMICOS	6.871.407.467	12.515.314.923	19.386.722.390	0	0	0	2.960.484.898	22.347.207.288	13.201.737.095	2.061.154.856	3.653.481.317	18.916.373.268	41.263.580.556
ENERGIA, COMBUSTIBLES Y MINERIA	2.598.594.610	10.502.589.765	13.101.184.375	0	0	0	1.013.247.800	14.114.432.175	3.201.153.784	2.500.000	2.751.704.087	5.955.357.871	20.069.790.046
COMUNICACIONES	466.993.100	354.970.253	821.963.353	0	0	0	58.064.258	880.027.611	146.840.346	5.000.010	0	151.840.356	1.031.867.967
TRANSPORTE	523.538.876	593.213.049	1.116.751.925	0	0	0	1.276.719.170	2.393.471.095	8.516.666.096	0	0	8.516.666.096	10.909.137.191
ECOLOGIA	642.332.032	50.853.663	693.185.695	0	0	0	0	692.915.695	61.346.000	0	0	61.346.000	754.261.695
AGRICULTURA, GANADERIA Y RECURSOS NATURALES RENOVABLES	1.366.442.710	658.328.899	2.024.771.609	0	0	0	426.462.494	2.451.234.103	829.660.134	450.100.353	882.402.627	2.162.163.114	4.613.397.217
INDUSTRIA	67.788.342	24.165.671	91.954.013	0	0	0	2.500.000	94.454.013	111.019.281	51.749	624.869	111.695.869	206.148.912
COMERCIO, TURISMO Y OTROS SERVICIOS	616.729.497	257.467.448	874.196.945	0	0	0	97.294.977	971.491.922	330.209.719	18.749.734	0	348.959.463	1.320.451.375
SEGUROS Y FINANZAS	0	0	0	0	0	0	0	0	1.601.607.830	0	0	1.601.607.830	1.601.607.830
ADMINISTRACION DE LOS SERVICIOS ECONOMICOS	588.988.300	73.996.175	662.984.475	0	0	0	86.196.199	749.180.674	5.841.735	1.894.914	0	7.736.649	756.917.323
DEUDA PUBLICA	0	0	0	11.999.030.824	0	0	0	11.999.030.824	0	0	0	0	11.999.030.824
SERVICIO DE LA DEUDA PUBLICA (INTERESES Y GASTOS)	0	0	0	11.999.030.824	0	0	0	11.999.030.824	0	0	0	0	11.999.030.824
TOTAL	157.180.451.485	38.948.412.623	196.128.864.108	11.999.030.824	0	0	53.898.722.354	262.026.617.286	35.264.017.547	4.342.296.517	8.613.199.193	48.219.513.257	310.246.130.543

**TITULO I**  
Planilla 2  
Anexa al Art. 1

**ADMINISTRACIÓN PROVINCIAL**  
**COMPOSICIÓN DEL GASTO POR FINALIDAD - FUNCIÓN Y POR CARÁCTER INSTITUCIONAL**

FINALIDAD - FUNCIÓN	CARÁCTER INSTITUCIONAL	ADMINISTRACIÓN CENTRAL	ORGANISMOS DESCENTRALIZADOS	FONDOS FIDUCIARIOS	TOTAL
<b>ADMINISTRACION GUBERNAMENTAL</b>		<b>59.513.676.498</b>	<b>21.724.050.501</b>	<b>34.215.200</b>	<b>81.271.942.199</b>
LEGISLATIVA		0	5.071.053.042	0	5.071.053.042
JUDICIAL		0	16.324.914.943	0	16.324.914.943
ADMINISTRACION GENERAL		9.057.294.165	288.953.023	30.215.200	9.376.462.388
RELACIONES INTERIORES (MUNICIPIOS Y COMISIONES DE FOMENTO)		46.312.635.125	39.129.493	4.000.000	46.355.764.618
ADMINISTRACION FISCAL		3.378.088.181	0	0	3.378.088.181
CONTROL DE LA GESTION PUBLICA		597.254.966	0	0	597.254.966
INFORMACION Y ESTADISTICAS BASICAS		168.404.061	0	0	168.404.061
<b>SERVICIOS DE SEGURIDAD</b>		<b>20.822.481.743</b>	<b>0</b>	<b>0</b>	<b>20.822.481.743</b>
SEGURIDAD INTERIOR		17.802.431.672	0	0	17.802.431.672
SISTEMA PENAL		1.395.378.421	0	0	1.395.378.421
ADMINISTRACION DE LA SEGURIDAD		1.624.671.650	0	0	1.624.671.650
<b>SERVICIOS SOCIALES</b>		<b>64.922.934.807</b>	<b>87.749.026.970</b>	<b>2.217.133.444</b>	<b>154.889.095.221</b>
SALUD		43.959.236.188	1.503.890.804	0	45.463.126.992
PROMOCION Y ASISTENCIA SOCIAL		12.751.116.268	114.697.627	2.002.080.800	14.867.894.695
SEGURIDAD SOCIAL		391.666.396	15.000.000	0	406.666.396
EDUCACION Y CULTURA		6.450.945.931	71.808.308.245	0	78.259.254.176
CIENCIA Y TECNICA		5.656.497	36.000.000	0	41.656.497
TRABAJO		1.123.671.623	0	0	1.123.671.623
VIVIENDA Y URBANISMO		237.937.094	6.900.653.054	210.652.644	7.349.242.792
AGUA POTABLE Y ALCANTARILLADO		0	7.264.489.114	4.400.000	7.268.889.114
OTROS SERVICIOS URBANOS		2.704.810	105.988.126	0	108.692.936
<b>SERVICIOS ECONOMICOS</b>		<b>14.420.336.156</b>	<b>25.990.393.321</b>	<b>852.851.079</b>	<b>41.263.580.556</b>
ENERGIA, COMBUSTIBLES Y MINERIA		4.335.761.553	15.734.028.493	0	20.069.790.046
COMUNICACIONES		1.031.867.967	0	0	1.031.867.967
TRANSPORTE		1.432.736.119	8.624.019.400	852.381.672	10.909.137.191
ECOLOGIA		754.261.695	0	0	754.261.695
AGRICULTURA, GANADERIA Y RECURSOS NATURALES RENOVABLES		3.818.515.793	794.881.424	0	4.613.397.217
INDUSTRIA		83.936.639	122.213.273	0	206.149.912
COMERCIO, TURISMO Y OTROS SERVICIOS		807.984.269	512.467.106	0	1.320.451.375
SEGUROS Y FINANZAS		1.601.607.830	0	0	1.601.607.830
ADMINISTRACION DE LOS SERVICIOS ECONOMICOS		553.664.291	202.783.625	469.407	756.917.323
<b>DEUDA PUBLICA</b>		<b>11.396.943.582</b>	<b>602.087.242</b>	<b>0</b>	<b>11.999.030.824</b>
SERVICIO DE LA DEUDA PUBLICA (INTERESES Y GASTOS)		11.396.943.582	602.087.242	0	11.999.030.824
<b>TOTAL</b>		<b>171.076.372.786</b>	<b>136.065.558.034</b>	<b>3.104.199.723</b>	<b>310.246.130.543</b>

**TÍTULO I**  
Planilla 3  
Anexa al Art. 1

**ADMINISTRACIÓN PROVINCIAL**  
**COMPOSICIÓN DEL GASTO POR FINALIDAD - FUNCIÓN Y POR JURISDICCIÓN**

FINALIDAD - FUNCIÓN	JURISDICCIÓN	GOBERNACIÓN Y SECRETARÍAS	MINISTERIO DE GOBIERNO Y SEGURIDAD	MINISTERIO DE DESARROLLO SOCIAL Y TRABAJO	MINISTERIO DE ECONOMÍA E INFRAESTRUCTURA	MINISTERIO DE PRODUCCIÓN E INDUSTRIA	PODER JUDICIAL PROVINCIAL	TRIBUNAL DE CUENTAS	MINISTERIO DE ENERGÍA Y RECURSOS NATURALES	MINISTERIO DE EDUCACIÓN	MINISTERIO DE SALUD
<b>ADMINISTRACIÓN GUBERNAMENTAL</b>		3.850.427.113	1.992.465.557	1.394.098.724	50.694.608.910	0	16.324.914.943	597.254.966	255.272.126	0	0
LEGISLATIVA		0	0	0	0	0	0	0	0	0	0
JUDICIAL		0	0	0	0	0	0	0	0	0	0
ADMINISTRACIÓN GENERAL		3.367.898.219	1.992.465.557	1.394.098.724	1.303.980.944	0	16.324.914.943	0	0	0	0
RELACIONES EXTERIORES		0	0	0	0	0	0	0	255.272.126	0	0
RELACIONES INTERIORES (MUNICIPIOS Y COMISIONES DE FOMENTO)		464.528.894	0	0	45.862.235.724	0	0	0	0	0	0
ADMINISTRACIÓN FISCAL		18.000.000	0	0	3.360.088.181	0	0	0	0	0	0
CONTROL DE LA GESTIÓN PÚBLICA		0	0	0	0	0	0	597.254.966	0	0	0
INFORMACIÓN Y ESTADÍSTICAS BÁSICAS		0	0	0	168.404.061	0	0	0	0	0	0
<b>SERVICIOS DE SEGURIDAD</b>		<b>424.708.249</b>	<b>20.397.773.084</b>	<b>0</b>	<b>0</b>	<b>0</b>	<b>0</b>	<b>0</b>	<b>0</b>	<b>0</b>	<b>0</b>
SEGURIDAD INTERIOR		336.697.123	17.465.734.549	0	0	0	0	0	0	0	0
SISTEMA PENAL		88.011.126	1.307.367.295	0	0	0	0	0	0	0	0
ADMINISTRACIÓN DE LA SEGURIDAD		0	1.624.671.650	0	0	0	0	0	0	0	0
<b>SERVICIOS SOCIALES</b>		<b>20.124.282.169</b>	<b>313.860.599</b>	<b>10.439.359.514</b>	<b>6.549.650.879</b>	<b>0</b>	<b>0</b>	<b>0</b>	<b>252.427.418</b>	<b>70.958.502.351</b>	<b>41.107.653.301</b>
SALUD		2.747.582.887	0	0	0	0	0	0	104.000.000	0	41.107.653.301
PROMOCIÓN Y ASISTENCIA SOCIAL		587.316.015	313.860.599	9.310.421.495	2.186.818.658	0	0	0	140.427.418	0	0
SEGURIDAD SOCIAL		0	0	5.266.396	386.400.000	0	0	0	0	0	0
EDUCACIÓN Y CULTURA		4.030.054.186	0	0	1.975.289.963	0	0	0	0	0	0
CIENCIA Y TÉCNICA		5.656.497	0	0	36.000.000	0	0	0	0	70.958.502.351	0
TRABAJO		0	0	1.123.671.623	0	0	0	0	0	0	0
VIVIENDA Y URBANISMO		5.749.761.470	0	0	1.591.481.322	0	0	0	8.000.000	0	0
AGUA POTABLE Y ALCANTARILLADO		7.001.216.304	0	0	267.672.810	0	0	0	0	0	0
OTROS SERVICIOS URBANOS		2.704.810	0	0	105.988.126	0	0	0	0	0	0
<b>SERVICIOS ECONÓMICOS</b>		<b>23.007.963.804</b>	<b>832.781.582</b>	<b>0</b>	<b>12.417.955.550</b>	<b>1.590.674.304</b>	<b>0</b>	<b>0</b>	<b>2.466.616.396</b>	<b>0</b>	<b>0</b>
ENERGÍA, COMBUSTIBLES Y MINERÍA		15.663.343.067	0	0	3.700.703.934	0	0	0	705.743.045	0	0
COMUNICACIONES		0	832.781.582	0	0	0	0	0	0	0	0
TRANSPORTE		4.855.012.985	0	0	5.956.357.449	0	0	0	97.766.757	0	0
ECOLOGÍA		754.261.695	0	0	0	0	0	0	0	0	0
AGRICULTURA, GANADERÍA Y RECURSOS NATURALES		1.711.574.057	0	0	611.359.393	627.357.173	0	0	1.663.106.594	0	0
RENOVABLES		0	0	0	0	0	0	0	0	0	0
INDUSTRIA		0	0	0	108.719.040	97.430.872	0	0	0	0	0
COMERCIO, TURISMO Y OTROS SERVICIOS		23.772.000	0	0	298.240.143	249.936.697	0	0	0	0	0
SEGUROS Y FINANZAS		0	0	0	1.601.607.830	0	0	0	0	0	0
ADMINISTRACIÓN DE LOS SERVICIOS ECONÓMICOS		0	0	0	140.967.761	615.948.562	0	0	0	0	0
<b>DEUDA PÚBLICA</b>		<b>0</b>	<b>0</b>	<b>0</b>	<b>11.999.030.824</b>	<b>0</b>	<b>0</b>	<b>0</b>	<b>0</b>	<b>0</b>	<b>0</b>
SERVICIO DE LA DEUDA PÚBLICA (INTERESES Y GASTOS)		0	0	0	11.999.030.824	0	0	0	0	0	0
<b>TOTAL</b>		<b>47.407.391.335</b>	<b>23.536.881.232</b>	<b>11.833.458.238</b>	<b>81.661.246.163</b>	<b>1.590.674.304</b>	<b>16.324.914.943</b>	<b>597.254.966</b>	<b>2.974.315.940</b>	<b>70.958.502.351</b>	<b>41.107.653.301</b>



TITULO I  
Planilla 3  
Anexa al Art. 1

ADMINISTRACIÓN PROVINCIAL  
COMPOSICIÓN DEL GASTO POR FINALIDAD - FUNCIÓN Y POR JURISDICCIÓN

FINALIDAD - FUNCIÓN	JURISDICCIÓN	PODER LEGISLATIVO PROVINCIAL	MINISTERIO DE LAS CULTURAS	MINISTERIO DE JEFATURA DE GABINETE	MINISTERIO DE NIÑEZ, ADOLESCENCIA Y JUVENTUD	MINISTERIO DE TURISMO	MINISTERIO DE DEPORTES	MINISTERIO DE CIUDADANÍA	TOTAL
<b>ADMINISTRACION GUBERNAMENTAL</b>		5.100.053.042	0	1.062.846.818	0	0	0	0	81.271.942.199
LEGISLATIVA		5.071.053.042	0	0	0	0	0	0	5.071.053.042
JUDICIAL		0	0	0	0	0	0	0	16.324.914.943
ADMINISTRACION GENERAL		0	0	1.062.846.818	0	0	0	0	9.376.462.388
RELACIONES EXTERIORES		0	0	0	0	0	0	0	0
RELACIONES INTERIORES (MUNICIPIOS Y COMISIONES DE FOMENTO)		25.000.000	0	0	0	0	0	0	46.355.764.618
ADMINISTRACION FISCAL		0	0	0	0	0	0	0	3.378.088.181
CONTROL DE LA GESTION PUBLICA		0	0	0	0	0	0	0	597.254.966
INFORMACION Y ESTADISTICAS BASICAS		0	0	0	0	0	0	0	168.404.051
<b>SERVICIOS DE SEGURIDAD</b>		0	0	0	0	0	0	0	20.822.481.743
SEGURIDAD INTERIOR		0	0	0	0	0	0	0	17.802.431.672
SISTEMA PENAL		0	0	0	0	0	0	0	1.395.378.421
ADMINISTRACION DE LA SEGURIDAD		0	0	0	0	0	0	0	1.624.671.650
<b>SERVICIOS SOCIALES</b>		144.697.827	617.005.254	0	872.742.968	1.503.890.804	663.402.422	1.341.609.915	154.889.095.221
SALUD		0	0	0	0	1.503.890.804	0	0	45.463.126.992
PROMOCION Y ASISTENCIA SOCIAL		114.697.827	0	0	872.742.968	0	0	1.341.609.915	14.867.894.695
SEGURIDAD SOCIAL		15.000.000	0	0	0	0	0	0	406.666.396
EDUCACION Y CULTURA		15.000.000	617.005.254	0	0	0	663.402.422	0	78.259.254.176
CIENCIA Y TECNICA		0	0	0	0	0	0	0	41.656.497
TRABAJO		0	0	0	0	0	0	0	1.123.671.623
VIVIENDA Y URBANISMO		0	0	0	0	0	0	0	7.349.242.792
AGUA POTABLE Y ALCANTARILLADO		0	0	0	0	0	0	0	7.288.889.114
OTROS SERVICIOS URBANOS		0	0	0	0	0	0	0	108.692.936
<b>SERVICIOS ECONOMICOS</b>		0	0	199.086.385	0	748.502.535	0	0	41.263.580.556
ENERGIA, COMBUSTIBLES Y MINERIA		0	0	0	0	0	0	0	20.069.790.046
COMUNICACIONES		0	0	199.086.385	0	0	0	0	1.031.867.967
TRANSPORTE		0	0	0	0	0	0	0	10.909.137.191
ECOLOGIA		0	0	0	0	0	0	0	754.281.695
AGRICULTURA, GANADERIA Y RECURSOS NATURALES RENOVABLES		0	0	0	0	0	0	0	4.613.397.217
INDUSTRIA		0	0	0	0	0	0	0	206.149.912
COMERCIO, TURISMO Y OTROS SERVICIOS		0	0	0	0	748.502.535	0	0	1.320.451.375
SEGUROS Y FINANZAS		0	0	0	0	0	0	0	1.601.607.830
ADMINISTRACION DE LOS SERVICIOS ECONOMICOS		0	0	0	0	0	0	0	756.917.323
<b>DEUDA PUBLICA</b>		0	0	0	0	0	0	0	11.999.030.824
SERVICIO DE LA DEUDA PUBLICA (INTERESES Y GASTOS)		0	0	0	0	0	0	0	11.999.030.824
<b>TOTAL</b>		5.244.750.669	617.005.254	1.261.933.203	872.742.968	2.252.393.339	663.402.422	1.341.609.915	310.246.130.543



**TITULO I**  
**Planilla 4**  
**Anexa al Art. 1**

**ADMINISTRACIÓN PROVINCIAL**  
**COMPOSICIÓN DEL GASTO POR JURISDICCIÓN Y POR CARÁCTER INSTITUCIONAL**

JURISDICCION	CARÁCTER INSTITUCIONAL	ADMINISTRACIÓN CENTRAL	ORGANISMOS DESCENTRALIZADOS	FONDOS FIDUCIARIOS	TOTAL
GOBERNACION Y SECRETARIAS		15.367.989.024	31.187.020.639	852.381.672	47.407.391.335
MINISTERIO DE GOBIERNO Y SEGURIDAD		23.536.881.232	0	0	23.536.881.232
MINISTERIO DE DESARROLLO SOCIAL Y TRABAJO		11.833.458.238	0	0	11.833.458.238
MINISTERIO DE ECONOMIA E INFRAESTRUCTURA		68.055.242.001	11.354.186.111	2.251.818.051	81.661.246.163
MINISTERIO DE PRODUCCION E INDUSTRIA		957.897.718	632.776.586	0	1.590.674.304
PODER JUDICIAL PROVINCIAL		0	16.324.914.943	0	16.324.914.943
TRIBUNAL DE CUENTAS		597.254.966	0	0	597.254.966
MINISTERIO DE ENERGIA Y RECURSOS NATURALES		2.974.315.940	0	0	2.974.315.940
MINISTERIO DE EDUCACION		1.140.484.069	69.818.018.282	0	70.958.502.351
MINISTERIO DE SALUD		41.107.653.301	0	0	41.107.653.301
PODER LEGISLATIVO PROVINCIAL		0	5.244.750.669	0	5.244.750.669
MINISTERIO DE LAS CULTURAS		617.005.254	0	0	617.005.254
MINISTERIO JEFATURA DE GABINETE		1.261.933.203	0	0	1.261.933.203
MINISTERIO DE NIÑEZ, ADOLESCENCIA Y JUVENTUD		872.742.968	0	0	872.742.968
MINISTERIO DE TURISMO		748.502.535	1.503.890.804	0	2.252.393.339
MINISTERIO DE DEPORTES		663.402.422	0	0	663.402.422
MINISTERIO DE CIUDADANIA		1.341.609.915	0	0	1.341.609.915
<b>TOTAL</b>		<b>171.076.372.786</b>	<b>136.065.558.034</b>	<b>3.104.199.723</b>	<b>310.246.130.543</b>

**TITULO I**  
**Planilla 5**  
**Anexa al Art. 1**

**ADMINISTRACIÓN PROVINCIAL**  
**COMPOSICIÓN DEL GASTO POR JURISDICCIÓN Y CARÁCTER ECONÓMICO**

JURISDICCIÓN	GASTOS DE CONSUMO				GASTOS CORRIENTES				GASTOS DE CAPITAL				TOTAL GENERAL
	PERSONAL	OTROS	TOTAL	RENTAS DE LA PROPIEDAD	PREST. SEG. SOCIAL	IMPUESTOS DIRECTOS	TRANSF. CORRIENTES	TOTAL	INVERSIÓN REAL DIRECTA	TRANSF. DE CAPITAL	INVERSIÓN FINANCIERA	TOTAL	
GOBERNACIÓN Y SECRETARÍAS	9.199.562.727	13.687.804.706	22.887.367.433	0	0	0	1.552.256.242	24.439.623.675	20.758.082.965	29.575.810	2.179.908.885	22.967.567.660	47.407.391.335
MINISTERIO DE GOBIERNO Y SEGURIDAD	19.340.610.354	2.807.464.662	22.148.075.016	0	0	0	115.908.679	22.263.983.695	1.267.297.527	5.600.010	0	1.272.897.537	23.536.881.232
MINISTERIO DE DESARROLLO SOCIAL Y TRABAJO	8.190.011.765	1.037.486.999	9.227.500.764	0	0	0	2.549.726.746	11.777.227.510	56.230.728	0	0	56.230.728	11.833.458.238
MINISTERIO DE ECONOMÍA E INFRAESTRUCTURA	3.892.890.310	918.136.337	4.811.026.647	11.999.030.824	0	0	44.032.013.867	60.842.071.338	10.257.766.394	4.168.170.719	6.392.237.712	20.819.174.825	81.661.246.163
MINISTERIO DE PRODUCCIÓN E INDUSTRIA	1.069.103.551	217.409.969	1.286.513.520	0	0	0	242.704.149	1.529.217.669	19.192.054	1.211.985	41.052.596	61.456.635	1.590.674.304
PODER JUDICIAL PROVINCIAL	14.597.515.430	1.347.290.615	15.944.806.045	0	0	0	0	15.944.806.045	380.108.898	0	0	380.108.898	16.324.914.943
TRIBUNAL DE CUENTAS	544.171.077	46.367.538	590.538.615	0	0	0	0	590.538.615	6.716.351	0	0	6.716.351	597.254.966
MINISTERIO DE ENERGÍA Y RECURSOS NATURALES	1.074.776.851	798.565.139	1.873.341.990	0	0	0	247.433.379	2.120.775.369	847.040.571	6.500.000	0	853.540.571	2.974.315.940
MINISTERIO DE EDUCACIÓN	59.754.812.202	6.360.442.277	66.115.254.479	0	0	0	4.589.276.733	70.704.531.212	253.971.139	0	0	253.971.139	70.958.502.351
MINISTERIO DE SALUD	30.912.247.773	9.294.092.961	40.206.340.734	0	0	0	26.332.984	40.232.673.718	868.479.583	6.500.000	0	874.979.583	41.107.653.301
PODER LEGISLATIVO PROVINCIAL	3.757.109.956	843.406.259	4.600.516.215	0	0	0	123.897.627	4.724.413.842	470.336.827	50.000.000	0	520.336.827	5.244.750.669
MINISTERIO DE LAS CULTURAS	535.677.322	50.477.932	586.155.254	0	0	0	29.150.000	615.305.254	1.700.000	0	0	1.700.000	617.005.254
MINISTERIO JEFEATURA DE GABINETE	494.851.220	758.026.198	1.252.879.418	0	0	0	1.170.000	1.254.049.418	7.883.785	0	0	7.883.785	1.261.933.203
MINISTERIO DE NIÑEZ, ADOLESCENCIA Y JUVENTUD	473.396.386	137.227.706	610.626.092	0	0	0	179.000.000	789.626.092	10.710.626	72.406.250	0	83.116.876	872.742.968
MINISTERIO DE TURISMO	1.862.996.195	278.169.864	2.141.166.059	0	0	0	80.334.977	2.221.501.036	30.892.303	0	0	30.892.303	2.252.393.339
MINISTERIO DE DEPORTES	452.377.123	153.221.918	605.599.041	0	0	0	50.278.071	655.877.112	7.525.310	0	0	7.525.310	663.402.422
MINISTERIO DE CIUDADANÍA	1.028.339.243	212.617.543	1.241.156.786	0	0	0	79.038.900	1.320.195.686	20.082.466	1.331.743	0	21.414.229	1.341.609.915
<b>TOTAL</b>	<b>157.180.451.485</b>	<b>38.948.412.623</b>	<b>196.128.864.108</b>	<b>11.999.030.824</b>	<b>0</b>	<b>0</b>	<b>53.898.722.354</b>	<b>262.026.617.286</b>	<b>35.264.017.547</b>	<b>4.342.296.517</b>	<b>8.613.199.193</b>	<b>48.219.513.257</b>	<b>310.246.130.543</b>

**TITULO I**  
Planilla 6  
Anexa al Art. 1

**ADMINISTRACIÓN PROVINCIAL**  
**COMPOSICIÓN DEL GASTO POR JURISDICCIÓN Y FUENTE DE FINANCIAMIENTO**

FINANCIAMIENTO		FUENTES INTERNAS							FUENTES EXTERNAS			TOTAL GENERAL
		RECURSOS DEL TESORO PROVINCIAL	RECURSOS PROPIOS	RECURSOS CON AFECTACIÓN ESPECÍFICA POR LEY PROVINCIAL	RECURSOS CON AFECTACIÓN ESPECÍFICA POR LEY NACIONAL	TRANSFERENCIAS INTERNAS	CRÉDITO INTERNO	SUBTOTAL	TRANSFERENCIAS EXTERNAS	CRÉDITO EXTERNO	SUBTOTAL	
JURISDICCIÓN	GOBERNACIÓN Y SECRETARÍAS	22.532.189.449	15.827.816.661	573.480.410	5.104.905.626	2.963.438.611	0	47.001.830.757	0	405.560.578	405.560.578	47.407.391.335
	MINISTERIO DE GOBIERNO Y SEGURIDAD	23.444.997.846	0	84.528.387	7.354.999	0	0	23.536.881.232	0	0	0	23.536.881.232
	MINISTERIO DE DESARROLLO SOCIAL Y TRABAJO	11.765.563.448	0	16.770.000	2.550.000	48.574.790	0	11.833.458.238	0	0	0	11.833.458.238
	MINISTERIO DE ECONOMÍA E INFRAESTRUCTURA	33.530.770.810	17.335.433	39.445.771.854	0	1.518.298.166	2.308.256.589	76.820.432.852	0	4.840.813.311	4.840.813.311	81.661.246.163
	MINISTERIO DE PRODUCCIÓN E INDUSTRIA	1.513.885.803	17.289.119	32.549.859	0	26.949.523	0	1.590.674.304	0	0	0	1.590.674.304
	PODER JUDICIAL PROVINCIAL	3.788.167.419	350.000.000	12.186.747.524	0	0	0	16.324.914.943	0	0	0	16.324.914.943
	TRIBUNAL DE CUENTAS	596.918.756	0	0	0	336.210	0	597.254.966	0	0	0	597.254.966
	MINISTERIO DE ENERGÍA Y RECURSOS NATURALES	1.075.282.452	0	1.875.123.351	0	23.910.137	0	2.974.315.940	0	0	0	2.974.315.940
	MINISTERIO DE EDUCACIÓN	68.613.353.052	5.000.000	31.606.848	950.000	2.307.592.451	0	70.958.502.351	0	0	0	70.958.502.351
	MINISTERIO DE SALUD	39.564.600.782	0	1.001.500.000	0	541.552.519	0	41.107.653.301	0	0	0	41.107.653.301
PODER LEGISLATIVO PROVINCIAL	0	166.939.200	5.077.811.469	0	0	0	5.244.750.669	0	0	0	5.244.750.669	
MINISTERIO DE LAS CULTURAS	614.505.254	0	0	0	2.500.000	0	617.005.254	0	0	0	617.005.254	
MINISTERIO JEFAURA DE GABINETE	1.261.933.203	0	0	0	0	0	1.261.933.203	0	0	0	1.261.933.203	
MINISTERIO DE NIÑEZ, ADOLESCENCIA Y JUVENTUD	872.742.968	0	0	0	0	0	872.742.968	0	0	0	872.742.968	
MINISTERIO DE TURISMO	2.231.393.339	21.000.000	0	0	0	0	2.252.393.339	0	0	0	2.252.393.339	
MINISTERIO DE DEPORTES	639.118.322	0	0	0	0	24.284.100	0	663.402.422	0	0	663.402.422	
MINISTERIO DE CIUDADANÍA	1.331.609.915	0	10.000.000	0	0	0	0	1.341.609.915	0	0	1.341.609.915	
TOTAL	213.377.032.818	16.405.380.413	60.335.889.702	5.115.760.625	7.457.436.507	2.308.256.589	304.999.756.654	5.246.373.889	0	5.246.373.889	5.246.373.889	310.246.130.543

**TÍTULO I**  
Planilla 7  
Anexa al Art. 1

**ADMINISTRACIÓN PROVINCIAL**  
**COMPOSICIÓN DEL GASTO POR CARÁCTER ECONÓMICO Y POR CARÁCTER INSTITUCIONAL**

CARÁCTER ECONÓMICO	CARÁCTER INSTITUCIONAL	ADMINISTRACIÓN CENTRAL	ORGANISMOS DESCENTRALIZADOS	FONDOS FIDUCIARIOS	TOTAL
<b>GASTOS CORRIENTES</b>		152.416.782.826	109.217.267.658	392.566.802	262.026.617.286
<b>GASTOS DE CONSUMO</b>		91.945.815.731	103.790.481.575	392.566.802	196.128.864.108
PERSONAL		73.264.123.181	83.916.328.304	0	157.180.451.485
BIENES Y SERVICIOS		18.681.692.550	19.874.153.271	392.566.802	38.948.412.623
<b>RENTAS DE LA PROPIEDAD</b>		11.396.943.582	602.087.242	0	11.999.030.824
INTERESES		11.156.576.953	487.358.442	0	11.643.935.395
COMISIONES Y OTROS GASTOS DE LA DEUDA		240.366.629	114.728.800	0	355.095.429
<b>TRANSFERENCIAS CORRIENTES</b>		49.074.023.513	4.824.698.841	0	53.898.722.354
AL SECTOR PRIVADO		4.195.504.307	4.792.915.110	0	8.988.419.417
AL SECTOR PÚBLICO		44.878.519.206	31.783.731	0	44.910.302.937
<b>GASTOS DE CAPITAL</b>		18.659.589.960	26.848.290.376	2.711.632.921	48.219.513.257
<b>INVERSIÓN REAL DIRECTA</b>		9.469.868.188	25.092.516.438	701.632.921	35.264.017.547
BIENES PREEXISTENTES		7.093.852	2.082.645	0	9.176.497
CONSTRUCCIONES		6.179.219.290	17.449.093.818	554.000.000	24.182.313.108
BIENES DE CAPITAL		2.615.446.482	1.878.158.339	147.632.921	4.641.237.742
PRODUCCIÓN PROPIA		668.108.564	5.763.181.636	0	6.431.290.200
<b>TRANSFERENCIAS DE CAPITAL</b>		1.726.576.793	605.719.724	2.010.000.000	4.342.296.517
AL SECTOR PRIVADO		103.961.500	482.991.866	2.000.000.000	2.586.953.366
AL SECTOR PÚBLICO		1.622.615.293	122.727.858	10.000.000	1.755.343.151
<b>INVERSIÓN FINANCIERA</b>		7.463.144.979	1.150.054.214	0	8.613.199.193
APORTES DE CAPITAL		1.089.657.001	0	0	1.089.657.001
CONSESIÓN DE PRÉSTAMOS		6.373.487.978	1.150.054.214	0	7.523.542.192
<b>TOTAL</b>	<b>TOTAL</b>	171.076.372.786	136.065.588.034	3.104.199.723	310.246.130.543

**TÍTULO I**  
Planilla 8  
Anexa al Art. 2

**ADMINISTRACIÓN PROVINCIAL**  
**CÁLCULO DE RECURSOS POR CARÁCTER ECONÓMICO Y POR CARÁCTER INSTITUCIONAL**

CARÁCTER ECONÓMICO	CARÁCTER INSTITUCIONAL	ADMINISTRACIÓN CENTRAL	ORGANISMOS DESCENTRALIZADOS	FONDOS FIDUCIARIOS	TOTAL
INGRESOS CORRIENTES		284.751.008.603	33.082.244.609	340.980.455	318.174.233.667
INGRESOS TRIBUTARIOS		162.762.533.336	15.251.717.787	0	178.014.251.123
IMPUESTOS DIRECTOS PROVINCIALES		89.997.417.131	0	0	89.997.417.131
INGRESOS INDIRECTOS PROVINCIALES		4.795.044.491	0	0	4.795.044.491
IMPUESTOS NACIONALES		67.970.071.714	15.251.717.787	0	83.221.789.501
INGRESOS NO TRIBUTARIOS		116.555.468.225	484.324.988	0	117.039.793.213
TASAS		2.095.347.105	363.548.110	0	2.458.895.215
DERECHOS		9.181.430.331	0	0	9.181.430.331
REGALÍAS		100.803.566.217	0	0	100.803.566.217
OTROS NO TRIBUTARIOS		4.475.124.572	120.776.878	0	4.595.901.450
VENTAS DE BIENES Y SERVICIOS DE ADMINISTRACIONES PÚBLICAS		1.872.374	0	0	1.872.374
INGRESOS DE OPERACIÓN		0	15.485.037.223	0	15.485.037.223
VENTAS BRUTAS		0	15.485.037.223	0	15.485.037.223
RENTAS DE LA PROPIEDAD		1.639.205.544	167.000.000	70.766.903	1.876.972.447
INTERESES		13.306.819	167.000.000	70.766.903	251.073.722
DIVIDENDOS		1.100.000.000	0	0	1.100.000.000
ARRENDAMIENTO DE TIERRAS Y TERRENOS		480.000	0	0	480.000
OTROS INGRESOS FINANCIEROS		525.418.725	0	0	525.418.725
TRANSFERENCIAS CORRIENTES		3.791.929.124	1.694.164.611	270.213.552	5.756.307.287
DEL SECTOR PRIVADO		23.910.137	0	1.820.400	25.730.537
DEL SECTOR PÚBLICO		3.768.018.987	1.694.164.611	268.393.152	5.730.576.750
RECURSOS DE CAPITAL		621.004.233	3.672.691.038	260.400	4.293.955.671
RECURSOS PROPIOS		0	183.500.000	0	183.500.000
VENTA DE ACTIVOS		0	183.500.000	0	183.500.000
TRANSFERENCIAS DE CAPITAL		500.844.860	3.323.372.488	260.400	3.824.477.748
DEL SECTOR PRIVADO		0	0	260.400	260.400
DEL SECTOR PÚBLICO		500.844.860	3.323.372.488	0	3.824.217.348
DISMINUCIÓN DE LA INVERSIÓN FINANCIERA		120.159.373	165.818.550	0	285.977.923
RECUPERACIÓN DE PRÉSTAMOS DE LARGO PLAZO		120.159.373	165.818.550	0	285.977.923

**TITULO I**  
Planilla 8  
Anexa al Art. 2

**ADMINISTRACIÓN PROVINCIAL**  
**CÁLCULO DE RECURSOS POR CARÁCTER ECONÓMICO Y POR CARÁCTER INSTITUCIONAL**

CARÁCTER ECONÓMICO	CARÁCTER INSTITUCIONAL	ADMINISTRACIÓN CENTRAL	ORGANISMOS DESCENTRALIZADOS	FONDOS FIDUCIARIOS	TOTAL
	TOTAL	285.372.012.836	36.754.935.647	341.240.855	322.468.189.338

**TÍTULO I**  
Planilla 9  
Anexa al Art. 3

**ADMINISTRACIÓN PROVINCIAL**  
**GASTOS FIGURATIVOS**

CARÁCTER INSTITUCIONAL, JURISDICCION, SUBJURISDICCION/ENTIDAD	DESTINO	GASTOS FIGURATIVOS DE LA ADMINISTRACIÓN PROVINCIAL PARA TRANSACCIONES CORRIENTES	GASTOS FIGURATIVOS DE LA ADMINISTRACIÓN PROVINCIAL PARA TRANSACCIONES DE CAPITAL	TOTAL
ADMINISTRACIÓN CENTRAL		86.044.555.844	12.332.550.262	98.377.106.106
MINISTERIO DE ECONOMÍA E INFRAESTRUCTURA		86.044.555.844	12.332.550.262	98.377.106.106
SERVICIO DEL TESORO		86.044.555.844	12.332.550.262	98.377.106.106
ORGANISMOS DESCENTRALIZADOS		15.871.189	1.973.175.968	1.989.047.157
MINISTERIO DE ECONOMÍA E INFRAESTRUCTURA		15.171.189	563.504.918	578.676.107
UNIDAD PROVINCIAL DE ENLACE Y EJECUCIÓN DE PROYECTOS CON FINAN. EXTERNO - UPEFE		15.171.189	563.504.918	578.676.107
GOBERNACION Y SECRETARIAS		700.000	1.409.671.050	1.410.371.050
INSTITUTO PROVINCIAL DE VIVIENDA Y URBANISMO (IPVU)		0	1.409.671.050	1.409.671.050
AGENCIA DE DESARROLLO URBANO SUSTENTABLE - A.D.U.S.		700.000	0	700.000
	TOTAL	86.060.427.033	14.305.726.230	100.366.153.263

**TÍTULO I**  
Planilla 10  
Anexa al Art. 3

**ADMINISTRACIÓN PROVINCIAL**  
**CONTRIBUCIONES FIGURATIVAS**

CARÁCTER INSTITUCIONAL, JURISDICCIÓN, ENTIDAD	TIPO	CONTRIBUCIONES FIGURATIVAS PARA TRANSACCIONES CORRIENTES	CONTRIBUCIONES FIGURATIVAS PARA TRANSACCIONES DE CAPITAL	TOTAL
<b>ADMINISTRACIÓN CENTRAL</b>		15.171.189	22.756.784	37.927.973
ADMINISTRACION CENTRAL		15.171.189	22.756.784	37.927.973
ADMINISTRACION CENTRAL		15.171.189	22.756.784	37.927.973
<b>ORGANISMOS DESCENTRALIZADOS</b>		83.256.720.934	11.577.396.925	94.834.117.859
<b>GOBERNACION Y SECRETARIAS</b>		2.246.422.604	7.565.915.185	9.812.337.789
AGENCIA DE DESARROLLO URBANO SUSTENTABLE - A.D.U.S.		192.407.508	1.405.471.050	1.597.878.558
ENTE PROVINCIAL DE ENERGIA DEL NEUQUEN (EPEN)		0	577.748.134	577.748.134
INSTITUTO PROVINCIAL DE VIVIENDA Y URBANISMO (IPVU)		625.443.471	720.405.105	1.345.848.576
DIRECCION PROVINCIAL DE AERONAUTICA		185.570.717	2.382.500	187.953.217
DIRECCION PROVINCIAL DE VIALIDAD		428.804.367	2.415.938.519	2.844.742.886
ENTE PROVINCIAL DE AGUA Y SANEAMIENTO (EPAS)		814.196.541	2.443.969.877	3.258.166.418
<b>MINISTERIO DE EDUCACION</b>		57.049.456.198	194.793.054	57.244.249.252
CONSEJO PROVINCIAL DE EDUCACION		57.049.456.198	194.793.054	57.244.249.252
<b>MINISTERIO DE PRODUCCION E INDUSTRIA</b>		581.841.288	2.290.241	584.131.529
CIPPA		230.295.697	725.000	231.020.697
CENTRO PYME-ADENEU		351.545.591	1.565.241	353.110.832
<b>MINISTERIO DE TURISMO</b>		1.479.569.611	3.321.193	1.482.890.804
ENTE PROVINCIAL DE TERMAS (EPROTEN)		1.479.569.611	3.321.193	1.482.890.804
<b>MINISTERIO DE ECONOMIA E INFRAESTRUCTURA</b>		876.813.719	3.780.968.354	4.657.782.073
UNIDAD PROVINCIAL DE ENLACE Y EJECUCION DE PROYECTOS CON FINAN. EXTERNO - UPEFE		876.813.719	3.780.968.354	4.657.782.073
<b>PODER JUDICIAL PROVINCIAL</b>		15.944.806.045	30.108.898	15.974.914.943
CONSEJO DE LA MAGISTRATURA		297.458.521	5.108.898	302.567.419
PODER JUDICIAL		15.647.347.524	25.000.000	15.672.347.524
<b>PODER LEGISLATIVO PROVINCIAL</b>		5.077.811.469	0	5.077.811.469
PODER LEGISLATIVO PROVINCIAL		5.077.811.469	0	5.077.811.469
<b>FONDOS FIDUCIARIOS</b>		2.788.534.910	2.705.572.521	5.494.107.431
<b>MINISTERIO DE ECONOMIA E INFRAESTRUCTURA</b>		2.437.525.759	2.204.200.000	4.641.725.759
FONDO FIDUCIARIO PROVINCIAL PARA LA VIVIENDA SOCIAL - LEY 2828		0	4.200.000	4.200.000
FONDO FIDUCIARIO RESPONSABILIDAD SOCIAL EMPRESARIA - FFRSE		2.215.200	2.200.000.000	2.202.215.200
FONDO DE ESTABILIZACIÓN Y DESARROLLO DEL NEUQUEN - LEY 3269		2.435.310.559	0	2.435.310.559
<b>GOBERNACION Y SECRETARIAS</b>		351.009.151	501.372.521	852.381.672



**TITULO I**  
Planilla 10  
Anexa al Art. 3

**ADMINISTRACIÓN PROVINCIAL**  
**CONTRIBUCIONES FIGURATIVAS**

CARÁCTER INSTITUCIONAL, JURISDICCIÓN, ENTIDAD	TIPO	CONTRIBUCIONES FIGURATIVAS PARA TRANSACCIONES CORRIENTES	CONTRIBUCIONES FIGURATIVAS PARA TRANSACCIONES DE CAPITAL	TOTAL
FIDEICOMISO AERONAUTICO PROVINCIAL	TOTAL	351.009.151 86.060.427,033	501.372.521 14.305.726,230	852.381.672 100.366.153,263

**TITULO I**  
Planilla 11  
Anexa al Art. 4 y 5

**ADMINISTRACIÓN PROVINCIAL**  
**APLICACIONES FINANCIERAS**

CONCEPTO	CARÁCTER INSTITUCIONAL	ADMINISTRACIÓN CENTRAL	ORGANISMOS DESCENTRALIZADOS	FONDOS FIDUCIARIOS	TOTAL
Inversión Financiera		5.393.975.410	3.876.884.600	2.731.148.563	12.002.008.573
Amortización de la deuda y disminución de otros pasivos		26.957.549.918	894.015.382	0	27.851.565.300
Gastos Figurativos para aplicaciones financieras		857.515.382	0	0	857.515.382
	<b>TOTAL</b>	<b>33.209.040.710</b>	<b>4.770.899.982</b>	<b>2.731.148.563</b>	<b>40.711.089.255</b>

**TÍTULO I**  
Planilla 12  
Anexa al Art. 5

**ADMINISTRACIÓN PROVINCIAL**  
**FUENTES FINANCIERAS**

JURISDICCIÓN, ENTIDAD	CARÁCTER ECONÓMICO	DISMINUCIÓN DE LA INVERSIÓN FINANCIERA Y REMANENTES	ENDEUDAMIENTO PÚBLICO E INCREMENTO DE OTROS PASIVOS	CONTRIBUCIONES FIGURATIVAS PARA APLICACIONES FINANCIERAS	TOTAL
ADMINISTRACION CENTRAL		0	17.252.578.793	0	17.252.578.793
ORGANISMOS DESCENTRALIZADOS		0	10.378.936.285	857.515.382	11.236.451.667
MINISTERIO DE ECONOMIA E INFRAESTRUCTURA		0	10.378.936.285	857.515.382	11.236.451.667
UNIDAD PROVINCIAL DE ENLACE Y EJECUCION DE PROYECTOS CON FINAN. EXTERNO - UPEFE		0	10.378.936.285	857.515.382	11.236.451.667
<b>TOTAL</b>		0	27.631.515.078	857.515.382	28.489.030.460

**TITULO I**  
Planilla 13  
Anexa al Art. 5

**ADMINISTRACIÓN PROVINCIAL**  
**FUENTES FINANCIERAS**  
**CLASIFICACIÓN POR CONCEPTO Y CARÁCTER INSTITUCIONAL**

CONCEPTO	CARÁCTER INSTITUCIONAL	ADMINISTRACIÓN CENTRAL	ORGANISMOS DESCENTRALIZADOS	FONDOS FIDUCIARIOS	TOTAL
ENDEUDAMIENTO PÚBLICO E INCREMENTO DE OTROS PASIVOS		17.252.578.793	10.378.936.285	0	27.631.515.078
COLOCACION DE DEUDA EN MONEDA NACIONAL A LARGO PLAZO		16.200.000.000	0	0	16.200.000.000
OBTENCION DE PRESTAMOS A LARGO PLAZO		1.052.578.793	10.378.936.285	0	11.431.515.078
CONTRIBUCIONES FIGURATIVAS PARA APLICACIONES FINANCIERAS		0	857.515.382	0	857.515.382
<b>TOTAL</b>		<b>17.252.578.793</b>	<b>11.236.451.667</b>	<b>0</b>	<b>28.489.030.460</b>

## TÍTULO I

## Planilla 14

Anexa al Art. 4 y 5

## ADMINISTRACIÓN PROVINCIAL

## CUENTA DE AHORRO INVERSIÓN FINANCIAMIENTO

CONCEPTO	CARÁCTER INSTITUCIONAL	ADMINISTRACIÓN CENTRAL	ORGANISMOS DESCENTRALIZADOS	FONDOS FIDUCIARIOS	TOTAL
<b>I. INGRESOS CORRIENTES</b>		<b>284.751.008.603</b>	<b>33.082.244.609</b>	<b>340.980.455</b>	<b>318.174.233.667</b>
<b>TRIBUTARIOS</b>		<b>162.762.533.336</b>	<b>15.251.717.787</b>	<b>0</b>	<b>178.014.251.123</b>
IMPUESTOS PROVINCIALES		94.792.461.622	0	0	94.792.461.622
INGRESOS BRUTOS		86.951.611.635	0	0	86.951.611.635
INMOBILIARIO		3.045.805.496	0	0	3.045.805.496
SELLOS		4.795.044.491	0	0	4.795.044.491
IMPUESTOS NACIONALES		67.970.071.714	15.251.717.787	0	83.221.789.501
COPARTICIPACIÓN FEDERAL		67.704.152.914	0	0	67.704.152.914
REGÍMENES ESPECIALES		265.918.800	15.251.717.787	0	15.517.636.587
<b>NO TRIBUTARIOS</b>		<b>116.555.468.225</b>	<b>484.324.988</b>	<b>0</b>	<b>117.039.793.213</b>
REGALÍAS		100.803.566.217	0	0	100.803.566.217
PETROLÍFERAS		65.717.351.729	0	0	65.717.351.729
GASÍFERAS		34.604.214.488	0	0	34.604.214.488
HIDROELÉCTRICAS		482.000.000	0	0	482.000.000
TASAS, DERECHOS Y OTROS		15.751.902.008	484.324.988	0	16.236.226.996
<b>VTA. BIENES Y SERV. DE LA ADM. PÚBLICA</b>		<b>1.872.374</b>	<b>0</b>	<b>0</b>	<b>1.872.374</b>
<b>INGRESOS DE OPERACIÓN</b>		<b>0</b>	<b>15.485.037.223</b>	<b>0</b>	<b>15.485.037.223</b>
<b>RENTAS DE LA PROPIEDAD</b>		<b>1.639.205.544</b>	<b>167.000.000</b>	<b>70.766.903</b>	<b>1.876.972.447</b>
<b>TRANSFERENCIAS CORRIENTES</b>		<b>3.791.929.124</b>	<b>1.694.164.611</b>	<b>270.213.552</b>	<b>5.756.307.287</b>
<b>II. GASTOS CORRIENTES</b>		<b>152.416.782.826</b>	<b>109.217.267.658</b>	<b>392.566.802</b>	<b>262.026.617.286</b>
<b>GASTOS DE CONSUMO</b>		<b>91.945.815.731</b>	<b>103.790.481.575</b>	<b>392.566.802</b>	<b>196.128.864.108</b>
PERSONAL		73.264.123.181	83.916.328.304	0	157.180.451.485
BIENES DE CONSUMO		7.507.208.687	8.090.134.923	1.820.400	15.599.164.010
SERVICIOS NO PERSONALES		11.174.483.863	11.784.018.348	390.746.402	23.349.248.613
<b>INTERESES Y GASTOS DE LA DEUDA</b>		<b>11.396.943.582</b>	<b>602.087.242</b>	<b>0</b>	<b>11.999.030.824</b>
<b>TRANSFERENCIAS CORRIENTES</b>		<b>49.074.023.513</b>	<b>4.824.698.841</b>	<b>0</b>	<b>53.898.722.354</b>
AL SECTOR PRIVADO		4.195.504.307	4.792.915.110	0	8.988.419.417
SUBSIDIO ENSEÑANZA PRIVADA		0	4.557.548.205	0	4.557.548.205
OTROS		4.195.504.307	235.366.905	0	4.430.871.212
AL SECTOR PÚBLICO		44.878.519.206	31.783.731	0	44.910.302.937
A MUNICIPIOS		43.172.803.992	17.000.000	0	43.189.803.992
OTROS		1.705.715.214	14.783.731	0	1.720.498.945
<b>III. RESULTADO ECONÓMICO</b>		<b>132.334.225.777</b>	<b>-76.135.023.049</b>	<b>-51.586.347</b>	<b>56.147.616.381</b>
<b>IV. INGRESOS DE CAPITAL</b>		<b>621.004.233</b>	<b>3.672.691.038</b>	<b>260.400</b>	<b>4.293.955.671</b>
RECURSOS PROPIOS DE CAPITAL		0	183.500.000	0	183.500.000
TRANSFERENCIAS DE CAPITAL		500.844.860	3.323.372.488	260.400	3.824.477.748
DISMINUCIÓN DE LA INVERSIÓN FINANCIERA		120.159.373	165.818.550	0	285.977.923
<b>V. GASTOS DE CAPITAL</b>		<b>18.659.589.960</b>	<b>26.848.290.376</b>	<b>2.711.632.921</b>	<b>48.219.513.257</b>
<b>INVERSIÓN REAL DIRECTA</b>		<b>9.469.868.188</b>	<b>25.092.516.438</b>	<b>701.632.921</b>	<b>35.264.017.547</b>
BIENES PREEXISTENTES		7.093.852	2.082.645	0	9.176.497
CONSTRUCCIONES		6.179.219.290	17.449.093.818	554.000.000	24.182.313.108
BIENES DE CAPITAL		2.615.446.482	1.878.158.339	147.632.921	4.641.237.742
PRODUCCIÓN PROPIA		668.108.564	5.763.181.636	0	6.431.290.200
<b>TRANSFERENCIAS DE CAPITAL</b>		<b>1.726.576.793</b>	<b>605.719.724</b>	<b>2.010.000.000</b>	<b>4.342.296.517</b>
AL SECTOR PRIVADO		103.961.500	482.991.866	2.000.000.000	2.586.953.366
AL SECTOR PÚBLICO		1.622.615.293	122.727.858	10.000.000	1.755.343.151
MUNICIPIOS		5.260.000	115.227.858	10.000.000	130.487.858
OTROS (INCLUYE IADEP)		1.617.355.293	7.500.000	0	1.624.855.293
<b>INVERSIÓN FINANCIERA</b>		<b>7.463.144.979</b>	<b>1.150.054.214</b>	<b>0</b>	<b>8.613.199.193</b>
APORTES DE CAPITAL		1.089.657.001	0	0	1.089.657.001

**TITULO I**  
Planilla 14  
Anexa al Art. 4 y 5

**ADMINISTRACIÓN PROVINCIAL**  
**CUENTA DE AHORRO INVERSIÓN FINANCIAMIENTO**

CONCEPTO	CARÁCTER INSTITUCIONAL	ADMINISTRACIÓN CENTRAL	ORGANISMOS DESCENTRALIZADOS	FONDOS FIDUCIARIOS	TOTAL
CONCESIÓN DE PRÉSTAMOS		6.373.487.978	1.150.054.214	0	7.523.542.192
VI. INGRESOS TOTALES (I+IV)		285.372.012.836	36.754.935.647	341.240.855	322.468.189.338
VII. GASTOS TOTALES (II+V)		171.076.372.786	136.065.558.034	3.104.199.723	310.246.130.543
VIII. GASTOS PRIMARIOS (VII- INTERESES Y GASTOS DE LA DEUDA)		159.679.429.204	135.463.470.792	3.104.199.723	298.247.099.719
IX. RESULTADO FINANCIERO PREVIO A FIGURATIV. (VI-VII)		114.295.640.050	-99.310.622.387	-2.762.958.868	12.222.058.795
X. CONTRIBUCIONES FIGURATIVAS		37.927.973	94.834.117.859	5.494.107.431	100.366.153.263
XI. GASTOS FIGURATIVOS		98.377.106.106	1.989.047.157	0	100.366.153.263
XII. RESULTADO PRIMARIO (VI-VIII)		125.692.583.632	-98.708.535.145	-2.762.958.868	24.221.089.619
XIII. RESULTADO FINANCIERO (IX + X- XI)		15.956.461.917	-6.465.551.685	2.731.148.563	12.222.058.795
XIV. FINANCIAMIENTO NETO (XV-XVI)		-15.956.461.917	6.465.551.685	-2.731.148.563	-12.222.058.795
XV. FUENTES FINANCIERAS		17.252.578.793	11.236.451.667	0	28.489.030.460
ENDEUDAMIENTO PÚBLICO E INCREM. DE OTROS PASIVOS		17.252.578.793	10.378.936.285	0	27.631.515.078
OBTENCIÓN DE PRÉSTAMOS DE ORGANISMOS INTERNACIONALES		1.052.578.793	6.528.130.039	0	7.580.708.832
OBTENCIÓN DE OTROS PRÉSTAMOS		0	3.850.806.246	0	3.850.806.246
COLOCACIÓN DE TÍTULOS PÚBLICOS		16.200.000.000	0	0	16.200.000.000
CONTRIBUCIONES FIGURATIVAS PARA APLICACIONES FINANCIERAS		0	857.515.382	0	857.515.382
XVI. APLICACIONES FINANCIERAS		33.209.040.710	4.770.899.982	2.731.148.563	40.711.089.255
INVERSIÓN FINANCIERA		5.393.975.410	3.876.884.600	2.731.148.563	12.002.008.573
AUMENTO DE LA INVERSIÓN FINANCIERA		5.393.975.410	3.876.884.600	2.731.148.563	12.002.008.573
AMORTIZ. DEUDA Y DISMINUCIÓN DE OTROS PASIVOS		26.957.549.918	894.015.382	0	27.851.565.300
AMORTIZACIÓN DEUDA PÚBLICA		26.717.549.918	857.515.382	0	27.575.065.300
DISMINUCIÓN DE OTROS PASIVOS (ATENCIÓN A SENT. JUD.)		240.000.000	36.500.000	0	276.500.000
GASTOS FIGURATIVOS PARA APLICACIONES FINANCIERAS		857.515.382	0	0	857.515.382

## TITULO I

Planilla 15A

Anexa al Art. 8

## CONTRATACIÓN DE OBRAS QUE INCIDEN EN EJERCICIOS FUTUROS

JURISDICCIÓN	SERV. ADMIN.	U. ORGANIZ.	PROGRAMA	PROYECTO	OBRA	DENOMINACIÓN	IMPORTE A DEVENGAR (en pesos)			
							2022	2023	2024	TOTAL
1	F	4	116	4	12	DELEGACION RENTAS DE NEUQUEN - CIUDAD DE BUENOS AIRES	15.000.000	2.000.000	0	2.000.000
1	F	4	201	1	34	COMISARIA Nº 34- MARIANO MORENO	48.000.000	64.040.906	0	64.040.906
1	F	4	201	1	80	DESTACAMENTO DE POLICIA QUILI MALAL	32.000.000	48.000.000	0	48.000.000
1	F	4	201	1	101	COMISARIA S/Nº- BARRIO Z1-NEUQUÉN	45.000.000	67.040.906	0	67.040.906
1	F	4	201	1	102	COMISARIA S/Nº- BARRIO ALTA BARDA	48.000.000	64.040.906	0	64.040.906
1	F	4	201	1	104	COMISARIA S/Nº- CENTENARIO	58.000.000	103.281.250	0	103.281.250
1	F	4	201	100	3	EDIFICIO ANTINARCOTICO- NEUQUÉN	46.000.000	45.260.000	0	45.260.000
1	F	4	201	100	4	CENTRAL DE INVESTIGACIONES-ZAPALA	32.000.000	48.000.000	0	48.000.000
1	F	4	201	3	5	UNIDAD DE DETENCIÓN Nº 22- CUTRAL CÓ	40.500.000	238.000.000	456.500.000	694.500.000
1	F	4	301	2	98	CENTRO DE SALUD BARRIO EL CHACAY - PLOTTIER	20.000.000	60.000.000	0	60.000.000
1	F	4	301	1	2	HOSPITAL LONCOPIUE	58.000.000	14.500.000	0	14.500.000
1	F	4	301	1	4	HOSPITAL CUTRAL CÓ	58.000.000	14.500.000	0	14.500.000
1	F	4	301	1	16	HOSPITAL LAS OVEJAS	41.000.000	98.000.000	0	98.000.000
1	F	4	301	1	42	HOSPITAL MARIANO MORENO	48.900.000	16.100.000	0	16.100.000
1	F	4	301	2	10	CENTRO DE SALUD - Bº DON BOSCO-NEUQUÉN	38.500.000	41.650.000	0	41.650.000
1	F	4	301	2	53	CENTRO DE SALUD-VILLA EL CHOCÓN	35.500.000	44.500.000	0	44.500.000
1	F	4	301	1	12	HOSPITAL RINCÓN DE LOS SAUCES	172.526.127	112.506.710	0	112.506.710
1	F	4	301	1	40	HOSPITAL NORPATAGONICO- NEUQUÉN	175.000.000	340.000.000	550.000.000	890.000.000
1	F	4	301	1	20	HOSPITAL ALUMINÉ	83.125.855	98.000.000	80.162.193	178.162.193
1	F	4	301	1	32	HOSPITAL BUTA RANQUIL	158.961.484	49.770.313	0	49.770.313
1	F	4	534	2	425	ESCUELA PRIMARIA S/N- TERRAZAS DEL NEUQUÉN - NEUQUEN	14.000.000	90.000.000	0	90.000.000
1	F	4	534	2	116	ESCUELA PRIMARIA Nº 116-LAGO LOLOG	25.000.000	82.000.000	85.917.497	167.917.497
1	F	4	534	2	313	ESCUELA PRIMARIA Nº 313-SAN MARTÍN DE LOS ANDES	8.500.000	93.500.000	0	93.500.000
1	F	4	534	2	423	ESCUELA PRIMARIA S/Nº-SENILLOSA	8.500.000	82.000.000	102.417.498	184.417.498
1	F	4	534	2	22	ESCUELA PRIMARIA Nº 22- PLAZA HUINCUL	23.300.000	80.000.000	88.700.000	168.700.000
1	F	4	534	2	267	ESCUELA PRIMARIA Nº 267 - 1ª ETAPA - ARROYITO	9.000.000	53.400.000	0	53.400.000
1	F	4	534	2	268	ESCUELA PRIMARIA Nº 268 - SENILLOSA	9.800.000	94.200.000	0	94.200.000
1	F	4	534	2	260	ESCUELA PRIMARIA Nº 260 - Bº 127 HAS. - NEUQUEN	20.000.000	38.500.000	0	38.500.000
1	F	4	534	2	424	ESCUELA PRIMARIA S/N - JUNIN DE LOS ANDES	32.000.000	72.000.000	0	72.000.000
1	F	4	534	3	405	NUCLEAMIENTO EDUCATIVO ADULTOS Nº 6 - PIEDRA DEL AGUILA	20.000.000	40.000.000	0	40.000.000
1	F	4	534	3	404	E.I.A.J. Nº 4-PLOTTIER	55.000.000	5.883.664	0	5.883.664
1	F	4	534	3	22	ESCUELA ESPECIAL Nº 22 - NEUQUEN	22.000.000	56.000.000	0	56.000.000
1	F	4	534	7	19	C.F.P. Nº 19 1ª ETAPA - SAN MARTIN DE LOS ANDES	13.000.000	41.600.000	0	41.600.000
1	F	4	534	4	29	C.P.E.M. Nº 29 - NEUQUEN	13.000.000	84.500.000	0	84.500.000
1	F	4	534	4	86	C.P.E.M. Nº 86 - 2ª ETAPA - COSTA DEL MALLEO	14.000.000	70.500.000	0	70.500.000
1	F	4	534	4	94	C.P.E.M. Nº 94 - SUM - VARVARCO	16.000.000	81.500.000	0	81.500.000
1	F	4	534	4	98	C.P.E.M. S/N - SAN MARTIN DE LOS ANDES	21.000.000	102.500.000	0	102.500.000
1	F	4	534	4	97	C.P.E.M. S/N BARRIO Z1 - NEUQUEN	15.000.000	108.500.000	0	108.500.000
1	F	4	534	4	35	C.P.E.M. Nº 35 - BUTA RANQUIL	5.000.000	40.000.000	0	40.000.000
1	F	4	534	7	111	E.P.A. Nº 11 - NEUQUEN	9.000.000	95.000.000	0	95.000.000
1	F	4	534	4	325	E.P.E.T. Nº 25- 1ª ETAPA - PLOTTIER	20.000.000	99.600.000	0	99.600.000
1	F	4	534	4	300	I.P.E.T. Nº 1- NEUQUÉN	38.000.000	98.500.000	175.575.000	274.075.000
1	F	4	534	4	301	E.P.E.T. Nº 1- CUTRAL CÓ	33.600.000	52.400.000	0	52.400.000
1	F	4	534	4	309	E.P.E.T. Nº 9- PLOTTIER	9.975.000	85.000.000	58.925.000	143.925.000
1	F	4	534	4	310	E.P.E.T. Nº 10-PLAZA HUINCUL	10.640.000	87.813.550	0	87.813.550
1	F	4	534	4	318	E.P.E.T. Nº 17- NEUQUÉN	9.975.000	85.000.000	58.925.000	143.925.000
1	F	4	534	4	324	E.P.E.T. Nº 24- RINCÓN DE LOS SAUCES	10.500.000	82.000.000	100.417.997	182.417.997
1	F	4	534	4	331	E.P.E.T. Nº 23- AÑELO	21.000.000	120.000.000	171.075.000	291.075.000
1	F	4	534	4	32	C.P.E.M. Nº 32 - ALBERGUE - PIEDRA DEL AGUILA	13.000.000	23.400.000	0	23.400.000
1	F	4	534	5	4	C.I.A.R.T. Nº 4 - CHOS MALAL	15.000.000	145.000.000	0	145.000.000
1	F	4	534	5	5	C.I.A.R.T. Nº 5 - SAN MARTIN DE LOS ANDES	15.960.000	98.000.000	46.528.738	144.528.738
1	F	4	534	8	18	I.F.D. Nº 13- ZAPALA	38.264.359	39.500.000	0	39.500.000
1	F	4	534	8	5	I.F.D. Nº 5 - PLOTTIER	18.000.000	86.000.000	0	86.000.000
1	F	4	534	8	19	I.F.D. Nº 4- NEUQUÉN	38.000.000	92.000.000	62.950.000	154.950.000
4	10	2	432	1	4	CENTRO CULTURAL ALUMINÉ	179.919.242	131.183.007	0	131.183.007
1	F	4	515	7	2	MUSEO DE ARTES VISUALES- ZAPALA	12.800.000	27.200.000	0	27.200.000

**TITULO I**  
**Planilla 15A**  
**Anexa al Art. 8**

**CONTRATACIÓN DE OBRAS QUE INCIDEN EN EJERCICIOS FUTUROS**

JURISDICCIÓN	SERV. ADMIN.	U. ORGANIZ.	PROGRAMA	PROYECTO	OBRA	DENOMINACIÓN	IMPORTE A DEVENGAR (en pesos)			
							2022	2023	2024	TOTAL
1	F	4	534	6	98	C.E.F. S/N - CENTENARIO	10.000.000	25.000.000	0	25.000.000
1	F	4	534	6	99	C.E.F. S/N - CAVIAHUE	12.000.000	82.000.000	75.964.243	157.964.243
1	F	4	477	2	10	GIMNASIO RAKIZUAN- NEUQUÉN	13.800.000	18.773.125	0	18.773.125
1	F	4	477	2	11	GIMNASIO C. RICHIERI -NEUQUÉN	14.500.000	65.500.000	0	65.500.000
1	F	4	477	2	18	SAF-EL HUECÚ	45.000.000	50.772.723	0	50.772.723
1	F	4	477	2	19	SAF-LAS OVEJAS	23.500.000	78.831.959	4	78.831.963
1	F	4	477	2	23	S.A.F. ESCUELA N° 346 - RINCON DE LOS SAUCES	8.500.000	93.500.000	0	93.500.000
1	F	4	414	3	84	CONSTRUCCIÓN DE ALBERGUE PARA MUJERES-PLOTTIER	20.500.000	44.500.000	0	44.500.000
1	F	4	414	3	89	CONSTRUCCION DE ALBERGUE PARA VARONES - ANDACOLLO	12.000.000	24.400.000	0	24.400.000
4	10	2	432	1	3	MEJORAMIENTO INTEGRAL VILLA PEHUEÑA	141.504.790	14.359.741	0	14.359.741
4	10	2	414	2	1	BARRIO TOMA LA FAMILIA - NEUQUÉN	216.895.126	25.336.487	0	25.336.487
4	10	2	414	2	2	LOTE Z1 - BARRIOS 2 Y 7 DE MAYO, NUEVA JERUSALEN Y PEUMAYEN - NEUQUEN	471.440.661	21.534.413	0	21.534.413
1	09	4	433	82	5	SISTEMA DE TRATAMIENTO DE LÍQUIDOS CLOACALES - ZAPALA	464.441.700	232.220.850	0	232.220.850
1	09	4	433	45	150	PROTECCIÓN OLEAJE OBRA DE TOMA MARI MENUCO	134.967.566	33.741.892	0	33.741.892
1	09	4	433	45	152	NUEVAS OFICINAS SANTA GENOVEVA	13.773.760	5.000.000	0	5.000.000
1	09	4	433	15	8	PLANTA POTABILIZADORA DE AGUA - CAVIAHUE	74.499.287	18.624.822	0	18.624.822
1	09	4	433	30	4	ESTACIÓN ELEVADORA Y PLANTA DE TRATAMIENTO DE LÍQUIDOS CLOACALES	83.910.539	35.961.659	0	35.961.659
1	09	4	433	40	4	SISTEMA DE TRATAMIENTO DE LÍQUIDOS CLOACALES	329.112.697	219.408.464	0	219.408.464
4	10	2	664	3	77	RECONVERSIÓN LÍNEAS DE MEDIA TENSIÓN CONVENCIONALES - VILLA LA ANGOSTURA	122.606.400	52.545.600	0	52.545.600
4	10	2	792	65	4	RUTA PROVINCIAL N° 65 - EMPALME RN N° 40-PUENTE S/RIO MINERO- PROG 21.848-31.797,3 7 Y 3.065-27.629,79	1.110.413.983	2.134.820.667	0	2.134.820.667
1	03	3	815	2	8	ESTUDIO Y PROYECTO PARA LA PAVIMENTACIÓN DE LA RUTA PROVINCIAL N° 21 - TRAMO: LONCOPUE -EL CHOLAR	50.000.000	50.000.000	0	50.000.000
1	03	3	815	2	14	RUTA PROVINCIAL N° 41- RUTA PROVINCIAL N° 42 -TRICAO MALAL	12.000.000	34.200.000	0	34.200.000
1	03	3	815	2	13	RUTA PROVINCIAL N° 51	30.000.000	26.000.000	0	26.000.000
1	03	3	815	2	10	RUTA PROVINCIAL N° 43-LAS OVEJAS-VARVARCO	15.000.000	15.000.000	0	15.000.000
1	03	3	815	2	9	RUTA PROVINCIAL N° 57	30.000.000	54.000.000	0	54.000.000
4	10	2	792	23	4	RUTA PROVINCIAL N° 23 - TRAMO LITRAN - PINO HACHADO	2.308.256.589	1.716.147.802	0	1.716.147.802
1	03	3	792	5	1	REPAVIMENTACIÓN RUTA PROVINCIAL N° 5 - TRAMO: EMPALME RUTA PROVINCIAL N° 7 - EMPALME RUTA PROVINCIAL N° 6	80.000.000	220.000.000	0	220.000.000
1	03	3	792	6	1	REPAVIMENTACIÓN RUTA PROVINCIAL N° 6 - TRAMO: RINCÓN DE LOS SAUCES - CRUCERO CATRIEL	65.000.000	135.000.000	0	135.000.000
1	03	3	792	7	16	REPAVIMENTACIÓN RUTA PROVINCIAL N° 7 - TRAMO: LÍMITE CON RÍO NEGRO - AÑELO	45.000.000	105.000.000	0	105.000.000
1	03	3	792	7	17	REPAVIMENTACIÓN RUTA PROVINCIAL N° 7 - TRAMO: AÑELO - EMPALME RUTA PROVINCIAL N° 5	45.000.000	105.000.000	0	105.000.000
1	03	3	792	13	3	REPAVIMENTACIÓN RUTA PROVINCIAL N° 13 - TRAMO: ZAPALA - PRIMEROS PINOS	50.000.000	150.000.000	0	150.000.000
1	03	3	792	23	3	REPAVIMENTACIÓN RUTA PROVINCIAL N° 23 - TRAMO: PUENTE S/ RÍO ALUMINÉ (RAHUE) - PUENTE S/ RÍO RUCA CHOROY	190.000.000	190.000.000	0	190.000.000
1	72	2	32	129	0	251 VIVIENDAS Y OBRAS COMPLEMENTARIAS EN ZABALETA NEUQUEN CAPITAL	626.778.084	597.000.000	0	597.000.000
4	E	1	92	0	0	PROYECTO MULTIPROPOSITO NAHUEVE - CONVENIO FONDO DE ABU DHABI PARA EL DESARROLLO (ADFD)	1.151.869.623	1.830.914.655	8.271.004	1.839.185.659
<b>TOTAL:</b>							<b>10.114.017.872</b>	<b>12.838.466.071</b>	<b>2.122.329.174</b>	<b>14.960.795.245</b>



TÍTULO I  
Planilla 15A'  
Anexa al Art. 8

LOCALIDAD	DETALLE	MONTO ESTIMADO 2022
PLOTTIER	Aporte no reintegrable - Sala de elaboración de productos y alimentos	\$ 7 000 000
PLOTTIER	Escuela de música - Primera etapa - Barrio Pinar I	\$ 30 000 000
PLOTTIER	Gimnasio para patín artístico - Barrio Los Frutales	\$ 5 000 000
PLOTTIER	Cancha de césped sintético	\$ 25 000 000
PLOTTIER	Red de Gas - Proyecto ejecutivo y primera etapa - Barrios China Muerta y Colonia San Francisco	\$ 50 000 000
VILLA EL CHOCÓN	Sistema de tratamiento de líquidos cloacales - Primera etapa - Barrios periféricos	\$ 80 000 000
VILLA LA ANGOSTURA	Red de sendas - Ciclovia Centro-Manzano	\$ 30 000 000
BARRANCAS	Electrificación de 7 manzanas	\$ 12 000 000
BARRANCAS	Obra pluvioaluvional. Proyecto Ejecutivo	\$ 3 000 000
BARRANCAS	Centro de Desarrollo Infantil (CDI)	\$ 30 000 000
MARIANO MORENO	Mejoramiento Balneario Municipal, Ampliación Oficinas administración	\$ 4 950 000
MARIANO MORENO	Construcción Ciclovia 1400 metros	\$ 5 880 000
MARIANO MORENO	Mejoramiento Plaza Islas Malvinas	\$ 3 000 000
CUYIN MANZANO	Pasarela Cuyin Manzano	\$ 11 000 000
NEUQUÉN	Centro de Desarrollo Infantil (CDI)-Barrio 7 de Mayo	\$ 30 000 000
NEUQUÉN	Sala Conrado Villegas	\$ 5 000 000
CENTENARIO	Redes de distribución de agua potable zona sur	\$ 25 000 000
CENTENARIO	Pavimento y cordón cuneta 2ª Etapa 2A	\$ 27 000 000
CENTENARIO	Pavimento y cordón cuneta 2ª Etapa 2B	\$ 23 000 000
JUNÍN DE LOS ANDES	Eco Parque de Nieve-Anteproyecto	\$ 5 000 000
<b>TOTAL</b>		<b>\$ 411 830 000</b>

TITULO I  
Planilla 15 B  
Anexa al Art. 9

AFECTACION PRESUPUESTARIA A EJERCICIOS FUTUROS

						ESTIMACION DEL IMPORTE A DEVENGAR (en pesos)				
JUR	SA	INC	PPAL	Fufi	OBJETO DEL GASTO	2023	2024	2025	2026	TOTAL
2	D	3	1	1111	SERVICIOS BASICOS	272,160				272,160
4	E	3	2	1111	ALQUILERES Y DERECHOS	924,338				924,338
10	L	3	2	1111	ALQUILERES Y DERECHOS	4,564,746	251,653			4,816,399
9	02	3	2	1111	ALQUILERES Y DERECHOS	17,646,659				17,646,659
1	AS	3	2	1111	ALQUILERES Y DERECHOS	2,093,000				2,093,000
20	CD	3	2	1111	ALQUILERES Y DERECHOS	4,269,583				4,269,583
1	GL	3	2	1111	ALQUILERES Y DERECHOS	1,845,000				1,845,000
2	GS	3	2	1111	ALQUILERES Y DERECHOS	6,350,000				6,350,000
5	MP	3	2	1111	ALQUILERES Y DERECHOS	1,494,920				1,494,920
14	NJ	3	2	1111	ALQUILERES Y DERECHOS	1,014,300				1,014,300
12	OO	3	2	1111	ALQUILERES Y DERECHOS	6,433,512				6,433,512
3	PP	3	2	1111	ALQUILERES Y DERECHOS	21,135,373	9,433,594			30,568,966
1	TA	3	2	1111	ALQUILERES Y DERECHOS	3,171,168	853,776			4,024,944
8	WF	3	2	3613	ALQUILERES Y DERECHOS	6,929,162	4,234,927			11,164,090
TOTAL						78,143,921	14,773,950	0	0	92,917,871

**TITULO I**  
Planilla 16  
Anexa al Art. 28

USO DEL CRÉDITO		27.631.515.078
<b>ADMINISTRACIÓN CENTRAL</b>		17.252.578.793,00
PRESTAMO IRENA - AD-INQN S.E.P.		1.052.578.793
EMISIÓN DE TÍTULOS, BONOS, LETRAS DEL TESORO, PRÉSTAMOS Y DEMÁS OPERACIONES DE CRÉDITO PÚBLICO PREVISTAS EN EL ART. 38º DE LA LEY DE ADMINISTRACIÓN FINANCIERA Y CONTROL 2141		16.200.000.000
<b>ORGANISMOS DESCENTRALIZADOS</b>		10.378.936.285,00
<b>UNIDAD PROVINCIAL DE ENLACE Y EJECUCION DE PROYECTOS CON FINAN. EXTERNO - UPEFE</b>		10.378.936.285,00
GIRSAR		222.224.218
PISEAR - BIRF 8093-AR		58.346.315
PRODECCA - FIDA 1774		65.145.200
PROSAP IV		684.959.066
FFIR - CAF - RUTA 23 - TRAMOS VARIOS (PILO LIL - PINO HACHADO) - LEY 3192		3.850.806.246
PRESTAMO CAF U\$S 85 MM - LEY 3209		3.632.066.738
PROY. INTEGRAL HABITAT Y VIVIENDA - BIRF 8712 AR		688.335.787
PROY. INVERSIONES MUNICIPALES - BID 2929 OC/AR		1.177.052.715

**TÍTULO II**  
**Planilla 1**  
**Anexa al Art. 37**

**ADMINISTRACIÓN CENTRAL**  
**COMPOSICIÓN DEL GASTO POR JURISDICCIÓN, SUBJURISDICCIÓN Y POR FINALIDAD**

JURISDICCIÓN, SUBJURISDICCIÓN	FINALIDAD	ADMINISTRACION GUBERNAMENTAL	SERVICIOS DE SEGURIDAD	SERVICIOS SOCIALES	SERVICIOS ECONOMICOS	DEUDA PUBLICA	TOTAL
<b>GOBERNACION Y SECRETARIAS</b>		<b>3.850.427.113</b>	<b>424.708.249</b>	<b>7.603.251.489</b>	<b>3.489.602.173</b>	<b>0</b>	<b>15.367.989.024</b>
SUBSECRETARIA DE OBRAS PUBLICAS		620.664.540	412.011.126	6.136.174.209	0	0	7.168.849.875
SECRETARIA DE PLANIFICACION Y ACCION PARA EL DESARROLLO (COP ADE)		219.106.964	0	5.656.497	0	0	224.763.461
SECRETARIA GENERAL Y SERVICIOS PUBLICOS		1.695.801.048	0	58.000.000	999.994.421	0	2.753.795.469
UNIDAD EJECUTORA PROVINCIAL		170.407.974	12.697.123	186.100.218	46.504.000	0	415.709.315
SECRETARIA DEL INTERIOR Y GOBIERNOS LOCALES		464.528.894	0	0	0	0	464.528.894
SECRETARIA DE DESARROLLO TERRITORIAL Y AMBIENTE		679.917.693	0	1.217.320.565	2.443.103.752	0	4.340.342.010
<b>MINISTERIO DE GOBIERNO Y SEGURIDAD</b>		<b>1.992.465.557</b>	<b>20.397.773.494</b>	<b>313.860.599</b>	<b>832.781.582</b>	<b>0</b>	<b>23.536.881.232</b>
POLICIA		0	18.655.591.581	0	0	0	18.655.591.581
MINISTERIO DE GOBIERNO Y SEGURIDAD		1.689.809.185	1.666.637.876	313.860.599	0	0	3.670.307.660
SECRETARIA DE MODERNIZACION DE LA GESTION PUBLICA		302.656.372	75.544.037	0	832.781.582	0	1.210.981.991
<b>MINISTERIO DE DESARROLLO SOCIAL Y TRABAJO</b>		<b>1.394.098.724</b>	<b>0</b>	<b>10.439.359.514</b>	<b>0</b>	<b>0</b>	<b>11.833.458.238</b>
MINISTERIO DE DESARROLLO SOCIAL Y TRABAJO		1.394.098.724	0	10.439.359.514	0	0	11.833.458.238
<b>MINISTERIO DE ECONOMIA E INFRAESTRUCTURA</b>		<b>50.361.311.194</b>	<b>0</b>	<b>571.137.858</b>	<b>5.725.849.367</b>	<b>11.396.943.582</b>	<b>68.055.242.001</b>
MINISTERIO DE ECONOMIA E INFRAESTRUCTURA		11.084.576.814	0	571.137.858	4.124.241.537	0	15.779.956.209
SERVICIO DEL TESORO		39.276.734.380	0	0	1.601.607.830	11.396.943.582	52.275.285.792
<b>MINISTERIO DE PRODUCCION E INDUSTRIA</b>		<b>0</b>	<b>0</b>	<b>0</b>	<b>957.897.718</b>	<b>0</b>	<b>957.897.718</b>
MINISTERIO DE PRODUCCION E INDUSTRIA		0	0	0	957.897.718	0	957.897.718
<b>TRIBUNAL DE CUENTAS</b>		<b>597.254.966</b>	<b>0</b>	<b>0</b>	<b>0</b>	<b>0</b>	<b>597.254.966</b>
TRIBUNAL DE CUENTAS		597.254.966	0	0	0	0	597.254.966
<b>MINISTERIO DE ENERGIA Y RECURSOS NATURALES</b>		<b>255.272.126</b>	<b>0</b>	<b>252.427.418</b>	<b>2.466.616.396</b>	<b>0</b>	<b>2.974.315.940</b>
MINISTERIO DE ENERGIA Y RECURSOS NATURALES		255.272.126	0	252.427.418	2.466.616.396	0	2.974.315.940
<b>MINISTERIO DE EDUCACION</b>		<b>0</b>	<b>0</b>	<b>1.140.484.069</b>	<b>0</b>	<b>0</b>	<b>1.140.484.069</b>
MINISTERIO DE EDUCACION		0	0	1.140.484.069	0	0	1.140.484.069
<b>MINISTERIO DE SALUD</b>		<b>0</b>	<b>0</b>	<b>41.107.653.301</b>	<b>0</b>	<b>0</b>	<b>41.107.653.301</b>
MINISTERIO DE SALUD		0	0	41.107.653.301	0	0	41.107.653.301
<b>MINISTERIO DE LAS CULTURAS</b>		<b>0</b>	<b>0</b>	<b>617.005.254</b>	<b>0</b>	<b>0</b>	<b>617.005.254</b>
MINISTERIO DE LAS CULTURAS		0	0	617.005.254	0	0	617.005.254
<b>MINISTERIO JEFATURA DE GABINETE</b>		<b>1.062.846.818</b>	<b>0</b>	<b>0</b>	<b>199.086.385</b>	<b>0</b>	<b>1.261.933.203</b>
MINISTERIO JEFATURA DE GABINETE		1.062.846.818	0	0	199.086.385	0	1.261.933.203
<b>MINISTERIO DE NIÑEZ, ADOLESCENCIA Y JUVENTUD</b>		<b>0</b>	<b>0</b>	<b>872.742.968</b>	<b>0</b>	<b>0</b>	<b>872.742.968</b>
MINISTERIO DE NIÑEZ, ADOLESCENCIA Y JUVENTUD		0	0	872.742.968	0	0	872.742.968

**TITULO II**  
**Planilla 1**  
**Anexa al Art. 37**

**ADMINISTRACIÓN CENTRAL**  
**COMPOSICIÓN DEL GASTO POR JURISDICCIÓN, SUBJURISDICCIÓN Y POR FINALIDAD**

JURISDICCIÓN, SUBJURISDICCIÓN	FINALIDAD	ADMINISTRACION GUBERNAMENTAL	SERVICIOS DE SEGURIDAD	SERVICIOS SOCIALES	SERVICIOS ECONOMICOS	DEUDA PUBLICA	TOTAL
MINISTERIO DE NIÑEZ, ADOLESCENCIA Y JUVENTUD		0	0	872.742.968	0	0	872.742.968
<b>MINISTERIO DE TURISMO</b>		0	0	0	<b>748.502.535</b>	0	<b>748.502.535</b>
MINISTERIO DE TURISMO		0	0	0	748.502.535	0	748.502.535
<b>MINISTERIO DE DEPORTES</b>		0	0	<b>663.402.422</b>	0	0	<b>663.402.422</b>
MINISTERIO DE DEPORTES		0	0	663.402.422	0	0	663.402.422
<b>MINISTERIO DE CIUDADANIA</b>		0	0	<b>1.341.609.915</b>	0	0	<b>1.341.609.915</b>
MINISTERIO DE CIUDADANIA		0	0	1.341.609.915	0	0	1.341.609.915
<b>TOTAL</b>		<b>59.513.676.498</b>	<b>20.822.481.743</b>	<b>64.922.934.807</b>	<b>14.420.336.156</b>	<b>11.396.943.582</b>	<b>171.076.372.786</b>

**TITULO II**  
Planilla 2  
Anexa al Art. 37

**ADMINISTRACIÓN CENTRAL**  
**COMPOSICIÓN DEL GASTO POR JURISDICCIÓN, SUBJURISDICCIÓN Y CARÁCTER ECONÓMICO**

JURISDICCIÓN, SUBJURISDICCIÓN	CARÁCTER ECONÓMICO			GASTOS CORRIENTES				TOTAL	GASTOS DE CAPITAL			TOTAL	TOTAL GENERAL
	PERSONAL	OTROS	TOTAL	RENTAS DE LA PROPIEDAD	PREST. SOC.	IMPU. DIRECTOS	TRANSF. CORRIENTES		INVERSIÓN REAL DIRECTA	TRANSF. DE CAPITAL	INVERSIÓN FINANCIERA		
<b>GOBERNACIÓN Y SECRETARÍAS</b>	4.954.160.385	1.629.801.869	6.583.962.154		0	0	1.552.207.537	8.136.169.691	6.131.336.256	29.575.810	1.070.907.267	7.231.819.333	15.367.985.024
SUBSECRETARÍA DE OBRAS PÚBLICAS	468.516.569	766.061.698	1.234.578.267		0	0	0	1.234.578.267	5.771.087.124	0	0	5.771.087.124	7.168.849.875
SECRETARÍA DE PLANIFICACIÓN Y ACCIÓN PARA EL DESARROLLO (CO PADE)	200.378.820	19.292.102	219.670.922		0	0	0	219.670.922	1.740.000	3.352.539	0	5.092.539	224.763.461
SECRETARÍA GENERAL Y SERVICIOS PÚBLICOS	1.402.841.317	280.876.677	1.683.717.994		0	0	933.414.421	2.617.132.415	11.983.054	3.000.000	121.680.000	136.663.054	2.753.795.469
UNIDAD EJECUTORA PROVINCIAL	124.812.163	51.674.759	176.486.922		0	0	0	176.486.922	239.222.393	0	0	239.222.393	415.709.315
SECRETARÍA DEL INTERIOR Y GOBIERNOS LOCALES	439.807.352	24.369.342	464.176.694		0	0	0	464.176.694	352.200	0	0	352.200	484.528.894
SECRETARÍA DE DESARROLLO TERRITORIAL Y AMBIENTE	2.317.804.064	487.527.291	2.805.331.355		0	0	455.608.632	3.260.939.987	106.951.485	23.223.271	949.227.267	1.079.402.023	4.340.342.010
<b>MINISTERIO DE GOBIERNO Y SEGURIDAD</b>	19.340.610.354	2.807.464.662	22.148.075.016		0	0	115.908.979	22.263.983.695	1.267.287.527	5.600.010	0	1.272.887.537	23.536.881.232
POLICIA	16.776.613.634	1.389.634.875	18.166.248.509		0	0	55.660.995	18.221.909.704	433.681.877	0	0	433.681.877	18.655.591.581
MINISTERIO DE GOBIERNO Y SEGURIDAD	2.094.956.911	892.557.748	2.987.514.599		0	0	2.183.226	2.989.697.985	600.000	0	0	3.670.307.660	690.009.675
SECRETARÍA DE MODERNIZACIÓN DE LA GESTIÓN PÚBLICA	469.039.709	525.272.039	994.311.748		0	0	58.064.258	1.052.376.006	153.605.975	5.000.010	0	158.605.985	1.210.981.991
<b>MINISTERIO DE DESARROLLO SOCIAL Y TRABAJO</b>	8.190.011.765	1.037.488.999	9.227.500.764		0	0	2.549.726.746	11.777.227.510	56.230.728	0	0	56.230.728	11.833.458.238
MINISTERIO DE DESARROLLO SOCIAL Y TRABAJO	8.190.011.765	1.037.488.999	9.227.500.764		0	0	2.549.726.746	11.777.227.510	56.230.728	0	0	56.230.728	11.833.458.238
<b>MINISTERIO DE ECONOMÍA E INFRAESTRUCTURA</b>	3.713.368.674	773.830.265	4.487.198.939		0	0	44.032.013.867	59.916.156.388	143.345.157	1.603.502.744	6.392.237.712	8.139.085.613	68.055.242.001
MINISTERIO DE ECONOMÍA E INFRAESTRUCTURA	2.642.036.558	404.830.265	3.046.866.823		0	0	6.195.611.203	9.242.478.426	143.345.157	1.603.502.744	6.392.237.712	8.139.085.613	68.055.242.001
SERVICIO DEL TESORO	1.071.331.716	369.000.000	1.440.331.716		0	0	37.639.402.664	50.613.677.962	0	1.601.607.630	0	1.601.607.630	52.275.285.192
<b>MINISTERIO DE PRODUCCIÓN E INDUSTRIA</b>	678.245.604	162.281.420	840.527.024		0	0	99.699.845	940.226.869	16.510.613	1.160.236	0	17.670.849	957.897.718
MINISTERIO DE PRODUCCIÓN E INDUSTRIA	678.245.604	162.281.420	840.527.024		0	0	99.699.845	940.226.869	16.510.613	1.160.236	0	17.670.849	957.897.718
<b>TRIBUNAL DE CUENTAS</b>	544.171.077	46.367.538	590.538.615		0	0	0	590.538.615	6.716.351	0	0	6.716.351	597.254.966
TRIBUNAL DE CUENTAS	544.171.077	46.367.538	590.538.615		0	0	0	590.538.615	6.716.351	0	0	6.716.351	597.254.966
<b>MINISTERIO DE ENERGÍA Y RECURSOS NATURALES</b>	1.074.776.851	798.565.139	1.873.341.990		0	0	247.433.379	2.120.775.369	847.040.571	6.500.000	0	853.940.571	2.974.315.940
MINISTERIO DE ENERGÍA Y RECURSOS NATURALES	1.074.776.851	798.565.139	1.873.341.990		0	0	247.433.379	2.120.775.369	847.040.571	6.500.000	0	853.940.571	2.974.315.940
<b>MINISTERIO DE EDUCACIÓN</b>	459.477.920	590.099.536	1.049.577.456		0	0	31.728.528	1.081.305.984	59.178.085	0	0	59.178.085	1.140.484.069
MINISTERIO DE EDUCACIÓN	459.477.920	590.099.536	1.049.577.456		0	0	31.728.528	1.081.305.984	59.178.085	0	0	59.178.085	1.140.484.069
<b>MINISTERIO DE SALUD</b>	30.912.247.773	9.294.092.961	40.206.340.734		0	0	26.332.984	40.232.873.718	868.479.583	6.500.000	0	874.979.583	41.107.653.301
MINISTERIO DE SALUD	30.912.247.773	9.294.092.961	40.206.340.734		0	0	26.332.984	40.232.873.718	868.479.583	6.500.000	0	874.979.583	41.107.653.301
<b>MINISTERIO DE LAS CULTURAS</b>	535.677.322	50.477.932	586.155.254		0	0	29.150.000	615.305.254	1.700.000	0	0	1.700.000	617.005.254
MINISTERIO DE LAS CULTURAS	535.677.322	50.477.932	586.155.254		0	0	29.150.000	615.305.254	1.700.000	0	0	1.700.000	617.005.254
<b>MINISTERIO JEFATURA DE GABINETE</b>	494.851.220	758.028.198	1.252.879.418		0	0	1.170.000	1.254.049.418	7.883.785	0	0	7.883.785	1.261.933.203
MINISTERIO JEFATURA DE GABINETE	494.851.220	758.028.198	1.252.879.418		0	0	1.170.000	1.254.049.418	7.883.785	0	0	7.883.785	1.261.933.203
<b>MINISTERIO DE NIÑEZ, ADOLESCENCIA Y JUVENTUD</b>	473.398.966	137.227.706	610.626.672		0	0	179.000.000	789.626.672	10.710.626	72.406.250	0	83.116.876	872.742.968
MINISTERIO DE NIÑEZ, ADOLESCENCIA Y JUVENTUD	473.398.966	137.227.706	610.626.672		0	0	179.000.000	789.626.672	10.710.626	72.406.250	0	83.116.876	872.742.968
<b>MINISTERIO DE TURISMO</b>	412.409.584	229.926.864	642.336.448		0	0	80.334.977	722.671.425	25.831.110	0	0	25.831.110	748.502.535
MINISTERIO DE TURISMO	412.409.584	229.926.864	642.336.448		0	0	80.334.977	722.671.425	25.831.110	0	0	25.831.110	748.502.535

**TÍTULO II**  
**Planilla 2**  
**Anexa al Art. 37**

**ADMINISTRACIÓN CENTRAL**  
**COMPOSICIÓN DEL GASTO POR JURISDICCIÓN, SUBJURISDICCIÓN Y CARÁCTER ECONÓMICO**

CARÁCTER ECONÓMICO		GASTOS CORRIENTES					GASTOS DE CAPITAL			TOTAL GENERAL				
		GASTOS DE CONSUMO		RENTAS DE LA PROPIEDAD	PREST. SEG. SOCIAL	IMPUESTOS DIRECTOS	TRANSF. CORRIENTES	TOTAL	INVERSIÓN REAL DIRECTA		TRANSF. DE CAPITAL	INVERSIÓN FINANCIERA	TOTAL	
PERSONAL	OTROS	TOTAL												
URISDICCIÓN, SUBJURISDICCIÓN														
MINISTERIO DE DEPORTES		452.377.123	153.221.918	605.599.041	0	0	0	50.278.071	655.877.112	7.525.310	0	0	7.525.310	663.402.422
		452.377.123	153.221.918	605.599.041	0	0	0	50.278.071	655.877.112	7.525.310	0	0	7.525.310	663.402.422
MINISTERIO DE CIUDADANIA		1.028.339.243	212.817.543	1.241.156.786	0	0	0	79.038.900	1.320.195.686	20.082.486	1.331.743	0	21.414.229	1.341.609.915
		1.028.339.243	212.817.543	1.241.156.786	0	0	0	79.038.900	1.320.195.686	20.082.486	1.331.743	0	21.414.229	1.341.609.915
MINISTERIO DE CIUDADANIA					0	0	0							
					0	0	0							
TOTAL		73.264.123.181	18.681.692.550	91.945.815.731	11.396.943.582	0	0	49.074.023.513	152.416.782.826	9.469.868.188	1.726.576.793	7.463.144.979	18.659.589.960	171.076.372.786

**TITULO II**  
Planilla 3  
Anexa al Art. 37

**ADMINISTRACIÓN CENTRAL**  
**COMPOSICIÓN DEL GASTO POR JURISDICCIÓN, SUBJURISDICCIÓN Y FUENTE DE FINANCIAMIENTO**

JURISDICCIÓN, SUBJURISDICCIÓN	FINANCIAMIENTO		FUENTES INTERNAS					FUENTES EXTERNAS		TOTAL GENERAL
	RECURSOS DEL TESORO PROVINCIAL	RECURSOS PROPIOS	RECURSOS CON AFECTACIÓN ESPECÍFICA POR LEY PROVINCIAL	RECURSOS CON AFECTACIÓN ESPECÍFICA POR LEY NACIONAL	TRANSFERENCIAS INTERNAS	CRÉDITO INTERNO	SUBTOTAL	TRANSFERENCIAS EXTERNAS	CRÉDITO EXTERNO	
<b>GOBERNACIÓN Y SECRETARÍAS</b>	<b>14.273.533.354</b>	<b>0</b>	<b>548.736.000</b>	<b>232.596.288</b>	<b>313.123.382</b>	<b>0</b>	<b>15.367.989.024</b>	<b>0</b>	<b>0</b>	<b>15.367.989.024</b>
SUBSECRETARÍA DE OBRAS PÚBLICAS	6.765.480.804	0	0	90.246.689	313.123.382	0	7.168.849.875	0	0	7.168.849.875
SECRETARÍA DE PLANIFICACIÓN Y ACCIÓN PARA EL DESARROLLO (COPADE)	224.763.461	0	0	0	0	0	224.763.461	0	0	224.763.461
SECRETARÍA GENERAL Y SERVICIOS PÚBLICOS	2.753.795.469	0	0	0	0	0	2.753.795.469	0	0	2.753.795.469
UNIDAD EJECUTORA PROVINCIAL	273.358.716	0	0	142.350.599	0	0	415.709.315	0	0	415.709.315
SECRETARÍA DEL INTERIOR Y GOBIERNOS LOCALES	464.528.894	0	0	0	0	0	464.528.894	0	0	464.528.894
SECRETARÍA DE DESARROLLO TERRITORIAL Y AMBIENTE	3.791.606.010	0	548.736.000	0	0	0	4.340.342.010	0	0	4.340.342.010
<b>MINISTERIO DE GOBIERNO Y SEGURIDAD</b>	<b>23.444.997.846</b>	<b>0</b>	<b>84.528.387</b>	<b>7.354.999</b>	<b>0</b>	<b>0</b>	<b>23.536.881.232</b>	<b>0</b>	<b>0</b>	<b>23.536.881.232</b>
POLICÍA	18.571.446.381	0	84.145.200	0	0	0	18.655.591.581	0	0	18.655.591.581
MINISTERIO DE GOBIERNO Y SEGURIDAD	3.662.569.474	0	383.187	7.354.999	0	0	3.670.307.660	0	0	3.670.307.660
SECRETARÍA DE MODERNIZACIÓN DE LA GESTIÓN PÚBLICA	1.210.981.991	0	0	0	0	0	1.210.981.991	0	0	1.210.981.991
<b>MINISTERIO DE DESARROLLO SOCIAL Y TRABAJO</b>	<b>11.765.563.448</b>	<b>0</b>	<b>16.770.000</b>	<b>2.550.000</b>	<b>48.574.790</b>	<b>0</b>	<b>11.833.458.238</b>	<b>0</b>	<b>0</b>	<b>11.833.458.238</b>
MINISTERIO DE DESARROLLO SOCIAL Y TRABAJO	11.765.563.448	0	16.770.000	2.550.000	48.574.790	0	11.833.458.238	0	0	11.833.458.238
<b>MINISTERIO DE ECONOMÍA E INFRAESTRUCTURA</b>	<b>26.805.961.093</b>	<b>0</b>	<b>39.435.249.803</b>	<b>0</b>	<b>761.452.312</b>	<b>0</b>	<b>67.002.663.208</b>	<b>0</b>	<b>1.052.578.793</b>	<b>68.055.242.001</b>
SERVICIO DEL TESORO	13.965.925.104	0	0	0	761.452.312	0	14.727.377.416	0	1.052.578.793	15.779.956.209
MINISTERIO DE ECONOMÍA E INFRAESTRUCTURA	12.840.035.989	0	39.435.249.803	0	0	0	52.275.285.792	0	0	52.275.285.792
<b>MINISTERIO DE PRODUCCIÓN E INDUSTRIA</b>	<b>929.754.274</b>	<b>0</b>	<b>28.143.444</b>	<b>0</b>	<b>0</b>	<b>0</b>	<b>957.897.718</b>	<b>0</b>	<b>0</b>	<b>957.897.718</b>
MINISTERIO DE PRODUCCIÓN E INDUSTRIA	929.754.274	0	28.143.444	0	0	0	957.897.718	0	0	957.897.718
<b>TRIBUNAL DE CUENTAS</b>	<b>596.918.756</b>	<b>0</b>	<b>0</b>	<b>0</b>	<b>336.210</b>	<b>0</b>	<b>597.254.966</b>	<b>0</b>	<b>0</b>	<b>597.254.966</b>
TRIBUNAL DE CUENTAS	596.918.756	0	0	0	336.210	0	597.254.966	0	0	597.254.966
<b>MINISTERIO DE ENERGÍA Y RECURSOS NATURALES</b>	<b>1.075.282.452</b>	<b>0</b>	<b>1.875.123.351</b>	<b>0</b>	<b>23.910.137</b>	<b>0</b>	<b>2.974.315.940</b>	<b>0</b>	<b>0</b>	<b>2.974.315.940</b>
MINISTERIO DE ENERGÍA Y RECURSOS NATURALES	1.075.282.452	0	1.875.123.351	0	23.910.137	0	2.974.315.940	0	0	2.974.315.940
<b>MINISTERIO DE EDUCACIÓN</b>	<b>432.813.613</b>	<b>0</b>	<b>31.606.848</b>	<b>0</b>	<b>676.063.608</b>	<b>0</b>	<b>1.140.484.069</b>	<b>0</b>	<b>0</b>	<b>1.140.484.069</b>
MINISTERIO DE EDUCACIÓN	432.813.613	0	31.606.848	0	676.063.608	0	1.140.484.069	0	0	1.140.484.069
<b>MINISTERIO DE SALUD</b>	<b>39.564.600.782</b>	<b>0</b>	<b>1.001.500.000</b>	<b>0</b>	<b>541.552.519</b>	<b>0</b>	<b>41.107.653.301</b>	<b>0</b>	<b>0</b>	<b>41.107.653.301</b>
MINISTERIO DE SALUD	39.564.600.782	0	1.001.500.000	0	541.552.519	0	41.107.653.301	0	0	41.107.653.301
<b>MINISTERIO DE LAS CULTURAS</b>	<b>614.505.254</b>	<b>0</b>	<b>0</b>	<b>0</b>	<b>2.500.000</b>	<b>0</b>	<b>617.005.254</b>	<b>0</b>	<b>0</b>	<b>617.005.254</b>
MINISTERIO DE LAS CULTURAS	614.505.254	0	0	0	2.500.000	0	617.005.254	0	0	617.005.254



**TITULO II**  
**Planilla 3**  
**Anexa al Art. 37**

**ADMINISTRACIÓN CENTRAL**  
**COMPOSICIÓN DEL GASTO POR JURISDICCIÓN, SUBJURISDICCIÓN Y FUENTE DE FINANCIAMIENTO**

FINANCIAMIENTO		FUENTES INTERNAS						FUENTES EXTERNAS			TOTAL GENERAL
RECURSOS DEL TESORO PROVINCIAL	RECURSOS PROPIOS	RECURSOS CON AFECTACIÓN ESPECÍFICA POR LEY PROVINCIAL	RECURSOS CON AFECTACIÓN ESPECÍFICA POR LEY NACIONAL	TRANSFERENCIAS INTERNAS	CRÉDITO INTERNO	SUBTOTAL	TRANSFERENCIAS EXTERNAS	CRÉDITO EXTERNO	SUBTOTAL		
MINISTERIO JEFATURA DE GABINETE	1.261.933.203	0	0	0	0	1.261.933.203		0	0	1.261.933.203	
MINISTERIO JEFATURA DE GABINETE	1.261.933.203	0	0	0	0	1.261.933.203		0	0	1.261.933.203	
MINISTERIO DE NIÑEZ, ADOLESCENCIA Y JUVENTUD	872.742.968	0	0	0	0	872.742.968		0	0	872.742.968	
MINISTERIO DE NIÑEZ, ADOLESCENCIA Y JUVENTUD	872.742.968	0	0	0	0	872.742.968		0	0	872.742.968	
MINISTERIO DE TURISMO	748.502.535	0	0	0	0	748.502.535		0	0	748.502.535	
MINISTERIO DE TURISMO	748.502.535		0	0	0	748.502.535		0	0	748.502.535	
MINISTERIO DE DEPORTES	639.118.322	0	0	0	24.284.100	663.402.422		0	0	663.402.422	
MINISTERIO DE DEPORTES	639.118.322	0	0	0	24.284.100	663.402.422		0	0	663.402.422	
MINISTERIO DE CIUDADANIA	1.331.609.915	0	10.000.000	0	0	1.341.609.915		0	0	1.341.609.915	
MINISTERIO DE CIUDADANIA	1.331.609.915	0	10.000.000	0	0	1.341.609.915		0	0	1.341.609.915	
TOTAL	124.357.837.815	0	43.031.657.833	242.501.287	2.391.797.058	170.023.793.993		0	1.052.578.793	171.076.372.786	

TÍTULO II  
Planilla 4  
Anexa al Art. 37

ADMINISTRACIÓN CENTRAL  
COMPOSICIÓN DE LOS RECURSOS POR CARÁCTER ECONÓMICO Y FUENTE DE FINANCIAMIENTO

CARÁCTER ECONÓMICO	FUENTE DE FINANCIAMIENTO	TESORO PROVINCIAL	OTRAS FUENTES DE FINANCIAMIENTO	TOTAL
<b>INGRESOS CORRIENTES</b>		<b>218.260.558.372</b>	<b>66.490.450.231</b>	<b>284.751.008.603</b>
INGRESOS TRIBUTARIOS		123.237.632.128	39.524.901.208	162.762.533.336
IMPUESTOS DIRECTOS PROVINCIALES		76.025.770.678	13.971.646.453	89.997.417.131
IMPUESTOS INDIRECTOS PROVINCIALES		4.075.787.817	719.256.674	4.795.044.491
IMPUESTOS NACIONALES		43.136.073.633	24.833.998.081	67.970.071.714
<b>INGRESOS NO TRIBUTARIOS</b>		<b>94.469.848.326</b>	<b>22.085.619.899</b>	<b>116.555.468.225</b>
TASAS		606.457.219	1.488.889.886	2.095.347.105
DERECHOS		6.520.867.968	2.660.562.363	9.181.430.331
REGALÍAS		82.893.654.067	17.909.912.150	100.803.566.217
OTROS NO TRIBUTARIOS		4.448.869.072	26.255.500	4.475.124.572
<b>VENTAS DE BIENES Y SERVICIOS DE ADMINISTRACIONES PÚBLICAS</b>		<b>1.872.374</b>	<b>0</b>	<b>1.872.374</b>
<b>RENTAS DE LA PROPIEDAD</b>		<b>539.205.544</b>	<b>1.100.000.000</b>	<b>1.639.205.544</b>
INTERESES		13.306.819	0	13.306.819
DIVIDENDOS		0	1.100.000.000	1.100.000.000
ARRENDAMIENTO DE TIERRAS Y TERRENOS		480.000	0	480.000
OTROS INGRESOS FINANCIEROS		525.418.725	0	525.418.725
<b>TRANSFERENCIAS CORRIENTES</b>		<b>12.000.000</b>	<b>3.779.929.124</b>	<b>3.791.929.124</b>
DEL SECTOR PRIVADO		0	23.910.137	23.910.137
DEL SECTOR PÚBLICO		12.000.000	3.756.018.987	3.768.018.987
<b>RECURSOS DE CAPITAL</b>		<b>119.400.827</b>	<b>501.603.406</b>	<b>621.004.233</b>
TRANSFERENCIAS DE CAPITAL		0	500.844.860	500.844.860
DEL SECTOR PÚBLICO		0	500.844.860	500.844.860
<b>DISMINUCIÓN DE LA INVERSIÓN FINANCIERA</b>		<b>119.400.827</b>	<b>758.546</b>	<b>120.159.373</b>
RECUPERACIÓN DE PRÉSTAMOS DE LARGO PLAZO		119.400.827	758.546	120.159.373
<b>TOTAL</b>		<b>218.379.959.199</b>	<b>66.992.053.637</b>	<b>285.372.012.836</b>

**TITULO II**

Planilla 5

Anexa al Art. 37

**ADMINISTRACIÓN CENTRAL**

**COMPOSICIÓN DE LOS RECURSOS POR CARÁCTER ECONÓMICO**

<b>CARÁCTER ECONÓMICO</b>	<b>IMPORTE</b>
<b>INGRESOS CORRIENTES</b>	<b>284.751.008.603</b>
<b>INGRESOS TRIBUTARIOS</b>	<b>162.762.533.336</b>
IMPUESTOS DIRECTOS PROVINCIALES	89.997.417.131
IMPUESTOS INDIRECTOS PROVINCIALES	4.795.044.491
IMPUESTOS NACIONALES	67.970.071.714
<b>INGRESOS NO TRIBUTARIOS</b>	<b>116.555.468.225</b>
TASAS	2.095.347.105
DERECHOS	9.181.430.331
REGALÍAS	100.803.566.217
OTROS NO TRIBUTARIOS	4.475.124.572
<b>VENTAS DE BIENES Y SERVICIOS DE ADMINISTRACIONES PÚBLICAS</b>	<b>1.872.374</b>
<b>RENTAS DE LA PROPIEDAD</b>	<b>1.639.205.544</b>
INTERESES	13.306.819
DIVIDENDOS	1.100.000.000
ARRENDAMIENTO DE TIERRAS Y TERRENOS	480.000
OTROS INGRESOS FINANCIEROS	525.418.725
<b>TRANSFERENCIAS CORRIENTES</b>	<b>3.791.929.124</b>
DEL SECTOR PRIVADO	23.910.137
DEL SECTOR PÚBLICO	3.768.018.987
<b>RECURSOS DE CAPITAL</b>	<b>621.004.233</b>
<b>TRANSFERENCIAS DE CAPITAL</b>	<b>500.844.860</b>
DEL SECTOR PÚBLICO	500.844.860
<b>DISMINUCIÓN DE LA INVERSIÓN FINANCIERA</b>	<b>120.159.373</b>
RECUPERACIÓN DE PRÉSTAMOS DE LARGO PLAZO	120.159.373
<b>TOTAL</b>	<b>285.372.012.836</b>

TITULO II  
Planilla 6  
Anexa al Art. 37

ADMINISTRACIÓN CENTRAL  
FUENTES FINANCIERAS

CARÁCTER ECONÓMICO	DISMINUCIÓN DE LA INVERSIÓN FINANCIERA	ENDEUDAMIENTO PÚBLICO E INCREMENTO DE OTROS PASIVOS	CONTRIBUCIONES FIGURATIVAS PARA APLICACIONES	TOTAL
ADMINISTRACION CENTRAL	0	17.252.578.793	0	17.252.578.793
TOTAL	0	17.252.578.793	0	17.252.578.793

## TITULO II

Planilla 7

Anexa al Art. 37

## ADMINISTRACIÓN CENTRAL

## APLICACIONES FINANCIERAS

JURISDICCIÓN, SUBJURISDICCIÓN	CARÁCTER ECONÓMICO	INVERSIÓN FINANCIERA	AMORTIZACIÓN DE LA DEUDA Y DISMINUCIÓN DE OTROS PASIVOS	GASTOS FIGURATIVOS PARA APLICACIONES FINANCIERAS	TOTAL
MINISTERIO DE ECONOMÍA E INFRAESTRUCTURA SERVICIO DEL TESORO		5.393.975.410 5.393.975.410	26.957.549.918 26.957.549.918	857.515.382 857.515.382	33.209.040.710 33.209.040.710
	TOTAL	5.393.975.410	26.957.549.918	857.515.382	33.209.040.710

**TÍTULO III**  
Planilla 1A  
Anexa al Art. 38

**ORGANISMOS DESCENTRALIZADOS**  
**COMPOSICIÓN DEL GASTO POR JURISDICCIÓN, ENTIDAD Y POR FINALIDAD**

JURISDICCIÓN, ENTIDAD	FINALIDAD	ADMINISTRACION GUBERNAMENTAL	SERVICIOS DE SEGURIDAD	SERVICIOS SOCIALES	SERVICIOS ECONÓMICOS	DEUDA PÚBLICA	TOTAL
<b>GOBERNACION Y SECRETARIAS</b>		<b>0</b>	<b>0</b>	<b>12.521.040.680</b>	<b>18.665.979.959</b>	<b>0</b>	<b>31.187.020.639</b>
DIRECCION PROVINCIAL DE VIALIDAD		0	0	10.000.000	3.789.933.686	0	3.799.933.686
INSTITUTO PROVINCIAL DE VIVIENDA Y URBANISMO (IPVU)		0	0	3.302.682.981	0	0	3.302.682.981
ENTE PROVINCIAL DE ENERGIA DEL NEUQUEN (EPEN)		0	0	0	14.663.348.646	0	14.663.348.646
ENTE PROVINCIAL DE AGUA Y SANEAMIENTO (EPAS)		0	0	7.001.216.304	0	0	7.001.216.304
AGENCIA DE DESARROLLO URBANO SUSTENTABLE - A.D.U.S.		0	0	2.207.141.395	0	0	2.207.141.395
DIRECCION PROVINCIAL DE AERONAUTICA		0	0	0	212.697.627	0	212.697.627
<b>MINISTERIO DE ECONOMIA E INFRAESTRUCTURA</b>		<b>299.082.516</b>	<b>0</b>	<b>3.761.379.577</b>	<b>6.691.636.776</b>	<b>602.087.242</b>	<b>11.354.186.111</b>
UNIDAD PROVINCIAL DE ENLACE Y EJECUCION DE PROYECTOS CON FINAN. EXTERNO - UPEFE		299.082.516	0	3.761.379.577	6.691.636.776	602.087.242	11.354.186.111
<b>MINISTERIO DE PRODUCCION E INDUSTRIA</b>		<b>0</b>	<b>0</b>	<b>0</b>	<b>632.776.586</b>	<b>0</b>	<b>632.776.586</b>
CENTRO PYME-ADENEU		0	0	0	399.799.889	0	399.799.889
CIPPA		0	0	0	232.976.697	0	232.976.697
<b>PODER JUDICIAL PROVINCIAL</b>		<b>16.324.914.943</b>	<b>0</b>	<b>0</b>	<b>0</b>	<b>0</b>	<b>16.324.914.943</b>
PODER JUDICIAL		16.022.347.524	0	0	0	0	16.022.347.524
CONSEJO DE LA MAGISTRATURA		302.567.419	0	0	0	0	302.567.419
<b>MINISTERIO DE EDUCACION</b>		<b>0</b>	<b>0</b>	<b>69.818.018.282</b>	<b>0</b>	<b>0</b>	<b>69.818.018.282</b>
CONSEJO PROVINCIAL DE EDUCACION		0	0	69.818.018.282	0	0	69.818.018.282
<b>PODER LEGISLATIVO PROVINCIAL</b>		<b>5.100.053.042</b>	<b>0</b>	<b>144.697.627</b>	<b>0</b>	<b>0</b>	<b>5.244.750.669</b>
PODER LEGISLATIVO PROVINCIAL		5.100.053.042	0	144.697.627	0	0	5.244.750.669
<b>MINISTERIO DE TURISMO</b>		<b>0</b>	<b>0</b>	<b>1.503.890.804</b>	<b>0</b>	<b>0</b>	<b>1.503.890.804</b>
ENTE PROVINCIAL DE TERMAS (EPROTEN)		0	0	1.503.890.804	0	0	1.503.890.804
<b>TOTAL</b>		<b>21.724.050.501</b>	<b>0</b>	<b>87.749.026.970</b>	<b>25.990.393.321</b>	<b>602.087.242</b>	<b>136.065.558.034</b>

**TITULO III**  
**Planilla 2A**  
**Anexa al Art. 38**

**ORGANISMOS DESCENTRALIZADOS**  
**COMPOSICIÓN DEL GASTO POR JURISDICCIÓN, ENTIDAD Y CARÁCTER ECONÓMICO**

JURISDICCIÓN, ENTIDAD	CARÁCTER ECONÓMICO					GASTOS CORRIENTES			GASTOS DE CAPITAL			TOTAL GENERAL		
	PERSONAL	GASTOS DE CONSUMO		RENTAS DE LA PROPIEDAD		PREST. SEC. SOCIAL	IMPUESTOS DIRECTOS	TRANSF. CORRIENTES	TOTAL	INVERSIÓN REAL DIRECTA	TRANSF. DE CAPITAL		INVERSIÓN FINANCIERA	
GOBERNACIÓN Y SECRETARÍAS	4.245.402.442	11.706.993.686	15.952.396.128	0	0	0	0	248.705	15.952.644.833	14.125.374.188	0	1.109.001.618	15.234.375.806	31.187.020.639
DIRECCIÓN PROVINCIAL DE VALIDAD	422.304.367	82.700.000	505.004.367	0	0	0	0	0	505.004.367	3.294.929.319	0	0	3.799.933.686	3.799.933.686
INSTITUTO PROVINCIAL DE VIVIENDA Y URBANISMO (IPVU)	624.743.471	389.000.000	1.013.743.471	0	0	0	0	0	1.013.743.471	2.081.318.984	0	207.620.526	2.288.959.510	3.302.882.961
ENTE PROVINCIAL DE ENERGÍA DEL NEUQUÉN (EPEN)	2.135.663.434	10.403.711.275	12.539.374.709	0	0	0	0	0	12.539.374.709	2.123.973.937	0	0	14.663.348.646	14.663.348.646
ENTE PROVINCIAL DE AGUA Y SANEAMIENTO (EPAS)	822.526.629	592.544.728	1.405.071.357	0	0	0	0	0	1.405.071.357	5.596.144.947	0	0	6.999.216.304	7.001.216.304
AGENCIA DE DESARROLLO URBANO SUSTENTABLE - A.D.U.S.	192.407.508	93.223.999	285.631.507	0	0	0	0	248.705	285.889.212	1.019.880.091	0	901.381.092	1.921.261.183	2.207.141.395
DIRECCIÓN PROVINCIAL DE AERONÁUTICA	47.757.033	158.813.684	203.570.717	0	0	0	0	0	203.570.717	9.126.910	0	0	9.126.910	21.267.627
MINISTERIO DE ECONOMÍA E INFRAESTRUCTURA	179.521.636	102.748.421	282.270.057	602.087.242	0	0	0	0	884.357.299	9.914.160.837	555.667.975	0	10.469.828.812	11.354.186.111
UNIDAD PROVINCIAL DE ENLACE Y EJECUCIÓN DE PROYECTOS CON FINAN. EXTERNO - LIPEFE	179.521.636	102.748.421	282.270.057	602.087.242	0	0	0	0	884.357.299	9.914.160.837	555.667.975	0	10.469.828.812	11.354.186.111
MINISTERIO DE PRODUCCIÓN E INDUSTRIA	390.857.947	55.128.549	445.986.496	0	0	0	0	143.004.304	589.990.800	2.681.441	51.749	41.052.596	43.785.786	632.776.586
CENTRO PYME-ADENEU	186.538.034	27.587.965	214.126.000	0	0	0	0	143.004.304	357.130.303	1.565.241	51.749	41.052.596	42.689.586	399.799.889
CIPPA	204.319.913	27.540.584	231.860.497	0	0	0	0	0	231.860.497	1.116.200	0	0	232.976.697	232.976.697
PODER JUDICIAL	14.597.515.430	1.347.290.615	15.944.806.045	0	0	0	0	0	15.944.806.045	380.108.898	0	0	380.108.898	16.324.914.943
PODER JUDICIAL	14.327.347.524	1.320.000.000	15.647.347.524	0	0	0	0	0	15.647.347.524	375.000.000	0	0	375.000.000	16.022.347.524
CONSEJO DE LA MAGISTRATURA	270.167.906	27.290.615	297.458.521	0	0	0	0	0	297.458.521	5.108.898	0	0	5.108.898	302.567.419
MINISTERIO DE EDUCACIÓN	59.295.334.282	5.770.342.741	65.065.677.023	0	0	0	0	4.557.546.205	69.623.225.228	194.793.054	0	0	194.793.054	69.818.018.282
CONSEJO PROVINCIAL DE EDUCACIÓN	59.295.334.282	5.770.342.741	65.065.677.023	0	0	0	0	4.557.546.205	69.623.225.228	194.793.054	0	0	194.793.054	69.818.018.282
PODER LEGISLATIVO PROVINCIAL	3.757.109.956	843.406.259	4.600.516.215	0	0	0	0	123.897.627	4.724.413.842	470.336.827	50.000.000	0	520.336.827	5.244.750.669
PODER LEGISLATIVO PROVINCIAL	3.757.109.956	843.406.259	4.600.516.215	0	0	0	0	123.897.627	4.724.413.842	470.336.827	50.000.000	0	520.336.827	5.244.750.669
MINISTERIO DE TURISMO	1.450.586.611	48.243.000	1.498.829.611	0	0	0	0	0	1.498.829.611	5.061.193	0	0	5.061.193	1.503.890.804
ENTE PROVINCIAL DE TERMAS (EPROTEN)	1.450.586.611	48.243.000	1.498.829.611	0	0	0	0	0	1.498.829.611	5.061.193	0	0	5.061.193	1.503.890.804
TOTAL	83.916.328.304	19.874.153.271	103.790.481.575	602.087.242	0	0	0	4.824.698.841	109.217.267.658	25.092.516.438	685.719.724	1.159.054.214	26.848.290.376	136.065.556.034

**TÍTULO III**  
Planilla 3A  
Anexa al Art. 38

**ORGANISMOS DESCENTRALIZADOS**  
**COMPOSICIÓN DEL GASTO POR JURISDICCIÓN, ENTIDAD Y FUENTE DE FINANCIAMIENTO**

JURISDICCIÓN, ENTIDAD	FINANCIAMIENTO			FUENTES INTERNAS				FUENTES EXTERNAS			TOTAL GENERAL
	RECURSOS DEL TESORO PROVINCIAL	RECURSOS PROPIOS	RECURSOS CON AFECTACIÓN ESPECÍFICA POR LEY PROVINCIAL	RECURSOS CON AFECTACIÓN ESPECÍFICA POR LEY NACIONAL	TRANSFERENCIAS INTERNAS	CRÉDITO INTERNO	SUBTOTAL	TRANSFERENCIAS EXTERNAS	CRÉDITO EXTERNO	SUBTOTAL	
<b>GOBERNACION Y SECRETARÍAS</b>	<b>7.406.274.423</b>	<b>15.827.816.661</b>	<b>24.744.410</b>	<b>4.872.309.338</b>	<b>2.650.315.229</b>	<b>0</b>	<b>30.781.460.061</b>	<b>0</b>	<b>405.560.578</b>	<b>405.560.578</b>	<b>31.187.020.639</b>
DIRECCION PROVINCIAL DE VALIDAD	2.844.742.886	60.000.000	0	835.100.800	60.000.000	0	3.799.933.686	0	0	3.799.933.686	3.799.933.686
INSTITUTO PROVINCIAL DE VIVIENDA Y URBANISMO (IPVU)	750.816.838	189.000.000	0	1.964.802.788	388.063.355	0	3.302.682.981	0	0	3.302.682.981	3.302.682.981
ENTE PROVINCIAL DE ENERGIA DEL NEUQUEN (EPEN)	172.187.556	13.418.755.812	0	666.844.700	0	0	14.257.788.068	0	405.560.578	405.560.578	14.663.348.646
ENTE PROVINCIAL DE AGUA Y SANEAMIENTO (EPAS)	3.258.166.418	2.049.160.949	0	0	1.693.889.037	0	7.001.216.304	0	0	7.001.216.304	7.001.216.304
AGENCIA DE DESARROLLO URBANO SUSTENTABLE - A.D.U.S.	192.407.508	110.900.000	0	1.405.471.050	498.382.837	0	2.207.141.395	0	0	2.207.141.395	2.207.141.395
DIRECCION PROVINCIAL DE AERONAUTICA	187.953.217	0	24.744.410	0	0	0	212.697.627	0	0	212.697.627	212.697.627
<b>MINISTERIO DE ECONOMIA E INFRAESTRUCTURA</b>	<b>4.522.594.517</b>	<b>17.335.433</b>	<b>0</b>	<b>0</b>	<b>717.765.054</b>	<b>2.308.256.589</b>	<b>7.565.951.593</b>	<b>0</b>	<b>3.788.234.518</b>	<b>3.788.234.518</b>	<b>11.354.186.111</b>
UNIDAD PROVINCIAL DE ENLACE Y EJECUCION DE PROYECTOS CON FINAN. EXTERNO - UIEFE	4.522.594.517	17.335.433	0	0	717.765.054	2.308.256.589	7.565.951.593	0	3.788.234.518	3.788.234.518	11.354.186.111
<b>MINISTERIO DE PRODUCCION E INDUSTRIA</b>	<b>584.131.529</b>	<b>17.289.119</b>	<b>4.406.415</b>	<b>0</b>	<b>26.949.523</b>	<b>0</b>	<b>632.776.586</b>	<b>0</b>	<b>0</b>	<b>632.776.586</b>	<b>632.776.586</b>
CENRO PYME-ADENEU	353.110.832	15.333.119	4.406.415	0	26.949.523	0	399.799.889	0	0	399.799.889	399.799.889
CIPPA	231.020.697	1.956.000	0	0	0	0	232.976.697	0	0	232.976.697	232.976.697
<b>PODER JUDICIAL PROVINCIAL</b>	<b>3.788.167.419</b>	<b>350.000.000</b>	<b>12.186.747.524</b>	<b>0</b>	<b>0</b>	<b>0</b>	<b>16.324.914.943</b>	<b>0</b>	<b>0</b>	<b>16.324.914.943</b>	<b>16.324.914.943</b>
PODER JUDICIAL	3.485.600.000	350.000.000	12.186.747.524	0	0	0	16.022.347.524	0	0	16.022.347.524	16.022.347.524
CONSEJO DE LA MAGISTRATURA	302.567.419	0	0	0	0	0	302.567.419	0	0	302.567.419	302.567.419
<b>MINISTERIO DE EDUCACION</b>	<b>68.180.539.439</b>	<b>5.000.000</b>	<b>0</b>	<b>950.000</b>	<b>1.631.528.843</b>	<b>0</b>	<b>69.818.018.282</b>	<b>0</b>	<b>0</b>	<b>69.818.018.282</b>	<b>69.818.018.282</b>
CONSEJO PROVINCIAL DE EDUCACION	68.180.539.439	5.000.000	0	950.000	1.631.528.843	0	69.818.018.282	0	0	69.818.018.282	69.818.018.282
<b>PODER LEGISLATIVO PROVINCIAL</b>	<b>0</b>	<b>166.939.200</b>	<b>5.077.811.469</b>	<b>0</b>	<b>0</b>	<b>0</b>	<b>5.244.750.669</b>	<b>0</b>	<b>0</b>	<b>5.244.750.669</b>	<b>5.244.750.669</b>
PODER LEGISLATIVO PROVINCIAL	0	166.939.200	5.077.811.469	0	0	0	5.244.750.669	0	0	5.244.750.669	5.244.750.669
<b>MINISTERIO DE TURISMO</b>	<b>1.482.890.804</b>	<b>21.000.000</b>	<b>0</b>	<b>0</b>	<b>0</b>	<b>0</b>	<b>1.503.890.804</b>	<b>0</b>	<b>0</b>	<b>1.503.890.804</b>	<b>1.503.890.804</b>
ENTE PROVINCIAL DE TERMAS (EPROTEN)	1.482.890.804	21.000.000	0	0	0	0	1.503.890.804	0	0	1.503.890.804	1.503.890.804
<b>TOTAL</b>	<b>85.964.598.131</b>	<b>16.405.380.413</b>	<b>17.293.709.818</b>	<b>4.873.259.338</b>	<b>5.026.558.649</b>	<b>2.308.256.589</b>	<b>131.871.762.938</b>	<b>0</b>	<b>4.193.795.096</b>	<b>4.193.795.096</b>	<b>136.065.558.034</b>



**TITULO III**  
**Planilla 4A**  
**Anexa al Art. 38**

**ORGANISMOS DESCENTRALIZADOS**  
**COMPOSICIÓN DE LOS RECURSOS POR CARÁCTER ECONÓMICO**

<b>CARÁCTER ECONÓMICO</b>	<b>IMPORTE</b>
<b>INGRESOS CORRIENTES</b>	<b>33.082.244.609</b>
<b>INGRESOS TRIBUTARIOS</b>	<b>15.251.717.787</b>
IMPUESTOS NACIONALES	15.251.717.787
<b>INGRESOS NO TRIBUTARIOS</b>	<b>484.324.988</b>
TASAS	363.548.110
OTROS NO TRIBUTARIOS	120.776.878
<b>INGRESOS DE OPERACIÓN</b>	<b>15.485.037.223</b>
VENTAS BRUTAS	15.485.037.223
<b>RENTAS DE LA PROPIEDAD</b>	<b>167.000.000</b>
INTERESES	167.000.000
<b>TRANSFERENCIAS CORRIENTES</b>	<b>1.694.164.611</b>
DEL SECTOR PÚBLICO	1.694.164.611
<b>RECURSOS DE CAPITAL</b>	<b>3.672.691.038</b>
<b>RECURSOS PROPIOS</b>	<b>183.500.000</b>
VENTA DE ACTIVOS	183.500.000
<b>TRANSFERENCIAS DE CAPITAL</b>	<b>3.323.372.488</b>
DEL SECTOR PÚBLICO	3.323.372.488
<b>DISMINUCIÓN DE LA INVERSIÓN FINANCIERA</b>	<b>165.818.550</b>
RECUPERACIÓN DE PRÉSTAMOS DE LARGO PLAZO	165.818.550
<b>TOTAL</b>	<b>36.754.935.647</b>

**TÍTULO III**  
Planilla 5A  
Anexa al Art. 38

**ORGANISMOS DESCENTRALIZADOS**  
**CARÁCTER ECONÓMICO DE LOS RECURSOS POR JURISDICCIÓN Y ENTIDAD**

JURISDICCIÓN, ENTIDAD	INGRESOS TRIBUTARIOS	CONTRIBUCIONES A LA SEGURIDAD SOCIAL	INGRESOS NO TRIBUTARIOS	VENTAS DE BIENES Y SERV. DE ADMIN. PUBLICAS	INGRESOS DE OPERACIÓN	RENTAS DE LA PROPIEDAD	TRANSF. CORRIENTES	SUBTOTAL	RECURSOS PROPIOS DE CAPITAL	TRANSF. DE CAPITAL	DISMINUCIÓN DE LA INVERSIÓN FINANCIERA	SUBTOTAL	TOTAL
<b>GOBERNACION Y SECRETARIAS</b>	4.314.477.600	0	115.031.848	0	15.464.220.223	0	40.000.000	19.933.738.071	183.500.000	2.590.315.229	114.000.000	2.887.815.229	22.821.553.900
DIRECCION PROVINCIAL DE VIALIDAD	836.690.800	0	80.000.000	0	0	0	40.000.000	956.690.800	0	0	0	0	956.690.800
INSTITUTO PROVINCIAL DE VIVIENDA Y URBANISMO (IPVU)	2.810.942.100	0	3.000.000	0	0	0	0	2.813.942.100	183.500.000	398.063.355	6.000.000	587.563.355	3.401.505.455
ENTE PROVINCIAL DE ENERGIA DEL NEUQUEN (EPE N)	666.844.700	0	2.000.000	0	13.416.755.812	0	0	14.085.600.512	0	0	0	0	14.085.600.512
ENTE PROVINCIAL DE AGUA Y SANEAMIENTO (EPAS)	0	0	1.687.438	0	2.047.473.411	0	0	2.049.160.849	0	1.693.889.037	0	1.693.889.037	3.743.049.886
AGENCIA DE DESARROLLO URBANO SUSTENTABLE - A.D.U.S.	0	0	3.600.000	0	0	0	0	3.600.000	0	498.362.837	108.000.000	606.362.837	609.962.837
DIRECCION PROVINCIAL DE AERONAUTICA	0	0	24.744.410	0	0	0	0	24.744.410	0	0	0	0	24.744.410
<b>MINISTERIO DE ECONOMIA E INFRAESTRUCTURA</b>	0	0	7.205.940	0	0	0	22.635.768	29.841.708	0	733.057.259	10.129.493	743.186.752	773.028.460
UNIDAD PROVINCIAL DE ENLACE Y EJECUCION DE PROYECTOS CON FINAN. EXTERNO - UPEFE	0	0	7.205.940	0	0	0	22.635.768	29.841.708	0	733.057.259	10.129.493	743.186.752	773.028.460
<b>MINISTERIO DE PRODUCCION E INDUSTRIA</b>	0	0	1.956.000	0	0	5.000.000	0	6.956.000	0	0	41.689.057	41.689.057	48.645.057
CENTRO PYME-ADENEU	0	0	0	0	0	5.000.000	0	5.000.000	0	0	41.689.057	41.689.057	48.689.057
CIPPA	0	0	1.956.000	0	0	0	0	1.956.000	0	0	0	0	1.956.000
<b>PODER JUDICIAL PROVINCIAL</b>	0	0	350.000.000	0	0	0	0	350.000.000	0	0	0	0	350.000.000
PODER JUDICIAL	0	0	350.000.000	0	0	0	0	350.000.000	0	0	0	0	350.000.000
<b>MINISTERIO DE EDUCACION</b>	10.937.240.187	0	5.000.000	0	0	0	1.631.528.843	12.573.769.030	0	0	0	0	12.573.769.030
CONSEJO PROVINCIAL DE EDUCACION	10.937.240.187	0	5.000.000	0	0	0	1.631.528.843	12.573.769.030	0	0	0	0	12.573.769.030
<b>PODER LEGISLATIVO PROVINCIAL</b>	0	0	4.939.200	0	0	162.000.000	0	166.939.200	0	0	0	0	166.939.200
PODER LEGISLATIVO PROVINCIAL	0	0	4.939.200	0	0	162.000.000	0	166.939.200	0	0	0	0	166.939.200
<b>MINISTERIO DE TURISMO</b>	0	0	192.000	0	20.808.000	0	0	21.000.000	0	0	0	0	21.000.000
ENTE PROVINCIAL DE TERMAS (EPOTEN)	0	0	192.000	0	20.808.000	0	0	21.000.000	0	0	0	0	21.000.000
<b>TOTAL:</b>	15.251.717.787	0	484.324.988	0	15.485.037.223	167.000.000	1.694.164.611	33.082.244.609	183.500.000	3.323.372.488	165.818.550	3.672.691.038	36.754.935.647

**TITULO III**  
Planilla 6A  
Anexa al Art. 38

**ORGANISMOS DESCENTRALIZADOS**  
**FUENTES FINANCIERAS**

JURISDICCIÓN, ENTIDAD	CARÁCTER ECONÓMICO	DISMINUCIÓN DE LA INVERSIÓN FINANCIERA E INCREMENTO DEL PATRIMONIO	ENDEUDAMIENTO PÚBLICO E INCREMENTO DE OTROS PASIVOS	CONTRIBUCIONES FIGURATIVAS PARA APLICACIONES FINANCIERAS	TOTAL
MINISTERIO DE ECONOMÍA E INFRAESTRUCTURA		0	10.378.936.285	857.515.382	11.236.451.667
UNIDAD PROVINCIAL DE ENLACE Y EJECUCIÓN DE PROYECTOS CON FINAN. EXTERNO - UPEFE		0	10.378.936.285	857.515.382	11.236.451.667
	TOTAL	0	10.378.936.285	857.515.382	11.236.451.667

TITULO III  
Planilla 7A  
Anexa al Art. 38

ORGANISMOS DESCENTRALIZADOS

APLICACIONES FINANCIERAS

JURISDICCIÓN, ENTIDAD	CARÁCTER ECONÓMICO	INVERSIÓN FINANCIERA	AMORTIZACIÓN DE LA DEUDA Y DISMINUCIÓN DE OTROS PASIVOS	GASTOS FIGURATIVOS PARA APLICACIONES FINANCIERAS	TOTAL
GOBERNACION Y SECRETARIAS		0	36.500.000	0	36.500.000
DIRECCION PROVINCIAL DE VALIDAD		0	1.500.000	0	1.500.000
INSTITUTO PROVINCIAL DE VIVIENDA Y URBANISMO (IPVU)		0	35.000.000	0	35.000.000
MINISTERIO DE ECONOMIA E INFRAESTRUCTURA		3.876.884.600	857.515.382	0	4.734.399.982
UNIDAD PROVINCIAL DE ENLACE Y EJECUCION DE PROYECTOS CON FINAN. EXTERNO - UPEFE		3.876.884.600	857.515.382	0	4.734.399.982
	TOTAL	3.876.884.600	894.015.382	0	4.770.899.982

**TITULO III**  
**Planilla 1B**  
**Anexa al Art. 39**

**FONDOS FIDUCIARIOS**  
**COMPOSICIÓN DEL GASTO POR JURISDICCIÓN, ENTIDAD Y POR FINALIDAD**

JURISDICCIÓN, ENTIDAD	FINALIDAD	ADMINISTRACION GUBERNAMENTAL	SERVICIOS DE SEGURIDAD	SERVICIOS SOCIALES	SERVICIOS ECONOMICOS	DEUDA PUBLICA	TOTAL
<b>GOBERNACION Y SECRETARIAS</b>		0	0	0	852.381.672	0	852.381.672
FIDEICOMISO AERONAUTICO PROVINCIAL		0	0	0	852.381.672	0	852.381.672
<b>MINISTERIO DE ECONOMIA E INFRAESTRUCTURA</b>		34.215.200	0	2.217.133.444	469.407	0	2.251.818.051
FONDO FIDUCIARIO DEL NEUQUEN - F.F.N.		1.000.000	0	0	0	0	1.000.000
FONDO FIDUCIARIO RESPONSABILIDAD SOCIAL EMPRESARIA - FFRSE		29.215.200	0	2.212.080.800	0	0	2.241.296.000
FONDO PROGRAMA PARA EL DESARROLLO - FO.PRO.DES.		4.000.000	0	0	0	0	4.000.000
FIDEICOMISO DE PRODUCCION, SERVICIOS, INDUSTRIA Y TURISMO - F.P.		0	0	0	469.407	0	469.407
S.I. Y T.		0	0	0	0	0	0
FONDO FIDUCIARIO PROVINCIAL PARA LA VIVIENDA SOCIAL - LEY 2828		0	0	5.052.644	0	0	5.052.644
FONDO DE ESTABILIZACIÓN Y DESARROLLO DEL NEUQUÉN - LEY 3269		0	0	0	0	0	0
<b>TOTAL</b>		<b>34.215.200</b>	<b>0</b>	<b>2.217.133.444</b>	<b>852.851.079</b>	<b>0</b>	<b>3.104.199.723</b>

TÍTULO III  
Planilla 2B  
Anexa al Art. 39

FONDOS FIDUCIARIOS  
COMPOSICIÓN DEL GASTO POR JURISDICCIÓN, ENTIDAD Y CARÁCTER ECONÓMICO

JURISDICCIÓN, ENTIDAD	CARÁCTER ECONÓMICO		GASTOS CORRIENTES					GASTOS DE CAPITAL				TOTAL GENERAL	
	GASTOS DE CONSUMO		RENTAS DE LA PROPIEDAD	PREST. SEG. SOCIAL	IMPUESTOS DIRECTOS	TRANSF. CORRIENTES	TOTAL	INVERSIÓN REAL DIRECTA	TRANSF. DE CAPITAL	INVERSIÓN FINANCIERA	TOTAL		
	PERSONAL	OTROS											TOTAL
GOBERNACION Y SECRETARIAS	0	351.009.151	351.009.151	0	0	0	0	351.009.151	501.372.521	0	0	501.372.521	852.381.672
FIDEICOMISO AERONAUTICO PROVINCIAL	0	351.009.151	351.009.151	0	0	0	0	351.009.151	501.372.521	0	0	501.372.521	852.381.672
MINISTERIO DE ECONOMIA E INFRAESTRUCTURA	0	41.557.651	41.557.651	0	0	0	0	41.557.651	200.260.400	2.010.000.000	0	2.210.260.400	2.251.818.051
FONDO FIDUCIARIO DEL NEUQUEN - F.F.N.	0	1.000.000	1.000.000	0	0	0	0	1.000.000	0	0	0	0	1.000.000
FONDO FIDUCIARIO RESPONSABILIDAD SOCIAL EMPRESARIA - FFRSE	0	31.035.600	31.035.600	0	0	0	0	31.035.600	200.260.400	2.010.000.000	0	2.210.260.400	2.241.296.000
FONDO PROGRAMA PARA EL DESARROLLO - FO PRO DES.	0	4.000.000	4.000.000	0	0	0	0	4.000.000	0	0	0	0	4.000.000
FIDEICOMISO DE PRODUCCION, SERVICIOS, INDUSTRIA Y TURISMO - F.P.S.I. Y.T.	0	469.407	469.407	0	0	0	0	469.407	0	0	0	0	469.407
FONDO FIDUCIARIO PROVINCIAL PARA LA VIVIENDA SOCIAL - LEY 2828	0	5.052.644	5.052.644	0	0	0	0	5.052.644	0	0	0	0	5.052.644
TOTAL	0	392.566.802	392.566.802	0	0	0	0	392.566.802	701.632.921	2.010.000.000	0	2.711.632.921	3.104.199.723

**TITULO III**  
Planilla 3B  
Anexa al Art. 39

**FONDOS FIDUCIARIOS**  
**COMPOSICIÓN DEL GASTO POR JURISDICCIÓN, ENTIDAD Y FUENTE DE FINANCIAMIENTO**

FINANCIAMIENTO	FUENTES INTERNAS					FUENTES EXTERNAS			TOTAL GENERAL		
	RECURSOS DEL TESORO PROVINCIAL	RECURSOS PROPIOS	RECURSOS CON AFECTACIÓN ESPECÍFICA POR LEY PROVINCIAL	RECURSOS CON AFECTACIÓN ESPECÍFICA POR LEY NACIONAL	TRANSFERENCIAS INTERNAS	CRÉDITO INTERNO	SUBTOTAL	TRANSFERENCIAS EXTERNAS		CRÉDITO EXTERNO	SUBTOTAL
GOBERNACIÓN Y SECRETARÍAS	852.381.672	0	0	0	0	0	852.381.672	0	0	0	852.381.672
	852.381.672		0	0	0	0	852.381.672	0	0	0	852.381.672
MINISTERIO DE ECONOMÍA E INFRAESTRUCTURA	2.202.215.200	0	10.522.051	0	39.080.800	0	2.251.818.051	0	0	0	2.251.818.051
FONDO FIDUCIARIO DEL NEUQUÉN - F.F.N.	0	0	1.000.000	0	0	0	1.000.000	0	0	0	1.000.000
FONDO FIDUCIARIO RESPONSABILIDAD SOCIAL EMPRESARIA - FFRSE	2.202.215.200	0	0	0	39.080.800	0	2.241.296.000	0	0	0	2.241.296.000
FONDO PROGRAMA PARA EL DESARROLLO - FO PRO DES.	0	0	4.000.000	0	0	0	4.000.000	0	0	0	4.000.000
FIDEICOMISO DE PRODUCCIÓN, SERVICIOS, INDUSTRIA Y TURISMO - F.P.S.I.Y.T.	0	0	469.407	0	0	0	469.407	0	0	0	469.407
FONDO FIDUCIARIO PROVINCIAL PARA LA VIVIENDA SOCIAL - LEY 2628	0	0	5.052.644	0	0	0	5.052.644	0	0	0	5.052.644
TOTAL	3.054.596.872	0	10.522.051	0	39.080.800	0	3.104.199.723	0	0	0	3.104.199.723

**TITULO III**

Planilla 4B

Anexa al Art. 39

**FONDOS FIDUCIARIOS**

**COMPOSICIÓN DE LOS RECURSOS POR CARÁCTER ECONÓMICO**

<b>CARÁCTER ECONÓMICO</b>	<b>IMPORTE</b>
<b>INGRESOS CORRIENTES</b>	<b>340.980.455</b>
<b>RENTAS DE LA PROPIEDAD</b>	<b>70.766.903</b>
INTERESES	70.766.903
<b>TRANSFERENCIAS CORRIENTES</b>	<b>270.213.552</b>
DEL SECTOR PRIVADO	1.820.400
DEL SECTOR PÚBLICO	268.393.152
<b>RECURSOS DE CAPITAL</b>	<b>260.400</b>
<b>TRANSFERENCIAS DE CAPITAL</b>	<b>260.400</b>
DEL SECTOR PRIVADO	260.400
<b>TOTAL</b>	<b>341.240.855</b>



**TITULO III**  
**Planilla 5B**  
**Anexa al Art. 39**

**FONDOS FIDUCIARIOS**  
**CARÁCTER ECONÓMICO DE LOS RECURSOS POR JURISDICCIÓN Y ENTIDAD**

JURISDICCIÓN, ENTIDAD	INGRESOS TRIBUTARIOS	CONTRIBUCIO NES A LA SEGURIDAD SOCIAL	INGRESOS NO TRIBUTARIOS	VENTAS DE BIENES Y SERV. DE ADMIN. PÚBLICAS	INGRESOS DE OPERACIÓN	RENTAS DE LA PROPIEDAD	TRANSF. CORRIENTES	SUBTOTAL	RECURSOS PROPIOS DE CAPITAL	TRANSF. DE CAPITAL	DISMINUCIÓN DE LA INVERSIÓN FINANCIERA	SUBTOTAL	TOTAL
<b>MINISTERIO DE ECONOMÍA E INFRAESTRUCTURA</b>	0	0	0	0	0	70.766.903	270.213.552	340.980.455	0	260.400	0	260.400	341.240.855
FONDO FIDUCIARIO DEL NEUQUÉN - F.F.N.	0	0	0	0	0	1.000.000	0	1.000.000	0	0	0	0	1.000.000
FONDO FIDUCIARIO RESPONSABILIDAD SOCIAL EMPRESARIA - FFRSE	0	0	0	0	0	58.810.489	270.213.552	329.024.041	0	260.400	0	260.400	329.284.441
FONDO PROGRAMA PARA EL DESARROLLO - FO PRO. DES.	0	0	0	0	0	5.434.363	0	5.434.363	0	0	0	0	5.434.363
FIDEICOMISO DE PRODUCCIÓN, SERVICIOS, INDUSTRIA Y TURISMO - F.P.S.I. Y T.	0	0	0	0	0	469.407	0	469.407	0	0	0	0	469.407
FONDO FIDUCIARIO PROVINCIAL PARA LA VIVIENDA SOCIAL - LEY 2828	0	0	0	0	0	5.052.644	0	5.052.644	0	0	0	0	5.052.644
<b>TOTAL:</b>	0	0	0	0	0	70.766.903	270.213.552	340.980.455	0	260.400	0	260.400	341.240.855

TITULO III  
Planilla 6B  
Anexa al Art. 39

FONDOS FIDUCIARIOS  
FUENTES FINANCIERAS

JURISDICCION, ENTIDAD	CARÁCTER ECONOMICO	DISMINUCIÓN DE LA INVERSIÓN FINANCIERA E INCREMENTO DEL PATRIMONIO	ENDEUDAMIENTO PÚBLICO E INCREMENTO DE OTROS PASIVOS	CONTRIBUCIONES FIGURATIVAS PARA APLICACIONES FINANCIERAS	TOTAL
	TOTAL				

**TITULO III**  
**Planilla 7B**  
**Anexo al Art. 39**

**FONDOS FIDUCIARIOS**  
**APLICACIONES FINANCIERAS**

JURISDICCIÓN, ENTIDAD	CARÁCTER ECONÓMICO	INVERSIÓN FINANCIERA	AMORTIZACIÓN DE LA DEUDA Y DISMINUCIÓN DE OTROS PASIVOS	GASTOS FIGURATIVOS PARA APLICACIONES FINANCIERAS	TOTAL
MINISTERIO DE ECONOMÍA E INFRAESTRUCTURA		2.731.148.563	0	0	2.731.148.563
FONDO FIDUCIARIO RESPONSABILIDAD SOCIAL EMPRESARIA - FFRSE		290.203.641	0	0	290.203.641
FONDO PROGRAMA PARA EL DESARROLLO - FO PRO.DES.		1.434.363	0	0	1.434.363
FONDO FIDUCIARIO PROVINCIAL PARA LA VIVIENDA SOCIAL - LEY 2828		4.200.000	0	0	4.200.000
FONDO DE ESTABILIZACIÓN Y DESARROLLO DEL NEUQUÉN - LEY 3269		2.435.310.559	0	0	2.435.310.559
<b>TOTAL</b>		<b>2.731.148.563</b>	<b>0</b>	<b>0</b>	<b>2.731.148.563</b>

**JUR.10 - MINISTERIO DE SALUD**  
**INSTITUTO DE SEGURIDAD SOCIAL DEL NEUQUEN - PRESUPUESTO RECURSOS**

<b>RECURSOS</b>	<b>IMPORTE</b>
INGRESOS CORRIENTES	84,208,811,424
INGRESOS TRIBUTARIOS	377,544,120
IMPUESTOS NACIONALES	377,544,120
REGIMENES ESPECIALES AFECTADOS A PROGRAMAS	377,544,120
CONTRIBUCIONES	82,734,763,098
CONTRIBUCIONES A LA SEGURIDAD SOCIAL	53,261,760,476
APORTES PERSONALES	27,540,115,272
CONTRIBUCIONES PATRONALES	25,721,645,204
OTRAS CONTRIBUCIONES	29,473,002,622
INSTITUTO PROVINCIAL DE OBRA SOCIAL	28,704,378,522
APORTES PERSONALES	12,459,022,804
CONTRIBUCIONES PATRONALES	16,245,355,718
OTRAS ENTIDADES	768,624,100
APORTES ENTIDADES ADHERENTES	768,624,100
INGRESOS DE OPERACIÓN	710,104,206
VENTAS BRUTAS DE SERVICIOS	710,104,206
COSEGUROS	18,166,512
SERVICIOS ASISTENCIALES PROPIOS	134,382,035
TURISMO SOCIAL	380,748,835
OTROS INGRESOS	176,806,824
TRANSFERENCIAS CORRIENTES	386,400,000
DEL SECTOR PUBLICO	386,400,000
DEL SECTOR PUBLICO PROVINCIAL	386,400,000
FUENTES FINANCIERAS	9,619,722,633
ENDEUDAMIENTO PUBLICO E INCREMENTO DE OTROS PASIVOS	9,619,722,633
OBTENCION DE PRÉSTAMOS DE CORTO PLAZO	9,619,722,633
INCREMENTO DE OTROS PASIVOS	9,619,722,633
<b>TOTAL:</b>	<b>93,828,534,057</b>

**TITULO III**

Planilla 2C  
Anexa al Art.40

JUR.10 - MINISTERIO DE SALUD

INSTITUTO DE SEGURIDAD SOCIAL DEL NEUQUEN - PRESUPUESTO EROGACIONES

EROGACIONES	IMPORTE
EROGACIONES CORRIENTES	92,229,897,133
GASTO EN PERSONAL	2,534,960,116
BIENES DE CONSUMO	76,753,216
SERVICIOS NO PERSONALES	514,244,626
TRANSFERENCIAS	89,103,939,175
TRANSFERENCIAS AL SECTOR PRIVADO PARA FINANC. EROGACIONES CORRIENTES	89,103,939,175
JUBILACIONES Y PENSIONES	62,863,937,740
ADMINISTRACION CENTRAL	12,990,933,436
BANCO PROVINCIA	1,623,390,658
DOCENTES	21,405,286,185
MUNICIPALIDADES	3,261,380,000
PODER JUDICIAL	4,342,810,637
PODER LEGISLATIVO	588,199,606
POLICIA	10,361,485,360
SALUD PUBLICA	6,383,606,553
VIALIDAD PCIAL.	1,056,334,739
CARGOS ELECTIVOS	850,510,566
AYUDA SOCIALES A PERSONAS	26,240,001,435
PRESTACIONES ASISTENCIALES	25,710,993,969
SERVICIOS ASISTENCIALES PROPIOS	115,812,272
TURISMO SOCIAL	413,195,194
EROGACIONES DE CAPITAL	386,271,180
BIENES DE USO	367,670,664
CONSTRUCCIONES	300,000,000
MAQUINARIAS Y EQUIPOS	67,670,664
ACTIVOS FINANCIEROS	18,600,516
PRETAMOS A CORTO PLAZO	18,600,516
PRETAMOS A CORTO PLAZO AL SECTOR PRIVADO	18,600,516
APLICACIONES FINANCIERAS	1,212,365,744
INVERSION FINANCIERA	1,212,365,744
<b>TOTAL:</b>	<b>93,828,534,057</b>

**TITULO III**

Planilla 1D

Anexa al Art. 41

JUR. 04 - MINISTERIO DE ECONOMIA E INFRAESTRUCTURA  
INSTITUTO PROVINCIAL DE JUEGOS DE AZAR - PRESUPUESTO RECURSOS

RECURSOS	IMPORTE
<b>RECURSOS</b>	<b>3,762,465,037</b>
<b>INGRESOS CORRIENTES</b>	<b>3,762,465,037</b>
INGRESOS NO TRIBUTARIOS	<b>3,762,465,037</b>
VENTA DE LOTERIA Y OTROS	932,002,859
VENTA DE QUINIELA	2,448,554,452
CANON EXPLOTACION CASINO	377,939,640
OTROS INGRESOS	3,968,086
<b>TOTAL</b>	<b>3,762,465,037</b>

**TITULO III**

Planilla 2D

Anexa al Art. 41

JUR. 04 - MINISTERIO DE ECONOMIA E INFRAESTRUCTURA  
INSTITUTO PROVINCIAL DE JUEGOS DE AZAR - PRESUPUESTO EROGACIONES

<b>EROGACIONES</b>	<b>IMPORTE</b>
EROGACIONES CORRIENTES	<b>3,762,465,037</b>
OPERACIÓN	<b>758,301,575</b>
PERSONAL	175,359,411
BIENES DE CONSUMO	7,994,318
SERVICIOS NO PERSONALES	574,947,847
OTROS GASTOS	<b>2,427,963,710</b>
COMISIONES POR VENTA	607,617,571
PAGO DE PREMIOS	1,820,346,139
TRANSFERENCIAS	<b>576,199,752</b>
AL SECTOR PUBLICO PROVINCIAL	300,000,000
PARTICIPACION CANON MUNICIPIOS	28,968,000
PROG. DE ASIST. SOCIAL Y EDUC. (LEY 2751-ART.2º/12º)	247,231,752
<b>TOTAL</b>	<b>3,762,465,037</b>

Anexo II

Planta de Personal



**PRESUPUESTO POR CATEGORÍA DE PROGRAMAS**  
**RESUMEN PLANTA PERSONAL PERMANENTE**

CONCEPTO	TOTAL	Autor y Func. Superiores	Personal P. Judicial	Personal Docente	Personal Seguridad	Personal Salud	Personal Poder Legis.	Escalafón General	Personal Conv.
<b>Administración Central</b>									
GOBERNACION Y SECRETARIAS	1.455	1	0	0	0	0	0	539	915
MINISTERIO DE GOBIERNO Y SEGURIDAD	8.659	0	0	0	7.522	0	0	749	388
MINISTERIO DE DESARROLLO SOCIAL Y TRABAJO	3.443	0	0	0	0	0	0	9	3.434
MINISTERIO DE ECONOMIA E INFRAESTRUCTURA	662	2	0	0	0	0	0	402	258
MINISTERIO DE PRODUCCION E INDUSTRIA	151	0	0	0	0	0	0	5	146
TRIBUNAL DE CUENTAS	126	5	0	0	0	0	0	0	121
MINISTERIO DE ENERGIA Y RECURSOS NATURALES	258	0	0	0	0	0	0	172	86
MINISTERIO DE EDUCACION	33	0	0	0	0	0	0	33	0
MINISTERIO DE SALUD	10.314	0	0	0	0	10.290	0	24	0
MINISTERIO DE LAS CULTURAS	76	0	0	0	0	0	0	76	0
MINISTERIO JEFATURA DE GABINETE	141	0	0	0	0	0	0	50	91
MINISTERIO DE NIÑEZ, ADOLESCENCIA Y JUVENTUD	5	0	0	0	0	0	0	5	0
MINISTERIO DE TURISMO	73	0	0	0	0	0	0	0	73
MINISTERIO DE DEPORTES	140	0	0	0	0	0	0	140	0
MINISTERIO DE CIUDADANIA	31	0	0	0	0	0	0	31	0
<b>Administración Central</b>	<b>25.567</b>	<b>8</b>	<b>0</b>	<b>0</b>	<b>7.522</b>	<b>10.290</b>	<b>0</b>	<b>2.235</b>	<b>5.512</b>
<b>Organismos Descentralizados</b>									
DIRECCION PROVINCIAL DE VIALIDAD	543	0	0	0	0	0	0	0	543
INSTITUTO PROVINCIAL DE VIVIENDA Y URBANISMO (IPVU)	216	0	0	0	0	0	0	0	216
ENTE PROVINCIAL DE ENERGIA DEL NEUQUEN (EPEN)	682	0	0	0	0	0	0	0	682
ENTE PROVINCIAL DE AGUA Y SANEAMIENTO (EPAS)	668	0	0	0	0	0	0	0	668
AGENCIA DE DESARROLLO URBANO SUSTENTABLE - A.D.U.S.	53	0	0	0	0	0	0	0	53
DIRECCION PROVINCIAL DE AERONAUTICA	7	0	0	0	0	0	0	7	0
UNIDAD PROVINCIAL DE ENLACE Y EJECUCION DE PROYECTOS CON FINAN. EXTERNO - UPEFE	30	0	0	0	0	0	0	30	0
PODER JUDICIAL	2.418	830	1.588	0	0	0	0	0	0
CONSEJO DE LA MAGISTRATURA	27	14	13	0	0	0	0	0	0
CONSEJO PROVINCIAL DE EDUCACION	26.102	0	0	19.496	0	0	0	1	6.605
PODER LEGISLATIVO PROVINCIAL	620	35	0	0	0	0	585	0	0
ENTE PROVINCIAL DE TERMAS (EPROTEN)	446	0	0	0	0	0	0	1	445
<b>Organismos Descentralizados</b>	<b>31.812</b>	<b>879</b>	<b>1.601</b>	<b>19.496</b>	<b>0</b>	<b>0</b>	<b>585</b>	<b>39</b>	<b>9.212</b>
<b>General</b>	<b>57.379</b>	<b>887</b>	<b>1.601</b>	<b>19.496</b>	<b>7.522</b>	<b>10.290</b>	<b>585</b>	<b>2.274</b>	<b>14.724</b>
<b>Educación por Tipo de Gestión</b>									
Gestión Pública	26.102	0	0	19.496	0	0	0	1	6.605
Gestión Privada	0	0	0	0	0	0	0	0	0
	<b>26.102</b>	<b>0</b>	<b>0</b>	<b>19.496</b>	<b>0</b>	<b>0</b>	<b>0</b>	<b>1</b>	<b>6.605</b>

PRESUPUESTO GENERAL DE GASTOS - EJERCICIO 2022

Reporte no válido para ser presentado - Versión Preliminar - 01/11/2021 - 10:34:10

**PRESUPUESTO POR CATEGORÍA DE PROGRAMAS**  
**RESUMEN PLANTA PERSONAL TEMPORARIO**

CONCEPTO	TOTAL	Autor y Func Superiores	Personal P. Judicial	Personal Docente	Personal Seguridad	Personal Salud	Personal Poder Legis.	Escalafón General	Personal Conv.
<b>Administración Central</b>									
GOBERNACION Y SECRETARIAS	65	0	0	0	0	0	0	42	23
MINISTERIO DE DESARROLLO SOCIAL Y TRABAJO	638	0	0	0	0	0	0	0	638
MINISTERIO DE ECONOMIA E INFRAESTRUCTURA	51	0	0	0	0	0	0	0	51
MINISTERIO DE EDUCACION	10	0	0	0	0	0	0	10	0
MINISTERIO DE SALUD	509	0	0	0	0	505	0	0	4
MINISTERIO DE LAS CULTURAS	5	0	0	0	0	0	0	0	5
<b>Administración Central</b>	<b>1.278</b>	<b>0</b>	<b>0</b>	<b>0</b>	<b>0</b>	<b>505</b>	<b>0</b>	<b>52</b>	<b>721</b>
<b>Organismos Descentralizados</b>									
DIRECCION PROVINCIAL DE VIALIDAD	6	0	0	0	0	0	0	0	6
ENTE PROVINCIAL DE ENERGIA DEL NEUQUEN (EPEN)	109	0	0	0	0	0	0	0	109
ENTE PROVINCIAL DE AGUA Y SANEAMIENTO (EPAS)	42	0	0	0	0	0	0	0	42
PODER LEGISLATIVO PROVINCIAL	9	0	0	0	0	0	9	0	0
ENTE PROVINCIAL DE TERMAS (EPROTEN)	259	0	0	0	0	0	0	0	259
<b>Organismos Descentralizados</b>	<b>425</b>	<b>0</b>	<b>0</b>	<b>0</b>	<b>0</b>	<b>0</b>	<b>9</b>	<b>0</b>	<b>416</b>
<b>General</b>	<b>1.703</b>	<b>0</b>	<b>0</b>	<b>0</b>	<b>0</b>	<b>505</b>	<b>9</b>	<b>52</b>	<b>1.137</b>

Educación por Tipo de Gestión

--

**TOTAL DE PLANTA POR SERVICIO ADMINISTRATIVO**

<b>Servicio Administrativo</b>	<b>Permanente</b>	<b>Temporario</b>	<b>Total</b>
SUBSECRETARIA DE OBRAS PUBLICAS	203	23	226
DIRECCION PROVINCIAL DE VIALIDAD	543	6	549
INSTITUTO PROVINCIAL DE VIVIENDA Y URBANISMO (IPVU)	216	0	216
ENTE PROVINCIAL DE ENERGIA DEL NEUQUEN (EPEN)	682	109	791
ENTE PROVINCIAL DE AGUA Y SANEAMIENTO (EPAS)	668	42	710
AGENCIA DE DESARROLLO URBANO SUSTENTABLE - A.D.U.S.	53	0	53
DIRECCION PROVINCIAL DE AERONAUTICA	7	0	7
SECRETARIA DE PLANIFICACION Y ACCION PARA EL DESARROLLO (COPADE)	27	0	27
SECRETARIA GENERAL Y SERVICIOS PUBLICOS	364	42	406
UNIDAD EJECUTORA PROVINCIAL	3	0	3
SECRETARIA DEL INTERIOR Y GOBIERNOS LOCALES	32	0	32
SECRETARIA DE DESARROLLO TERRITORIAL Y AMBIENTE	826	0	826
POLICIA	7.522	0	7.522
MINISTERIO DE GOBIERNO Y SEGURIDAD	994	0	994
SECRETARIA DE MODERNIZACION DE LA GESTION PUBLICA	143	0	143
MINISTERIO DE DESARROLLO SOCIAL Y TRABAJO	3.443	638	4.081
MINISTERIO DE ECONOMIA E INFRAESTRUCTURA	662	51	713
UNIDAD PROVINCIAL DE ENLACE Y EJECUCION DE PROYECTOS CON FINAN. EXTERNO - UPEFE	30	0	30
MINISTERIO DE PRODUCCION E INDUSTRIA	151	0	151
PODER JUDICIAL	2.418	0	2.418
CONSEJO DE LA MAGISTRATURA	27	0	27
TRIBUNAL DE CUENTAS	126	0	126
MINISTERIO DE ENERGIA Y RECURSOS NATURALES	258	0	258
CONSEJO PROVINCIAL DE EDUCACION	26.102	0	26.102
MINISTERIO DE EDUCACION	33	10	43
MINISTERIO DE SALUD	10.314	509	10.823
PODER LEGISLATIVO PROVINCIAL	620	9	629
MINISTERIO DE LAS CULTURAS	76	5	81
MINISTERIO JEFATURA DE GABINETE	141	0	141
MINISTERIO DE NIÑEZ, ADOLESCENCIA Y JUVENTUD	5	0	5
ENTE PROVINCIAL DE TERMAS (EPROTEN)	446	259	705
MINISTERIO DE TURISMO	73	0	73
MINISTERIO DE DEPORTES	140	0	140
MINISTERIO DE CIUDADANIA	31	0	31
<b>Subtotal:</b>	<b>57.379</b>	<b>1.703</b>	<b>59.082</b>
CARGOS A CLASIFICAR 2022	0	625	625
<b>Total:</b>	<b>57.379</b>	<b>2.328</b>	<b>59.707</b>

**PLANTA DE PERSONAL PERMANENTE Y TEMPORARIO  
SUBSECRETARIA DE OBRAS PUBLICAS**

<b>Categoría por Escalafón</b>	<b>Permanente</b>	<b>Temporaria</b>
PF4	7	0
PF3	11	0
PF2	11	0
PF1	15	8
TC4	17	0
TC3	8	0
TC2	7	0
TC1	20	6
AD4	15	0
AD3	10	0
AD2	14	0
AD1	14	7
OP4	21	0
OP3	13	0
OP2	3	0
OP1	17	2
<b>Total por planta</b>	<b>203</b>	<b>23</b>
<b>Total General</b>	<b>226</b>	

---

PRESUPUESTO GENERAL DE GASTOS - EJERCICIO 2022

Reporte no válido para ser presentado - Versión Preliminar - 01/11/2021 - 10:34:10

**PLANTA DE PERSONAL PERMANENTE Y TEMPORARIO**  
**SECRETARIA DE PLANIFICACION Y ACCION PARA EL DESARROLLO (COPADE)**

Categoría por Escalafón	Permanente	Temporaria
PF3	2	0
PF2	4	0
TC4	1	0
TC3	1	0
TC2	1	0
AD5	5	0
AD4	1	0
AD3	1	0
AD2	2	0
AD1	1	0
OP5	2	0
OP4	2	0
OP1	4	0
Total por planta	27	0
<b>Total General</b>		<b>27</b>

PRESUPUESTO GENERAL DE GASTOS - EJERCICIO 2022

Reporte no válido para ser presentado - Versión Preliminar - 01/11/2021 - 10:34:10

**PLANTA DE PERSONAL PERMANENTE Y TEMPORARIO  
SECRETARIA GENERAL Y SERVICIOS PUBLICOS**

Categoría por Escalafón	Permanente	Temporaria
FUA	159	4
FUB	40	38
FUC	30	0
FUD	28	0
OSA	52	0
OSB	29	0
OSC	6	0
OSD	4	0
OFA	8	0
OFC	1	0
OFD	2	0
AUA	4	0
MF3	1	0
Total por planta	364	42
<b>Total General</b>		<b>406</b>

---

PRESUPUESTO GENERAL DE GASTOS - EJERCICIO 2022

Reporte no válido para ser presentado - Versión Preliminar - 01/11/2021 - 10:34:10

**PLANTA DE PERSONAL PERMANENTE Y TEMPORARIO  
UNIDAD EJECUTORA PROVINCIAL**

Categoría por Escalafón	Permanente	Temporaria
OSA	3	0
Total por planta	3	0
<b>Total General</b>		<b>3</b>

---

PRESUPUESTO GENERAL DE GASTOS - EJERCICIO 2022

Reporte no válido para ser presentado - Versión Preliminar - 01/11/2021 - 10:34:10

**PLANTA DE PERSONAL PERMANENTE Y TEMPORARIO  
SECRETARIA DEL INTERIOR Y GOBIERNOS LOCALES**

<b>Categoría por Escalafón</b>	<b>Permanente</b>	<b>Temporaria</b>
FUA	10	0
FUB	4	0
FUC	4	0
FUD	6	0
OSA	8	0
Total por planta	32	0
<b>Total General</b>		<b>32</b>

---

PRESUPUESTO GENERAL DE GASTOS - EJERCICIO 2022

Reporte no válido para ser presentado - Versión Preliminar - 01/11/2021 - 10:34:10



**PLANTA DE PERSONAL PERMANENTE Y TEMPORARIO  
SECRETARIA DE DESARROLLO TERRITORIAL Y AMBIENTE**

Categoría por Escalafón	Permanente	Temporaria
FUA	32	0
FUB	8	0
FUC	1	0
FUD	14	0
OSA	15	0
OSB	69	0
OSD	1	0
OFC	1	0
PF5	5	0
PF4	12	0
PF3	3	0
PF2	1	0
TC5	8	0
TC4	16	0
TC3	16	0
AT5	20	0
AT4	28	0
AT3	93	0
AT2	75	0
AT1	52	0
AD5	24	0
AD4	21	0
AD3	43	0
AD2	4	0
AD1	12	0
OP5	105	0
OP4	29	0
OP3	113	0
OP2	3	0
OP1	2	0
Total por planta	826	0
<b>Total General</b>		<b>826</b>

PRESUPUESTO GENERAL DE GASTOS - EJERCICIO 2022

Reporte no válido para ser presentado - Versión Preliminar - 01/11/2021 - 10:34:10

**PLANTA DE PERSONAL PERMANENTE Y TEMPORARIO  
POLICIA**

Categoría por Escalafón	Permanente	Temporaria
AS0	1	0
DS0	1	0
BS1	5	0
CS1	25	0
DS1	75	0
ES1	195	0
FS1	225	0
AS2	135	0
GS1	388	0
HS1	197	0
BS2	108	0
CS2	164	0
IS1	146	0
DS2	547	0
ES2	804	0
JS1	179	0
FS2	932	0
GS2	1.271	0
HS2	4	0
KS1	2.120	0
Total por planta	7.522	0
<b>Total General</b>		<b>7.522</b>

PRESUPUESTO GENERAL DE GASTOS - EJERCICIO 2022

Reporte no válido para ser presentado - Versión Preliminar - 01/11/2021 - 10:34:10

**PLANTA DE PERSONAL PERMANENTE Y TEMPORARIO  
MINISTERIO DE GOBIERNO Y SEGURIDAD**

Categoría por Escalafón	Permanente	Temporaria
FUA	161	0
FUB	77	0
FUC	59	0
FUD	40	0
OSA	207	0
OSB	6	0
OSC	10	0
OSD	9	0
OFA	6	0
OFB	110	0
OFD	1	0
PF4	1	0
PF3	3	0
PF2	4	0
PF1	2	0
TC2	2	0
TC1	2	0
AD4	15	0
AD3	53	0
AD2	112	0
AD1	105	0
OP3	1	0
OP2	3	0
OP1	5	0
Total por planta	994	0
<b>Total General</b>		<b>994</b>

---

PRESUPUESTO GENERAL DE GASTOS - EJERCICIO 2022

Reporte no válido para ser presentado - Versión Preliminar - 01/11/2021 - 10:34:10

**PLANTA DE PERSONAL PERMANENTE Y TEMPORARIO  
SECRETARIA DE MODERNIZACION DE LA GESTION PUBLICA**

Categoría por Escalafón	Permanente	Temporaria
FUA	33	0
FUB	8	0
FUC	11	0
FUD	1	0
OSA	10	0
PFA	9	0
PFB	20	0
PFD	1	0
TCA	14	0
TCB	9	0
TCC	4	0
TCD	6	0
TCE	2	0
OPA	5	0
OPB	1	0
OPC	2	0
OPD	1	0
AAA	2	0
ADA	3	0
ADC	1	0
Total por planta	143	0
<b>Total General</b>		<b>143</b>

PRESUPUESTO GENERAL DE GASTOS - EJERCICIO 2022

Reporte no válido para ser presentado - Versión Preliminar - 01/11/2021 - 10:34:10

**PLANTA DE PERSONAL PERMANENTE Y TEMPORARIO  
MINISTERIO DE DESARROLLO SOCIAL Y TRABAJO**

Categoría por Escalafón	Permanente	Temporaria
FUA	3	0
FUB	3	0
FUC	1	0
OSB	1	0
OFA	1	0
G24	0	1
G26	0	88
G23	0	22
PF5	5	0
PF4	11	0
PF3	5	0
PF2	6	0
PF1	1	0
TC5	24	0
TC4	29	0
TC3	14	0
TC2	38	0
TC1	3	0
AD5	19	0
AD4	22	0
AD3	48	0
AD2	112	0
AD1	27	0
SG4	1	0
SG3	2	0
SG2	5	0
SG1	1	0
PF5	6	0
PF4	23	0
PF3	20	0
PF2	79	0
PF1	190	58
TC5	3	0
TC4	14	0
TC3	11	0
TC2	46	0
TC1	37	10
EJ5	33	0
EJ4	45	0
EJ3	82	0
EJ2	507	0
EJ1	704	246
AD5	27	0
AD4	46	0
AD3	100	0
AD2	318	0
AD1	279	17
OP5	22	0
OP4	45	0
OP3	62	0

PRESUPUESTO GENERAL DE GASTOS - EJERCICIO 2022

Reporte no válido para ser presentado - Versión Preliminar - 01/11/2021 - 10:34:10

**PLANTA DE PERSONAL PERMANENTE Y TEMPORARIO  
MINISTERIO DE DESARROLLO SOCIAL Y TRABAJO**

<b>Categoría por Escalafón</b>	<b>Permanente</b>	<b>Temporaria</b>
OP2	206	0
OP1	156	196
Total por planta	3.443	638
<b>Total General</b>		<b>4.081</b>

---

PRESUPUESTO GENERAL DE GASTOS - EJERCICIO 2022

Reporte no válido para ser presentado - Versión Preliminar - 01/11/2021 - 10:34:10

**PLANTA DE PERSONAL PERMANENTE Y TEMPORARIO  
MINISTERIO DE ECONOMIA E INFRAESTRUCTURA**

Categoría por Escalafón	Permanente	Temporaria
FUA	226	0
FUB	45	0
FUC	42	0
FUD	36	0
OSA	49	0
OSB	1	0
OSC	1	0
OSD	1	0
OFA	1	0
MF3	2	0
EN1	0	33
AS2	0	9
E42	0	1
E43	0	1
E44	0	1
E45	0	1
E46	0	2
AR1	0	2
E35	0	1
TC4	2	0
TC2	2	0
TC1	1	0
AD4	1	0
AD3	4	0
AD2	2	0
AD1	4	0
PF4	13	0
PF3	12	0
PF2	16	0
PF1	4	0
TC4	45	0
TC3	30	0
TC2	60	0
TC1	35	0
AD4	6	0
AD3	7	0
AD1	8	0
SG4	2	0
SG3	3	0
SG1	1	0
<b>Total por planta</b>	<b>662</b>	<b>51</b>
<b>Total General</b>		<b>713</b>

PRESUPUESTO GENERAL DE GASTOS - EJERCICIO 2022

Reporte no válido para ser presentado - Versión Preliminar - 01/11/2021 - 10:34:10

**PLANTA DE PERSONAL PERMANENTE Y TEMPORARIO  
MINISTERIO DE PRODUCCION E INDUSTRIA**

Categoría por Escalafón	Permanente	Temporaria
FUA	3	0
FUB	1	0
OFB	1	0
PF5	3	0
PF4	8	0
PF3	4	0
TC5	3	0
TC4	3	0
TC3	6	0
TC2	1	0
TC1	1	0
AT5	1	0
AT3	1	0
AD5	23	0
AD4	10	0
AD3	32	0
AD2	8	0
AD1	1	0
OP5	6	0
OP4	6	0
OP3	4	0
OP2	1	0
OP1	24	0
Total por planta	151	0
<b>Total General</b>		<b>151</b>

PRESUPUESTO GENERAL DE GASTOS - EJERCICIO 2022

Reporte no válido para ser presentado - Versión Preliminar - 01/11/2021 - 10:34:10



**PLANTA DE PERSONAL PERMANENTE Y TEMPORARIO  
TRIBUNAL DE CUENTAS**

Categoría por Escalafón	Permanente	Temporaria
PC2	1	0
PC3	1	0
PC4	1	0
PT1	43	0
PT2	14	0
PT3	5	0
PT4	3	0
JD1	1	0
JD2	1	0
JD4	1	0
AE1	14	0
AE2	6	0
AE3	6	0
AE4	3	0
AE6	1	0
AE7	3	0
AE8	1	0
AE9	1	0
AAT	1	0
AS2	4	0
AAA	10	0
MF3	5	0
Total por planta	126	0
<b>Total General</b>		<b>126</b>

PRESUPUESTO GENERAL DE GASTOS - EJERCICIO 2022

Reporte no válido para ser presentado - Versión Preliminar - 01/11/2021 - 10:34:10

**PLANTA DE PERSONAL PERMANENTE Y TEMPORARIO  
MINISTERIO DE ENERGIA Y RECURSOS NATURALES**

Categoría por Escalafón	Permanente	Temporaria
FUA	77	0
FUB	9	0
FUC	23	0
FUD	3	0
OSA	58	0
OSC	1	0
AUA	1	0
PF5	2	0
PF4	2	0
PF3	3	0
PF2	1	0
TC5	6	0
TC4	2	0
TC3	1	0
AD5	5	0
AD4	2	0
AD3	2	0
AD1	11	0
OP5	5	0
OP4	14	0
OP3	5	0
OP1	25	0
Total por planta	258	0
<b>Total General</b>		<b>258</b>

PRESUPUESTO GENERAL DE GASTOS - EJERCICIO 2022

Reporte no válido para ser presentado - Versión Preliminar - 01/11/2021 - 10:34:10

**PLANTA DE PERSONAL PERMANENTE Y TEMPORARIO  
MINISTERIO DE EDUCACION**

Categoría por Escalafón	Permanente	Temporaria
FUA	5	1
FUB	6	2
FUC	7	7
FUD	6	0
OSA	7	0
OFA	2	0
Total por planta	33	10
<b>Total General</b>		<b>43</b>

---

PRESUPUESTO GENERAL DE GASTOS - EJERCICIO 2022

Reporte no válido para ser presentado - Versión Preliminar - 01/11/2021 - 10:34:10

**PLANTA DE PERSONAL PERMANENTE Y TEMPORARIO  
MINISTERIO DE SALUD**

Categoría por Escalafón	Permanente	Temporaria
FUA	15	0
FUC	1	0
FUD	1	0
OSA	1	0
OFA	1	0
OFB	3	0
OFD	2	0
L11	0	1
L09	0	1
L10	0	1
L12	0	1
PF5	147	0
PF4	466	0
PF3	675	0
PF2	648	0
PF1	1.423	80
TC5	106	0
TC4	184	0
TC3	301	0
TC2	364	0
TC1	1.361	191
AS5	176	0
AS4	110	0
AS3	147	0
AS2	422	0
AS1	966	92
AD5	108	0
AD4	104	0
AD3	144	0
AD2	406	0
AD1	781	74
OP5	14	0
OP4	21	0
OP3	27	0
OP2	164	0
OP1	1.025	68
Total por planta	10.314	509
<b>Total General</b>		<b>10.823</b>

PRESUPUESTO GENERAL DE GASTOS - EJERCICIO 2022

Reporte no válido para ser presentado - Versión Preliminar - 01/11/2021 - 10:34:10

**PLANTA DE PERSONAL PERMANENTE Y TEMPORARIO  
MINISTERIO DE LAS CULTURAS**

Categoría por Escalafón	Permanente	Temporaria
FUA	49	0
FUB	14	0
FUC	7	0
FUD	3	0
OSA	3	0
C02	0	3
C01	0	1
C03	0	1
Total por planta	76	5
<b>Total General</b>		<b>81</b>

---

PRESUPUESTO GENERAL DE GASTOS - EJERCICIO 2022

Reporte no válido para ser presentado - Versión Preliminar - 01/11/2021 - 10:34:10

**PLANTA DE PERSONAL PERMANENTE Y TEMPORARIO  
MINISTERIO JEFATURA DE GABINETE**

Categoría por Escalafón	Permanente	Temporaria
FUA	45	0
FUC	5	0
SU4	2	0
SU3	3	0
SU2	62	0
SU1	7	0
DJ4	1	0
DJ3	4	0
DJ2	1	0
DJ1	2	0
AD4	2	0
AD3	1	0
OP4	1	0
OP3	1	0
OP1	4	0
Total por planta	141	0
<b>Total General</b>		<b>141</b>

---

PRESUPUESTO GENERAL DE GASTOS - EJERCICIO 2022

Reporte no válido para ser presentado - Versión Preliminar - 01/11/2021 - 10:34:10

**PLANTA DE PERSONAL PERMANENTE Y TEMPORARIO  
MINISTERIO DE NIÑEZ, ADOLESCENCIA Y JUVENTUD**

Categoría por Escalafón	Permanente	Temporaria
FUA	1	0
FUD	1	0
OSA	3	0
Total por planta	5	0
<b>Total General</b>		<b>5</b>

PRESUPUESTO GENERAL DE GASTOS - EJERCICIO 2022

Reporte no válido para ser presentado - Versión Preliminar - 01/11/2021 - 10:34:10

**PLANTA DE PERSONAL PERMANENTE Y TEMPORARIO  
MINISTERIO DE TURISMO**

Categoría por Escalafón	Permanente	Temporaria
PF4	8	0
PF3	2	0
PF2	3	0
PF1	1	0
TC5	1	0
TC4	16	0
TC3	7	0
TC2	10	0
TC1	2	0
AD5	3	0
AD4	4	0
AD3	6	0
AD1	4	0
OP1	6	0
Total por planta	73	0
<b>Total General</b>		<b>73</b>

---

PRESUPUESTO GENERAL DE GASTOS - EJERCICIO 2022

Reporte no válido para ser presentado - Versión Preliminar - 01/11/2021 - 10:34:10



**PLANTA DE PERSONAL PERMANENTE Y TEMPORARIO  
MINISTERIO DE DEPORTES**

Categoría por Escalafón	Permanente	Temporaria
FUA	87	0
FUB	13	0
FUC	23	0
FUD	1	0
OSA	10	0
OSB	4	0
OFA	1	0
OFB	1	0
Total por planta	140	0
<b>Total General</b>		<b>140</b>

---

PRESUPUESTO GENERAL DE GASTOS - EJERCICIO 2022

Reporte no válido para ser presentado - Versión Preliminar - 01/11/2021 - 10:34:10

**PLANTA DE PERSONAL PERMANENTE Y TEMPORARIO  
MINISTERIO DE CIUDADANIA**

<b>Categoría por Escalafón</b>	<b>Permanente</b>	<b>Temporaria</b>
FUA	5	0
FUB	4	0
FUC	6	0
FUD	6	0
OSA	9	0
OFA	1	0
Total por planta	31	0
<b>Total General</b>		<b>31</b>

---

PRESUPUESTO GENERAL DE GASTOS - EJERCICIO 2022

Reporte no válido para ser presentado - Versión Preliminar - 01/11/2021 - 10:34:10

**PLANTA DE PERSONAL PERMANENTE Y TEMPORARIO  
DIRECCION PROVINCIAL DE VIALIDAD**

Categoría por Escalafón	Permanente	Temporaria
P12	1	0
P11	4	2
P10	3	0
P09	15	3
P08	1	0
T10	15	0
T09	22	0
T08	6	0
T07	10	0
T06	4	0
T05	3	0
T04	1	1
A10	20	0
A09	7	0
A08	10	0
A07	22	0
A06	12	0
A05	12	0
A04	1	0
A02	18	0
A01	3	0
O08	57	0
O07	67	0
O06	62	0
O05	29	0
O04	2	0
O03	1	0
O02	55	0
O01	80	0
Total por planta	543	6
<b>Total General</b>		<b>549</b>

PRESUPUESTO GENERAL DE GASTOS - EJERCICIO 2022

Reporte no válido para ser presentado - Versión Preliminar - 01/11/2021 - 10:34:10

**PLANTA DE PERSONAL PERMANENTE Y TEMPORARIO  
INSTITUTO PROVINCIAL DE VIVIENDA Y URBANISMO (IPVU)**

Categoría por Escalafón	Permanente	Temporaria
PF4	2	0
PF3	1	0
PF2	11	0
PF1	6	0
TC4	3	0
TC3	1	0
TC2	9	0
TC1	3	0
AD4	25	0
AD3	19	0
AD2	81	0
AD1	22	0
SG4	4	0
SG3	2	0
SG2	8	0
SG1	19	0
Total por planta	216	0
<b>Total General</b>		<b>216</b>

PRESUPUESTO GENERAL DE GASTOS - EJERCICIO 2022

Reporte no válido para ser presentado - Versión Preliminar - 01/11/2021 - 10:34:10

**PLANTA DE PERSONAL PERMANENTE Y TEMPORARIO  
ENTE PROVINCIAL DE ENERGIA DEL NEUQUEN (EPEN)**

Categoría por Escalafón	Permanente	Temporaria
PF5	5	0
PF4	12	2
PF3	20	0
PF2	43	6
PF1	3	2
TC5	10	0
TC4	39	0
TC3	61	4
TC2	31	7
TC1	1	5
AD5	10	0
AD4	45	2
AD3	49	0
AD2	39	14
AD1	7	22
OP5	9	0
OP4	110	1
OP3	74	3
OP2	103	7
OP1	11	34
Total por planta	682	109
<b>Total General</b>		<b>791</b>

PRESUPUESTO GENERAL DE GASTOS - EJERCICIO 2022

Reporte no válido para ser presentado - Versión Preliminar - 01/11/2021 - 10:34:10

**PLANTA DE PERSONAL PERMANENTE Y TEMPORARIO  
ENTE PROVINCIAL DE AGUA Y SANEAMIENTO (EPAS)**

<b>Categoría por Escalafón</b>	<b>Permanente</b>	<b>Temporaria</b>
PF5	7	0
PF4	2	1
PF3	16	4
PF2	13	3
PF1	11	17
TC6	4	0
TC5	9	0
TC4	8	1
TC3	28	3
TC2	43	0
TC1	20	5
AD6	5	0
AD5	12	0
AD4	9	0
AD3	60	1
AD2	29	1
AD1	12	5
OP6	19	0
OP5	38	0
OP4	16	0
OP3	93	0
OP2	109	0
OP1	105	1
<b>Total por planta</b>	<b>668</b>	<b>42</b>
<b>Total General</b>		<b>710</b>

PRESUPUESTO GENERAL DE GASTOS - EJERCICIO 2022

Reporte no válido para ser presentado - Versión Preliminar - 01/11/2021 - 10:34:10

**PLANTA DE PERSONAL PERMANENTE Y TEMPORARIO**  
**AGENCIA DE DESARROLLO URBANO SUSTENTABLE - A.D.U.S.**

Categoría por Escalafón	Permanente	Temporaria
PF3	2	0
PF2	8	0
PF1	1	0
TC3	1	0
TC2	2	0
AD4	1	0
AD3	2	0
AD2	28	0
AD1	6	0
SG2	1	0
SG1	1	0
Total por planta	53	0
<b>Total General</b>		<b>53</b>

---

PRESUPUESTO GENERAL DE GASTOS - EJERCICIO 2022

Reporte no válido para ser presentado - Versión Preliminar - 01/11/2021 - 10:34:10

**PLANTA DE PERSONAL PERMANENTE Y TEMPORARIO  
DIRECCION PROVINCIAL DE AERONAUTICA**

<b>Categoría por Escalafón</b>	<b>Permanente</b>	<b>Temporaria</b>
FUA	3	0
FUB	1	0
OSA	2	0
OSC	1	0
Total por planta	7	0
<b>Total General</b>	<b>7</b>	

---

PRESUPUESTO GENERAL DE GASTOS - EJERCICIO 2022

Reporte no válido para ser presentado - Versión Preliminar - 01/11/2021 - 10:34:10



**PLANTA DE PERSONAL PERMANENTE Y TEMPORARIO**  
**UNIDAD PROVINCIAL DE ENLACE Y EJECUCION DE PROYECTOS CON FINAN. EXTERNO - UPEFE**

Categoría por Escalafón	Permanente	Temporaria
FUA	17	0
FUB	6	0
FUD	3	0
OSA	2	0
OSB	1	0
OFC	1	0
Total por planta	30	0
<b>Total General</b>		<b>30</b>

---

PRESUPUESTO GENERAL DE GASTOS - EJERCICIO 2022

Reporte no válido para ser presentado - Versión Preliminar - 01/11/2021 - 10:34:10

**PLANTA DE PERSONAL PERMANENTE Y TEMPORARIO  
PODER JUDICIAL**

Categoría por Escalafón	Permanente	Temporaria
JBj	45	0
AJ1	7	0
AJ2	23	0
AJ3	52	0
AJ4	54	0
AJ5	39	0
JAA	83	0
JAj	62	0
JAS	32	0
JAT	5	0
JBA	111	0
JBS	9	0
JBT	4	0
JCA	112	0
JCj	60	0
JCS	17	0
JDA	165	0
JDj	105	0
JDS	17	0
JDT	7	0
JEA	20	0
JEj	141	0
JES	2	0
JET	2	0
JFA	101	0
JFS	7	0
JFT	1	0
JGA	219	0
JGS	14	0
JGT	3	0
JHS	2	0
JPS	28	0
JPT	36	0
MF1	7	0
MF2	44	0
MF3	102	0
MF4	133	0
MF5	76	0
MF6	181	0
MF7	280	0
MF8	7	0
JHT	3	0
Total por planta	2.418	0
<b>Total General</b>		<b>2.418</b>

PRESUPUESTO GENERAL DE GASTOS - EJERCICIO 2022

Reporte no válido para ser presentado - Versión Preliminar - 01/11/2021 - 10:34:10

**PLANTA DE PERSONAL PERMANENTE Y TEMPORARIO  
CONSEJO DE LA MAGISTRATURA**

Categoría por Escalafón	Permanente	Temporaria
JBj	5	0
JDA	5	0
JEA	2	0
JEJ	1	0
MF2	6	0
MF3	1	0
MF4	2	0
MF6	3	0
MF7	2	0
Total por planta	27	0
<b>Total General</b>		<b>27</b>

---

PRESUPUESTO GENERAL DE GASTOS - EJERCICIO 2022

Reporte no válido para ser presentado - Versión Preliminar - 01/11/2021 - 10:34:10

**PLANTA DE PERSONAL PERMANENTE Y TEMPORARIO  
CONSEJO PROVINCIAL DE EDUCACION**

Categoría por Escalafón	Permanente	Temporaria
AA2	1	0
AB2	30	0
AC2	3	0
AD2	15	0
AE2	55	0
AF2	27	0
AG2	21	0
AH2	10	0
AI2	108	0
AJ2	41	0
AK2	24	0
AL2	39	0
AM2	25	0
AN2	9	0
AO2	5	0
AQ2	19	0
AR2	23	0
AS2	15	0
AT2	17	0
AU2	107	0
AV2	33	0
AW2	41	0
AX2	10	0
AY2	16	0
AZ2	12	0
BA2	155	0
BB2	12	0
BC2	135	0
BD2	11	0
BE2	3	0
BF2	6	0
BG2	3	0
CA2	74	0
CB2	2	0
CC2	913	0
CD2	3	0
CE2	41	0
CF2	29	0
DA2	237	0
EA2	50	0
EB2	50	0
EC2	11	0
EE2	127	0
EF2	1.335	0
EG2	27	0
EH2	368	0
EI2	3	0
EJ2	7	0
EK2	35	0
EL2	8	0

---

**PRESUPUESTO GENERAL DE GASTOS - EJERCICIO 2022**

Reporte no válido para ser presentado - Versión Preliminar - 01/11/2021 - 10:34:10

**PLANTA DE PERSONAL PERMANENTE Y TEMPORARIO  
CONSEJO PROVINCIAL DE EDUCACION**

Categoría por Escalafón	Permanente	Temporaria
EM2	2	0
EO2	76	0
EQ2	305	0
FA2	5	0
FD2	6	0
GA2	90	0
GB2	15	0
GD2	6	0
HB2	29	0
HC2	9	0
HD2	3	0
IA2	1	0
IB2	21	0
IF2	4	0
IG2	6	0
IH2	24	0
IK2	37	0
IL2	58	0
JC2	5	0
JF2	1	0
SA2	12	0
SB2	6	0
SC2	18	0
SD2	7	0
SE2	14	0
SF2	6	0
SG2	12	0
SH2	6	0
SI2	42	0
UD2	122	0
UE2	6	0
UF2	28	0
UK2	32	0
UL2	3	0
UM2	9	0
UN2	269	0
UO2	37	0
UP2	32	0
UQ2	21	0
UR2	7	0
AA3	1	0
AC3	20	0
AD3	5	0
AG3	4	0
AI3	172	0
AM3	12	0
AN3	79	0
AO3	3	0
AR3	32	0
AS3	31	0

PRESUPUESTO GENERAL DE GASTOS - EJERCICIO 2022

Reporte no válido para ser presentado - Versión Preliminar - 01/11/2021 - 10:34:10

**PLANTA DE PERSONAL PERMANENTE Y TEMPORARIO  
CONSEJO PROVINCIAL DE EDUCACION**

Categoría por Escalafón	Permanente	Temporaria
AU3	15	0
BA3	4.644	0
BB3	5	0
BE3	94	0
BF3	86	0
BJ3	52	0
CB3	78	0
DA3	143	0
DF3	963	0
DG3	4	0
DH3	1	0
DJ3	24	0
DK3	70	0
DL3	1	0
EA3	1	0
EB3	6	0
EC3	22	0
EE3	14	0
EH3	24	0
EI3	1	0
FA3	4	0
FC3	188	0
FD3	19	0
FE3	46	0
FF3	910	0
FG3	58	0
FH3	2	0
FI3	23	0
FJ3	179	0
FL3	150	0
FM3	24	0
FN3	7	0
HB3	12	0
HC3	5	0
HD3	218	0
HF3	66	0
HG3	64	0
HH3	12	0
IA3	1.289	0
IC3	1	0
JA3	821	0
JC3	5	0
JD3	1	0
JE3	1	0
JF3	4	0
KA3	1	0
KB3	142	0
OC3	112	0
OD3	1	0
PA3	1	0

PRESUPUESTO GENERAL DE GASTOS - EJERCICIO 2022

Reporte no válido para ser presentado - Versión Preliminar - 01/11/2021 - 10:34:10

**PLANTA DE PERSONAL PERMANENTE Y TEMPORARIO  
CONSEJO PROVINCIAL DE EDUCACION**

Categoría por Escalafón	Permanente	Temporaria
PB3	1	0
QB3	1	0
AC4	5	0
AD4	11	0
AE4	1	0
AF4	18	0
AH4	10	0
AI4	8	0
AJ4	28	0
AK4	5	0
AM4	4	0
BB4	4	0
CA4	195	0
CB4	17	0
DA4	9	0
DB4	8	0
EA4	40	0
EB4	615	0
EC4	1	0
FA4	68	0
FB4	3	0
FC4	149	0
JB4	81	0
TA5	14	0
AC7	13	0
AD7	7	0
AE7	2	0
AF7	7	0
AG7	1	0
AH7	11	0
AJ7	34	0
AK7	15	0
AL7	1	0
AM7	3	0
AN7	2	0
BD7	30	0
BE7	5	0
BF7	13	0
CA7	635	0
CB7	303	0
CD7	7	0
CF7	1	0
EB7	12	0
EC7	4	0
ED7	2	0
EF7	27	0
EG7	1	0
JC7	5	0
JD7	1	0
JE7	1	0

PRESUPUESTO GENERAL DE GASTOS - EJERCICIO 2022

Reporte no válido para ser presentado - Versión Preliminar - 01/11/2021 - 10:34:10

**PLANTA DE PERSONAL PERMANENTE Y TEMPORARIO  
CONSEJO PROVINCIAL DE EDUCACION**

Categoría por Escalafón	Permanente	Temporaria
PA7	1	0
PB7	2	0
PD7	45	0
PE7	4	0
PF7	14	0
PT7	15	0
AA8	5	0
AB8	9	0
AE8	3	0
AF8	6	0
AG8	3	0
AH8	1	0
BA8	11	0
BB8	11	0
BC8	47	0
BD8	63	0
BE8	12	0
BF8	13	0
EA8	1	0
EC8	2	0
ED8	5	0
EF8	2	0
EI8	7	0
EK8	12	0
EM8	8	0
MM8	1	0
MP8	2	0
PM8	8	0
PP8	9	0
DE9	1	0
DG9	1	0
DH9	14	0
DI9	3	0
OSD	1	0
PF3	4	0
PF2	4	0
PF1	2	0
TC3	1	0
TC2	2	0
AD5	232	0
AD4	136	0
AD3	147	0
AD2	118	0
AD1	68	0
OP5	37	0
OP4	66	0
OP3	22	0
OP2	47	0
OP1	41	0
UX5	714	0

---

**PRESUPUESTO GENERAL DE GASTOS - EJERCICIO 2022**

Reporte no válido para ser presentado - Versión Preliminar - 01/11/2021 - 10:34:10



**PLANTA DE PERSONAL PERMANENTE Y TEMPORARIO  
CONSEJO PROVINCIAL DE EDUCACION**

Categoría por Escalafón	Permanente	Temporaria
UX4	917	0
UX3	1.423	0
UX2	1.227	0
UX1	1.397	0
Total por planta	26.102	0
Total General		26.102

---

PRESUPUESTO GENERAL DE GASTOS - EJERCICIO 2022

Reporte no válido para ser presentado - Versión Preliminar - 01/11/2021 - 10:34:10

**PLANTA DE PERSONAL PERMANENTE Y TEMPORARIO  
PODER LEGISLATIVO PROVINCIAL**

Categoría por Escalafón	Permanente	Temporaria
DIP	35	0
DL	2	0
FL1	1	0
FL2	2	0
FL3	1	0
FL4	4	0
HLA	91	1
HLB	36	5
HLC	43	0
HLD	11	1
HLE	5	0
HLF	3	0
HLH	14	0
HLJ	6	0
HLK	2	0
HLL	20	0
HL4	161	0
HL5	91	1
HL6	48	0
HL7	41	1
PL	2	0
SL	1	0
Total por planta	620	9
<b>Total General</b>		<b>629</b>

PRESUPUESTO GENERAL DE GASTOS - EJERCICIO 2022

Reporte no válido para ser presentado - Versión Preliminar - 01/11/2021 - 10:34:10

**PLANTA DE PERSONAL PERMANENTE Y TEMPORARIO  
ENTE PROVINCIAL DE TERMAS (EPROTEN)**

Categoría por Escalafón	Permanente	Temporaria
FUB	1	0
PF4	2	0
PF3	6	0
PF2	8	0
PF1	4	0
TC4	2	0
TC3	5	0
TC2	5	0
TC1	2	0
EH4	51	0
EH3	22	0
EH2	49	0
EH1	21	259
AD4	32	0
AD3	22	0
AD2	49	0
AD1	20	0
SG4	52	0
SG3	28	0
SG2	41	0
SG1	24	0
<b>Total por planta</b>	<b>446</b>	<b>259</b>
<b>Total General</b>		<b>705</b>

---

PRESUPUESTO GENERAL DE GASTOS - EJERCICIO 2022

Reporte no válido para ser presentado - Versión Preliminar - 01/11/2021 - 10:34:10

PROYECTO 14 773  
DE LEY  
EXPTE. O-149/21

DESPACHO DE COMISIÓN

La Comisión de Legislación de Asuntos Constitucionales y Justicia, por mayoría —y por las razones que dará su miembro informante, la diputada María Laura du Plessis—, aconseja a la Honorable Cámara sancionar el siguiente proyecto de ley:

LA LEGISLATURA DE LA PROVINCIA DEL NEUQUÉN  
SANCIONA CON FUERZA DE  
LEY:

Artículo 1.º Se fija en dieciséis mil veintidós millones trescientos cuarenta y siete mil quinientos veinticuatro pesos (\$16 022 347 524) el Presupuesto del Poder Judicial para el Ejercicio Financiero 2022, los que se distribuyen según las categorías programáticas y por objeto del gasto (con sus memorias descriptivas), que se especifican en el Anexo I y en las Planillas B, I, III y IV que integran la presente ley.

Artículo 2.º Se estima en dieciséis mil veintidós millones trescientos cuarenta y siete mil quinientos veinticuatro pesos (\$16 022 347 524) el cálculo de recursos destinados a atender las erogaciones a las que se refiere el artículo 1.º de la presente ley, de acuerdo con el detalle que figura en la Planilla A y II que integran esta norma.

Artículo 3.º Se fija en dos mil cuatrocientos dieciocho (2418) cargos la planta de personal del Poder Judicial, de acuerdo con la distribución que figura en las Planillas C y V, que integran la presente ley\*.

Artículo 4.º El Poder Judicial, por Acuerdo del Tribunal Superior de Justicia, puede modificar y reestructurar las categorías programáticas, con las limitaciones prescriptas por los artículos 14 y 15 de la Ley 2141, de Administración Financiera y Control.

Artículo 5.º Se autoriza al Tribunal Superior de Justicia o a quien este designe, a incrementar el Presupuesto del Poder Judicial para el Ejercicio Financiero 2022, incorporando las partidas específicas necesarias o incrementando las ya previstas, cuando deba realizar erogaciones originadas en la sanción de leyes, decretos y/o suscripción de convenios con vigencia en el ámbito provincial, y hasta los montos que, como aporte de recursos, ellos prevean.

Artículo 6.º Comuníquese al Poder Ejecutivo.

Sala de Comisiones, 16 de noviembre de 2021.

  
**LEGISLATURA**  
PROVINCIA DEL NEUQUÉN  
-ANDRES ARTURO PERESSINI  
DIPUTADO PERESSINI ANDRES  
ARTURO  
16/11/2021 14:06:08

  
**LEGISLATURA**  
PROVINCIA DEL NEUQUÉN  
-FERNANDO ADRIAN GALLIA  
DIPUTADO GALLIA FERNANDO  
ADRIAN  
16/11/2021 12:20:05

  
**LEGISLATURA**  
PROVINCIA DEL NEUQUÉN  
-CARLOS ENRIQUE SANCHEZ  
DIPUTADO SANCHEZ CARLOS  
ENRIQUE  
16/11/2021 12:51:43

  
**LEGISLATURA**  
PROVINCIA DEL NEUQUÉN  
-CESAR ANIBAL GASS  
DIPUTADO GASS CESAR ANIBAL  
16/11/2021 14:10:00

  
**LEGISLATURA**  
PROVINCIA DEL NEUQUÉN  
-KARINA ANDREA MONTECINOS  
VINES  
DIPUTADO MONTECINOS VINES  
KARINA ANDREA  
16/11/2021 13:43:31

  
**LEGISLATURA**  
PROVINCIA DEL NEUQUÉN  
-MAXIMILIANO JOSE CAPARROZ  
DIPUTADO CAPARROZ  
MAXIMILIANO JOSE  
16/11/2021 12:26:27

  
**LEGISLATURA**  
PROVINCIA DEL NEUQUÉN  
-MARIA LAURA DU PLESSIS  
DIPUTADO DU PLESSIS MARIA  
LAURA  
16/11/2021 14:13:38

  
**LEGISLATURA**  
PROVINCIA DEL NEUQUÉN  
-LILIANA AMELIA MURISI  
DIPUTADO MURISI LILIANA AMELIA  
16/11/2021 12:35:02

  
**LEGISLATURA**  
PROVINCIA DEL NEUQUÉN  
-MARIA SOLEDAD MARTINEZ  
DIPUTADO MARTINEZ MARIA  
SOLEDAD  
16/11/2021 12:25:28

## PODER JUDICIAL

### ANEXO I

#### POLITICA PRESUPUESTARIA SECTORIAL

La misión del Poder Judicial, revalorizada por Acuerdo N° 6070 del Tribunal Superior de Justicia, es resolver conflictos con justicia efectiva, garantizando el ejercicio y goce de los derechos humanos y asegurando el acceso a la justicia, especialmente de los más vulnerables, para contribuir a la paz social. Para su cumplimiento, la independencia de los jueces resulta primordial y hace a la esencia del régimen republicano.

El sistema de administración de justicia está integrado por organismos jurisdiccionales de los distintos fueros, distribuidos en toda la provincia, asistidos por oficinas judiciales, de gestión, coordinación y soporte administrativo; y por los Ministerios Públicos Fiscal y de la Defensa.

Dentro de la estructura administrativa del Tribunal Superior de Justicia, pueden citarse: la Secretaría de Superintendencia, la Administración General, la Dirección General de Administración, la Dirección de Gestión Humana, la Dirección General de Informática, la Subsecretaría de Planificación, la Subdirección de Infraestructura Judicial y la Escuela de Capacitación. Así también, dependen del Poder Judicial el Registro de la Propiedad Inmueble, la Dirección General del Registro Público de Comercio y el Registro Único de Adopción.

La Justicia de Paz funciona en todo el territorio provincial con intervención amplia y diversa, determinada por la Ley Orgánica N° 887 y otras leyes especiales. Tiene competencia jurisdiccional- administrativa, y actúa en el marco de la Ley N° 2785 de Violencia Familiar y la Ley N° 2786 de Violencia de Género. Cumple un rol de actor social comunitario integrando redes interinstitucionales, comités de emergencia u otras formas análogas. En este contexto, se pretende fortalecer a los organismos de las localidades que se encuentran alejadas de las ciudades cabeceras de circunscripción, donde la dispersión geográfica y las necesidades sociales, demandan un mayor acercamiento del servicio de justicia.

Por otra parte, el auge de la cuenca hidrocarburífera en la provincia de Neuquén, desde la intensificación de la explotación de Vaca Muerta, y su impacto socioeconómico, ha impulsado la concentración demográfica en esta área durante los últimos años, con el consecuente crecimiento de los índices de conflictividad y litigiosidad. Este escenario, demanda la asignación impostergable de recursos a los organismos judiciales de Añelo, San Patricio del Chañar y Rincón de los Sauces.

Merece especial atención la reorganización integral del Fuero de Familia, en particular en la primera circunscripción, que implica la conformación de un colegio de jueces con una oficina judicial con despachos especializados y el fortalecimiento en los juzgados del interior con secretarías especiales en materia de violencia. Como así también, el desarrollo de estrategias para potenciar los procesos de mediación.

En materia de investigación penal y considerando las nuevas modalidades delictivas, resulta imprescindible aplicar recursos para la puesta en funcionamiento de la Oficina de Ciberdelito, compuesta por un cuerpo de expertos con conocimientos especiales en la materia.

El compromiso de brindar respuestas oportunas a las demandas sociales, ha planteado nuevos desafíos en un período marcado por la pandemia -COVID19-, declarada como tal por la Organización Mundial de la Salud en el mes de marzo del año 2020. Este singular contexto histórico, que impactó en todos los estamentos de la

PRESUPUESTO GENERAL DE GASTOS -2022-

PODER JUDICIAL

Firmado digitalmente por: GUERREIRO Lorena Isabel Soledad  
Fecha y hora: 27.10.2021 15:18:12

Página 1

vida social, debe considerarse como una enseñanza fundamental para transitar hacia una transformación institucional "pos-pandemia", con nuevas formas de pensamiento, aplicando políticas novedosas que permitan construir círculos virtuosos, con beneficios tangibles para actores internos y externos al Poder Judicial, que garanticen el acceso a la justicia.

De este modo, se pretende continuar con el fortalecimiento de la calidad del servicio mediante la aplicación de la Carta Iberoamericana de Calidad, consolidando la utilización de herramientas virtuales y/o digitales que permitan la prestación a través de procesos modernos, simples, flexibles y rápidos, indispensables para operar en un mundo donde las tecnologías de la información avanzan estrepitosamente. En este sentido, el proyecto de modernización de los sistemas informáticos utilizados en la gestión judicial, tiene como objetivo alcanzar la interoperabilidad e integrabilidad con los demás poderes del estado, bajo el concepto de "Ecosistema digital de integrabilidad neuquino" - Ley Nº 3290-.

Con esta visión, se ratifica la responsabilidad de contar con personal idóneo e impulsar su desarrollo permanente, lo que deviene en la puesta en práctica de planes integrales de capacitación.

El Poder Judicial mantiene el compromiso permanente con acciones destinadas a la evaluación y capacitación en políticas de igualdad y género, reflejadas en la red programática con asignación de recursos a programas y actividades en perspectiva de género, tratamiento de situaciones de violencia, fortalecimiento institucional para el acceso a la justicia, y las labores desarrolladas por la Oficina de la Mujer y el Área de Inclusión Laboral.

PRESUPUESTO DE LA JURISDICCION POR CATEGORIAS PROGRAMATICAS

DESCRIPCIÓN DE LA CATEGORÍA				TOTALES
ACE 1		CONDUCCIÓN SUPERIOR - PODER JUDICIAL	\$	409.347.524
ACE 2		SERVICIO DE CAPACITACIÓN Y FORTALECIMIENTO INSTITUCIONAL	\$	26.750.000
ACE 3		ADMINISTRACIÓN GENERAL	\$	124.800.000
ACE 4		ADMINISTRACIÓN ECONÓMICA Y FINANCIERA	\$	323.000.000
ACE 5		ARCHIVO GENERAL Y REGISTRO DE JUICIOS UNIVERSALES	\$	89.050.000
ACE 6		SERVICIO DE TECNOLOGÍA DE LA INFORMACIÓN Y LA COMUNICACIÓN	\$	473.050.000
ACE 7		SERVICIO DE MANTENIMIENTO Y CONSERVACIÓN DE LA INFRAESTRUCTURA JUDICIAL	\$	526.500.000
ACE 8		TRANSVERSALIZACIÓN E IMPLEMENTACIÓN DE LA PERSPECTIVA DE GÉNERO	\$	7.150.000
ACE 9		SERVICIO DE BIBLIOTECA Y JURISPRUDENCIA	\$	84.850.000
ACE 10		ADMINISTRACIÓN DE RECURSOS HUMANOS	\$	428.500.000
ACE 21		FORTALECIMIENTO INSTITUCIONAL PARA EL ACCESO A LA JUSTICIA	\$	22.990.000
ACO 12		MANDAMIENTOS Y NOTIFICACIONES	\$	369.000.000
ACO 14		SERVICIOS PERICIALES	\$	597.800.000
ACO 17		CONTROL DE LA GESTIÓN INTERNA DE ORGANISMOS JUDICIALES	\$	56.900.000
PRG 31		JUSTICIA DE PRIMERA INSTANCIA DEL FUERO CIVIL	\$	2.915.550.000
PRG 31	AES 1	SERVICIO DE MEDIACIÓN FAMILIAR	\$	80.250.000
PRG 31	SUB 1	JUSTICIA DE PRIMERA INSTANCIA DEL FUERO CIVIL - II A V CIRCUNSCRIPCIÓN	\$	589.500.000
PRG 31	SUB 2	JUSTICIA DE PRIMERA INSTANCIA DEL FUERO LABORAL - PRIMERA CIRCUNSCRIPCIÓN	\$	518.200.000
PRG 31	SUB 3	JUSTICIA DE PRIMERA INSTANCIA DEL FUERO DE FAMILIA - II A V CIRCUNSCRIPCIÓN	\$	278.050.000
PRG 31	SUB 4	JUSTICIA DE PROCESOS EJECUTIVOS	\$	412.700.000
PRG 31	SUB 6	JUSTICIA DE PRIMERA INSTANCIA DEL FUERO CIVIL - I CIRCUNSCRIPCIÓN	\$	635.100.000
PRG 31	SUB 7	JUSTICIA DE PRIMERA INSTANCIA DEL FUERO DE FAMILIA - I CIRCUNSCRIPCIÓN	\$	401.750.000
PRG 32		JUSTICIA DE SEGUNDA INSTANCIA FUERO CIVIL	\$	563.250.000
PRG 33		REGISTRO PÚBLICO DE COMERCIO	\$	57.750.000
PRG 35		JUSTICIA DE INSTANCIA ÚNICA - EXTRAORDINARIA	\$	290.500.000
PRG 35	SUB 1	JUSTICIA DE INSTANCIA EXTRAORDINARIA - FUERO PENAL	\$	78.650.000
PRG 35	SUB 2	JUSTICIA DE INSTANCIA EXTRAORDINARIA - FUERO CIVIL	\$	134.800.000
PRG 35	SUB 3	JUSTICIA DE INSTANCIA EXTRAORDINARIA - FUERO PROCESAL ADMINISTRATIVO - JUSTICIA DE INSTANCIA ÚNICA	\$	77.050.000
PRG 36		MINISTERIO PÚBLICO FISCAL	\$	2.400.250.000
PRG 36	SUB 0	AES 1 CONDUCCIÓN SUPERIOR - MINISTERIO PÚBLICO FISCAL	\$	331.150.000
PRG 36	SUB 1	SISTEMA PENAL	\$	1.548.950.000
PRG 36	SUB 3	SERVICIO DE MEDIACIÓN Y CONCILIACIÓN PENAL	\$	136.550.000
PRG 36	SUB 4	SERVICIO DE ASISTENCIA A VÍCTIMAS Y TESTIGOS	\$	55.700.000
PRG 36	SUB 5	ACCESO A JUSTICIA - GESTIÓN NO ADVERSARIAL	\$	327.900.000
PRG 37		MINISTERIO PÚBLICO DE LA DEFENSA	\$	2.577.050.000
PRG 37	SUB 0	AES 1 CONDUCCIÓN SUPERIOR - MINISTERIO PÚBLICO DE LA DEFENSA	\$	397.300.000
PRG 37	SUB 1	DEFENSA CIVIL	\$	773.800.000
PRG 37	SUB 2	DEFENSA PENAL	\$	729.750.000
PRG 37	SUB 3	DEFENSA DE LOS DERECHOS DEL NIÑO Y ADOLESCENTE	\$	676.200.000
PRG 38		REGISTRO DE LA PROPIEDAD INMUEBLE	\$	266.260.000
PRG 39		JUSTICIA DE PAZ	\$	682.950.000
PRG 40		JUSTICIA ELECTORAL	\$	51.950.000
PRG 43		JUSTICIA PENAL	\$	1.437.900.000
PRG 43	SUB 0	AES 1 SOPORTE Y APOYO A LA ACTIVIDAD JURISDICCIONAL PENAL	\$	978.650.000
PRG 43	SUB 1	COLEGIO DE JUECES	\$	269.450.000
PRG 43	SUB 2	JUSTICIA PENAL DEL NIÑO Y DEL ADOLESCENTE	\$	25.850.000
PRG 43	SUB 3	JUZGADOS DE EJECUCIÓN PENAL	\$	29.800.000
PRG 43	SUB 4	TRIBUNAL DE IMPUGNACIÓN	\$	134.150.000
PRG 44		JUSTICIA DEL FUERO PROCESAL ADMINISTRATIVO	\$	107.650.000
PRG 45		PROMOCIÓN Y ASISTENCIA DE LA ADOPCIÓN	\$	63.800.000
PRG 70		TRATAMIENTO DE SITUACIONES DE VIOLENCIA EN SEDE JUDICIAL	\$	892.800.000



PRG 104				CONSTRUCCIÓN DE EDIFICIOS PARA LA ADMINISTRACIÓN DE JUSTICIA	\$	125.000.000
PRG 104	PRY	1		EDIFICIOS TRIBUNALES - NEUQUÉN	\$	45.000.000
PRG 104	PRY	1	OBR	1 EDIFICIO JUDICIAL - CALLE LELOIR Nº 686 - NEUQUEN CAPITAL	\$	4.000.000
PRG 104	PRY	1	OBR	2 EDIFICIO JUDICIAL - CALLE RIVADA VIA Nº 205 - NEUQUEN CAPITAL	\$	5.000.000
PRG 104	PRY	1	OBR	3 EDIFICIO JUDICIAL - CALLE YRIGOYEN Nº 175 - NEUQUEN CAPITAL	\$	2.000.000
PRG 104	PRY	1	OBR	4 EDIFICIO JUDICIAL - PLOTTIER	\$	13.000.000
PRG 104	PRY	1	OBR	5 EDIFICIO JUDICIAL - AÑELO	\$	3.000.000
PRG 104	PRY	1	OBR	6 EDIFICIO JUDICIAL - SAN PATRICIO DEL CHAÑAR	\$	10.000.000
PRG 104	PRY	1	OBR	7 EDIFICIO JUDICIAL - RINCÓN DE LOS SAUCES	\$	5.000.000
PRG 104	PRY	1	OBR	8 EDIFICIO TRIBUNALES - CENTENARIO	\$	3.000.000
PRG 104	PRY	2		CONSTRUCCIÓN EDIFICIOS - INTERIOR PROVINCIAL	\$	45.000.000
PRG 104	PRY	2	OBR	2 EDIFICIO JUDICIAL - III CIRCUNSCRIPCIÓN JUDICIAL - ZAPALA-	\$	25.000.000
PRG 104	PRY	2	OBR	3 EDIFICIO TRIBUNALES - JUNÍN DE LOS ANDES	\$	3.000.000
PRG 104	PRY	2	OBR	4 EDIFICIO TRIBUNALES - CHOS MALAL	\$	8.000.000
PRG 104	PRY	2	OBR	6 EDIFICIO TRIBUNALES - VILLA LA ANGOSTURA	\$	5.000.000
PRG 104	PRY	2	OBR	10 EDIFICIO JUDICIAL - ZEBALLOS 178 Y 186	\$	2.000.000
PRG 104	PRY	2	OBR	11 EDIFICIO JUDICIAL - ETCHELUZ Y ZEBALLOS - ZAPALA	\$	2.000.000
PRG 104	PRY	5		AMPLIACIÓN Y REMODELACIÓN DE JUZGADOS DE PAZ	\$	27.000.000
PRG 104	PRY	5	OBR	5 JUZGADO DE PAZ - AÑELO	\$	2.000.000
PRG 104	PRY	5	OBR	20 JUZGADO DE PAZ - PLAZA HUINCUL	\$	2.000.000
PRG 104	PRY	5	OBR	40 JUZGADO DE PAZ - VILLA EL CHOCÓN	\$	5.000.000
PRG 104	PRY	5	OBR	52 JUZGADO DE PAZ - LAS OVEJAS	\$	2.000.000
PRG 104	PRY	5	OBR	144 JUZGADO DE PAZ - VILLA TRAFUL	\$	2.000.000
PRG 104	PRY	5	OBR	145 JUZGADO DE PAZ - ALUMINÉ	\$	5.000.000
PRG 104	PRY	5	OBR	148 JUZGADO DE PAZ - TAQUIMILÁN	\$	2.000.000
PRG 104	PRY	5	OBR	153 JUZGADO DE PAZ - TRICAO MALAL	\$	2.000.000
PRG 104	PRY	5	OBR	156 JUZGADO DE PAZ - PICÚN LEUFÚ	\$	5.000.000
PRG 104	PRY	8		AMPLIACIÓN Y REMODELACIÓN DE VIVIENDAS INSTITUCIONALES	\$	8.000.000
PRG 104	PRY	8	OBR	3 JUZGADO DE PAZ - RINCÓN DE LOS SAUCES	\$	2.000.000
PRG 104	PRY	8	OBR	5 JUZGADO DE PAZ - LAS COLORADAS	\$	2.000.000
PRG 104	PRY	8	OBR	6 JUZGADO DE PAZ - PIEDRA DEL ÁGUILA	\$	2.000.000
PRG 104	PRY	8	OBR	7 JUZGADO DE PAZ - CENTENARIO	\$	2.000.000
PRG 111				FORTALECIMIENTO INSTITUCIONAL DEL PODER JUDICIAL	\$	50.000.000
PRG 111	PRY	3		PROYECTO DE MODERNIZACIÓN DE SISTEMAS INFORMÁTICOS DE GESTIÓN JUDICIAL	\$	50.000.000

TOTAL: \$ 16.022.347.524

**PRESUPUESTO DEL SECTOR POR OBJETO DEL GASTO**

1	GASTO EN PERSONAL	\$	14.327.347.524
2	BIENES DE CONSUMO	\$	100.000.000
3	SERVICIOS NO PERSONALES	\$	1.220.000.000
4	BIENES DE USO	\$	375.000.000
	MAQUINARIAS, EQUIPOS Y OTROS BIENES	\$	250.000.000
	CONSTRUCCIONES	\$	125.000.000

TOTAL: \$ 16.022.347.524

## Actividad Central

Denominación: **CONDUCCIÓN SUPERIOR – PODER JUDICIAL**  
Código: **1 0 0**  
U. Responsable: **TRIBUNAL SUPERIOR DE JUSTICIA**

### Memoria Descriptiva:

Esta actividad central comprende las acciones del órgano de conducción política y administrativa del Poder Judicial, sin perjuicio de sus funciones jurisdiccionales que se encuentran identificadas en otras categorías programáticas.

Como órgano político, tiene facultades co-legislativas, dado que elabora proyectos de normas organizativas y procedimentales para ser tratadas por el Poder Legislativo. Conformar el Jurado de Enjuiciamiento y la Junta Electoral permanente de la provincia, así como también, integra el Consejo de la Magistratura con uno de sus miembros. Ejerce la superintendencia sobre los Tribunales inferiores, controlando su funcionamiento.

El Tribunal Superior es asistido por la Secretaría de Superintendencia, quien actúa como fedataria en todos los actos de manifestación de la voluntad administrativa del Cuerpo, y demás organismos de apoyo, que tienen a su cargo la gestión de recursos humanos, financieros y materiales.

### Objetivo:

Fijar las políticas institucionales que permitan afianzar y mejorar el servicio de justicia, dotándolo de los medios necesarios para el cumplimiento de sus fines y la medición de sus resultados.

### Presupuesto de la Categoría Programática por Objeto del Gasto

1 GASTO EN PERSONAL	\$	363.647.524
2 BIENES DE CONSUMO	\$	2.900.000
3 SERVICIOS NO PERSONALES	\$	41.800.000
4 BIENES DE USO	\$	1.000.000
Total:		\$ 409.347.524

**Actividad Central**

Denominación: **SERVICIO DE CAPACITACIÓN Y FORTALECIMIENTO INSTITUCIONAL**

Código: **2 0 0**

U. Responsable: **TRIBUNAL SUPERIOR DE JUSTICIA**

**Memoria Descriptiva:**

Esta actividad comprende las políticas y acciones para promover el desarrollo del capital humano del Poder Judicial de Neuquén, gestionando eficientemente programas de formación continua que faciliten el aprendizaje de las competencias técnicas y genéricas, necesarias para el desempeño efectivo de las personas en su función.

Está dirigida por un Comité Ejecutivo integrado por 2 (dos) Vocales del Tribunal Superior de Justicia, asistido por un Grupo Coordinador de Políticas de Capacitación, quienes podrán convocar a equipos de referentes o de soporte para la ejecución, tratamiento o evaluación de proyectos o temáticas específicas.

Para el ejercicio 2.022, se pretende profundizar las cuatro líneas de acción definidas:

1. Capacitación a magistradas/os: Dirigida principalmente a jueces. Incluye a fiscales y defensores pero con una capacitación diferenciada.
2. Capacitación a funcionarias/os: Procurando implementar un esquema diferenciado entre capacitación inicial (en la medida de lo posible en forma previa a asumir el puesto de trabajo) y capacitación permanente (profundizando la formación en las habilidades propias de un mando medio).
3. Capacitación al personal administrativo: Mantener la capacitación inicial y permanente en temas vinculados a la calidad en la gestión pública y el acceso a la justicia como líneas rectoras.
4. Capacitación a profesionales auxiliares: Apoyar a los diversos gabinetes de profesionales, en la ejecución de actividades de formación específicas para su área de conocimiento.

Las capacitaciones se desarrollarán en forma presencial, o virtual a través de la utilización de medios tecnológicos, tales como sistema de videoconferencias y transmisión vía streaming.

**Objetivo:**

Diseñar las acciones de capacitación que brinden herramientas para el desempeño de la función del personal, funcionarios y magistrados del Poder Judicial, dentro del marco de la política que determina en esta materia, el Tribunal Superior de Justicia.

**Presupuesto de la Categoría Programática por Objeto del Gasto**

1 GASTO EN PERSONAL	\$	24.800.000
2 BIENES DE CONSUMO	\$	250.000
3 SERVICIOS NO PERSONALES	\$	1.300.000
4 BIENES DE USO	\$	400.000
<b>Total:</b>		<b>\$ 26.750.000</b>

**Actividad Central**Denominación: **ADMINISTRACIÓN GENERAL**Código: **3 0 0**U. Responsable: **ADMINISTRACIÓN GENERAL****Memoria Descriptiva:**

Esta actividad comprende las acciones tendientes a administrar los recursos económicos que permiten cumplir las políticas institucionales definidas por el Tribunal Superior de Justicia.

**Objetivo:**

Brindar el servicio de apoyo al Tribunal Superior de Justicia en la administración de los recursos públicos asignados al Poder Judicial.

**Presupuesto de la Categoría Programática por Objeto del Gasto**

1 GASTO EN PERSONAL	\$	113.600.000
2 BIENES DE CONSUMO	\$	4.900.000
3 SERVICIOS NO PERSONALES	\$	5.900.000
4 BIENES DE USO	\$	400.000
<i>Total:</i>		<i>\$ 124.800.000</i>

**Actividad Central**

Denominación: **ADMINISTRACIÓN ECONÓMICA Y FINANCIERA**

Código: **4 0 0**

U. Responsable: **ADMINISTRACIÓN GENERAL**

**Memoria Descriptiva:**

Esta actividad comprende las funciones de servicio administrativo financiero, citadas en la Ley Nº 2.141 de Administración Financiera y Control, a cargo de la Dirección General de Administración. Su misión es coordinar, implementar y garantizar la operatividad de los sistemas que conforman la Administración Financiera, interviniendo en las operaciones de programación, gestión y aplicación de los recursos en cumplimiento de los objetivos definidos por las autoridades superiores del Poder Judicial y de conformidad a la normativa vigente.

**Objetivo:**

Brindar un servicio de apoyo a la Organización mediante una adecuada interrelación de los sistemas de administración financiera, con aplicación de un modelo administrativo basado en los criterios señalados en la Ley 2.141.

**Presupuesto de la Categoría Programática por Objeto del Gasto**

<b>1 GASTO EN PERSONAL</b>	<b>\$</b>	<b>300.500.000</b>
<b>2 BIENES DE CONSUMO</b>	<b>\$</b>	<b>3.700.000</b>
<b>3 SERVICIOS NO PERSONALES</b>	<b>\$</b>	<b>16.800.000</b>
<b>4 BIENES DE USO</b>	<b>\$</b>	<b>2.000.000</b>
<b>Total:</b>	<b>\$</b>	<b>323.000.000</b>

**Actividad Central**Denominación: **ARCHIVO GENERAL Y REGISTRO DE JUICIOS UNIVERSALES**Código: **5 0 0**U. Responsable: **ADMINISTRACIÓN GENERAL****Memoria Descriptiva:**

Esta actividad comprende el servicio de conservación, permanente o temporal, y el expurgo de los expedientes judiciales y administrativos conforme lo previsto en los códigos de procedimientos. Tiene a su cargo el Registro de Juicios Universales, brindando información a requerimientos de los Juzgados o particulares.

Asimismo, tiene a su cargo dar vista y copias certificadas de sentencias, según corresponda a pedido de particulares.

**Objetivo:**

Brindar el servicio de depósito, custodia y expurgo de los expedientes concluidos por las diversas áreas del Poder Judicial, llevar el registro de los procesos universales y brindar la información pertinente que se solicita, según corresponda.

**Presupuesto de la Categoría Programática por Objeto del Gasto**

1 GASTO EN PERSONAL	\$	80.600.000
2 BIENES DE CONSUMO	\$	450.000
3 SERVICIOS NO PERSONALES	\$	7.600.000
4 BIENES DE USO	\$	400.000
<i>Total:</i>	<i>\$</i>	<i>89.050.000</i>



**Actividad Central**

Denominación: **SERVICIO DE TECNOLOGÍA DE LA INFORMACIÓN Y LA COMUNICACIÓN**

Código: **6 0 0**

U. Responsable: **SECRETARÍA DE SUPERINTENDENCIA**

**Memoria Descriptiva:**

Esta actividad comprende las acciones tendientes implementar y supervisar el plan de informatización global de la gestión judicial e intervenir en los diversos proyectos de informatización de las dependencias judiciales.

Para el ejercicio 2.022, se proponen las siguientes acciones:

- Mantener y mejorar el funcionamiento de los sistemas que se encuentran en producción, contemplando los cambios inherentes a cada tipo de organismo de los distintos fueros, conforme determine el Tribunal Superior de Justicia.
- Desarrollar nueva versión del sistema Dextra para las Oficinas judiciales Laboral, Civil, de Familia, y Oficinas de Violencia.
- Continuar con la expansión del uso de la firma digital y notificación electrónica en trámites administrativos y jurisdiccionales, conforme lo establecido en las Leyes N° 2.801 y 3.002.
- Incrementar las prácticas de "gobierno electrónico" (e-gov), procurando aumentar el nivel transaccional, que permita a los ciudadanos realizar trámites por vía electrónica. Especialmente en la plataforma de mesa de entradas virtual, utilizadas por los abogados y peritos.
- Continuar, a través de la tercerización de servicios, con la implementación de nuevas funcionalidades en el Sistema Integral del Registro Público de Comercio.
- Actualizar equipos con más de ocho años de uso, que actualmente se utilizan en dependencias judiciales.
- Proveer de equipamiento informático de trabajo a nuevo personal (Magistrados, funcionarios y empleados).
- Continuar con el plan de renovación del equipamiento de comunicaciones de datos.
- Actualizar parcialmente la plataforma de hardware en servidores y almacenamiento del Poder Judicial.
- Implementar redundancia en VMs (Máquinas Virtuales) de servidores críticos.
- Implementar seguridad física y lógica de servidores del interior.
- Incremento de capacidad de almacenamiento masivo para información multimedia.
- Optimizar el servicio y la velocidad de las redes de comunicaciones locales.

**Objetivo:**

Brindar soporte informático y tecnológico para la optimización del servicio judicial, contribuyendo a la mejora continua de los procesos y sistemas de comunicación.

**Presupuesto de la Categoría Programática por Objeto del Gasto**

<b>1 GASTO EN PERSONAL</b>	<b>\$</b>	<b>241.100.000</b>
<b>2 BIENES DE CONSUMO</b>	<b>\$</b>	<b>3.450.000</b>
<b>3 SERVICIOS NO PERSONALES</b>	<b>\$</b>	<b>102.100.000</b>
<b>4 BIENES DE USO</b>	<b>\$</b>	<b>126.400.000</b>
<b>Total:</b>		<b>\$ 473.050.000</b>

**Actividad Central**

Denominación: **SERVICIO DE MANTENIMIENTO Y CONSERVACIÓN DE LA INFRAESTRUCTURA JUDICIAL**

Código: **7 0 0**

U. Responsable: **SECRETARÍA DE SUPERINTENDENCIA**

**Memoria Descriptiva:**

Esta actividad comprende las acciones destinadas a mantener en forma preventiva y de conservación las condiciones óptimas de funcionamiento de los inmuebles (propios y alquilados) en los que funcionan los organismos judiciales.

Dentro de esta categoría programática también se prevé la refacción y remodelación de los inmuebles, el servicio de limpieza, el mantenimiento de los espacios verdes y lugares conexos a las oficinas y despachos judiciales.

**Objetivo:**

Contribuir, mediante un plan preventivo y correctivo, al normal funcionamiento de los establecimientos judiciales.

**Presupuesto de la Categoría Programática por Objeto del Gasto**

<b>1 GASTO EN PERSONAL</b>	<b>\$</b>	<b>147.400.000</b>
<b>2 BIENES DE CONSUMO</b>	<b>\$</b>	<b>24.650.000</b>
<b>3 SERVICIOS NO PERSONALES</b>	<b>\$</b>	<b>352.450.000</b>
<b>4 BIENES DE USO</b>	<b>\$</b>	<b>2.000.000</b>
<b>Total:</b>		<b>\$ 526.500.000</b>



**Actividad Central**Denominación: **TRANSVERSALIZACIÓN E IMPLEMENTACIÓN DE LA PERSPECTIVA DE GENERO**Código: **8 0 0**U. Responsable: **TRIBUNAL SUPERIOR DE JUSTICIA****Memoria Descriptiva:**

Esta categoría programática comprende las acciones y políticas tendientes a transversalizar la perspectiva de género en todo el Poder Judicial. Estas acciones, son gestionadas a través de la Oficina de la Mujer, con dependencia funcional y operativa de la Oficina de Acceso a la Justicia, dependiente del Tribunal Superior de Justicia e integrada a la Red Nacional de Oficinas de la Mujer, bajo la sistematización de la Corte Suprema de Justicia de la Nación.

Durante el ejercicio 2.022, se continuará con el diseño y organización de actividades para todo el personal del Poder Judicial en materia de género y violencia contra las mujeres, conforme los contenidos de la Ley Micaela y de acuerdo al plan que se coordine con la autoridad de aplicación local. Se implementarán mediante el dictado de talleres de sensibilización y capacitaciones específicas bajo diversas modalidades (seminarios, talleres, videoconferencias, jornadas, conferencias, ateneos, etc.) a través de nuestra Aula Virtual. Se desarrollarán actividades de investigación vinculadas a la materia con instituciones académicas, públicas o privadas y demás actores de la sociedad civil.

Se elaborarán estadísticas, proyectos e informes relativos a la materia, y se generarán reportes e informes para los organismos internacionales especializados en derechos humanos de las mujeres que los soliciten (Comité CEDAW, MESECVI, Comisión de Género y Acceso a la Justicia de la Cumbre Iberoamericana de Justicia, entre otros).

Se continuará colaborando con la actividad de los organismos judiciales, atendiendo a las necesidades que éstos tengan, con miras a cumplir progresivamente con los compromisos internacionales sobre la materia. En ese sentido, desde la Oficina de la Mujer se coordinarán o desarrollarán proyectos, asociados al objetivo político institucional de generar condiciones para el logro de la igualdad de género en las estructuras del Poder Judicial. De esta manera, se buscará proporcionar herramientas para detectar aquellas situaciones en las que los estereotipos y prejuicios de género producen sesgos cognitivos que generan discriminación, tanto en las decisiones judiciales, como la prestación del servicio de justicia y en el ámbito de las relaciones laborales del Poder Judicial.

Asimismo, se prevé continuar con la realización de relevamientos de organismos, en atención a requerimientos del Tribunal Superior de Justicia, cuando el objetivo sea posibilitar la articulación de la perspectiva de género entre distintos actores del Poder Judicial.

Se coordinará con los restantes poderes del Estado Nacional, Provincial y Municipal la aplicación progresiva de la normativa relacionada con la perspectiva de género y el cumplimiento de la Ley Micaela. Se continuará con las capacitaciones a organismos externos al Poder Judicial.

**Objetivo:**

Llevar a cabo planes, programas, actividades y acciones vinculados a la incorporación de la perspectiva de género, tanto en la planificación institucional, la prestación del servicio de justicia, y en las relaciones laborales.

**Presupuesto de la Categoría Programática por Objeto del Gasto**

<b>1 GASTO EN PERSONAL</b>	<b>\$</b>	<b>5.900.000</b>
<b>2 BIENES DE CONSUMO</b>	<b>\$</b>	<b>250.000</b>
<b>3 SERVICIOS NO PERSONALES</b>	<b>\$</b>	<b>600.000</b>
<b>4 BIENES DE USO</b>	<b>\$</b>	<b>400.000</b>
<b>Total:</b>	<b>\$</b>	<b>7.150.000</b>

PRESUPUESTO GENERAL DE GASTOS -2022-  
PODER JUDICIAL

Página 12

### Actividad Central

Denominación: **SERVICIO DE BIBLIOTECA Y JURISPRUDENCIA**

Código: **9 0 0**

U. Responsable: **SECRETARIA DE SUPERINTENDENCIA**

### Memoria Descriptiva:

Mediante esta actividad se persigue satisfacer las necesidades de información jurídica (doctrina, jurisprudencia y legislación) a magistrados, funcionarios y agentes del Poder Judicial. Asimismo, brindar el servicio de acceso y consulta al material bibliográfico a usuarios externos (abogados, estudiantes y ciudadanos en general).

De esta forma, el servicio se organiza en cuatro áreas de gestión de jurisprudencia e información jurídica: de Gestión de Bibliotecas, de Gestión de Tecnología y Automatización de la Información, de Atención a Usuarios, y de Digesto Normativo.

### Objetivo:

Recopilar y administrar toda la información jurídica y administrativa emitida por los distintos tribunales y organismos del Poder Judicial y gestionar los recursos bibliográficos, de manera de satisfacer las necesidades de información de todos los usuarios de la Provincia del Neuquén, tanto internos como externos, contribuyendo así, a un mejor servicio de Justicia.

### Presupuesto de la Categoría Programática por Objeto del Gasto

1 GASTO EN PERSONAL	\$	74.900.000
2 BIENES DE CONSUMO	\$	350.000
3 SERVICIOS NO PERSONALES	\$	7.700.000
4 BIENES DE USO	\$	1.900.000
Total:		\$ 84.850.000

**Actividad Central**

Denominación: **ADMINISTRACIÓN DE RECURSOS HUMANOS**

Código: **10 0 0**

U. Responsable: **TRIBUNAL SUPERIOR DE JUSTICIA**

**Memoria Descriptiva:**

Esta actividad comprende las acciones tendientes a administrar los recursos humanos del Poder Judicial, llevadas a cabo por la Dirección de Gestión Humana. En ese sentido, participa en la planificación e implementación de la política de recursos humanos definidas por el Tribunal Superior de Justicia.

**Objetivo:**

Gestionar los planes y programas para la selección del personal del Poder Judicial de la Provincia de Neuquén.

**Presupuesto de la Categoría Programática por Objeto del Gasto**

1 GASTO EN PERSONAL	\$	397.900.000
2 BIENES DE CONSUMO	\$	1.350.000
3 SERVICIOS NO PERSONALES	\$	28.850.000
4 BIENES DE USO	\$	400.000
<i>Total:</i>		<i>\$ 428.500.000</i>

**Actividad Común**Denominación: **MANDAMIENTOS Y NOTIFICACIONES**Código: **12 0 0**U. Responsable: **SECRETARÍA DE SUPERINTENDENCIA****Memoria Descriptiva:**

Esta actividad comprende las funciones de apoyo al servicio de justicia, en cumplimiento de las órdenes que expiden los Tribunales.

La función se realiza a través de la Oficina de Mandamientos y Notificaciones, la cual se divide en dos Secciones: la de Mandamientos, integrada por oficiales de justicia, quienes dan fe y son el brazo ejecutor de las órdenes del Juez (medidas de desalojos, restitución de menores, exclusión de personas en el marco de Ley 2.785 ("Régimen de protección integral para prevenir, sancionar y erradicar la violencia familiar"); secuestro de bienes y documentación, mandamientos de intimación, pago y embargo, constataciones,); y la Sección Notificaciones, integrada por oficiales públicos (notificadores) quienes dan fe, a cargo del diligenciamiento de cédulas.

**Objetivo:**

Brindar asistencia al servicio de justicia, mediante el cumplimiento de los diligenciamientos de cédulas y mandamientos ordenados por los Tribunales.

**Presupuesto de la Categoría Programática por Objeto del Gasto**

1 GASTO EN PERSONAL	\$	317.800.000
2 BIENES DE CONSUMO	\$	4.200.000
3 SERVICIOS NO PERSONALES	\$	46.600.000
4 BIENES DE USO	\$	400.000
<b>Total:</b>		<b>\$ 369.000.000</b>

**Actividad Común**

Denominación: **SERVICIOS PERICIALES**

Código: **14 0 0**

U. Responsable: **SECRETARÍA DE SUPERINTENDENCIA**

**Memoria Descriptiva:**

Esta actividad comprende las acciones de apoyo brindadas por la unidad de servicios periciales, conformada por un cuerpo de profesionales que, en sus diferentes campos científicos y técnicos, constituyen un soporte a la administración de justicia, asesorando en el marco del proceso judicial o a requerimiento de magistrados y funcionarios.

Su función se cumple a través del Cuerpo Médico Forense, el Gabinete de Psiquiatría y Psicología Forense, Gabinete Técnico Contable y el Gabinete de Pericias Informáticas.

**Objetivo:**

Brindar apoyo y asesorar con su intervención a magistrados y funcionarios, conforme sea ordenado, por medio de su acompañamiento y aporte técnico en materia de su incumbencia.

Emitir informes científicos y técnicos a los organismos jurisdiccionales en cumplimiento a los requerimientos periciales en materia forense.

**Presupuesto de la Categoría Programática por Objeto del Gasto**

1 GASTO EN PERSONAL	\$	539.100.000
2 BIENES DE CONSUMO	\$	11.300.000
3 SERVICIOS NO PERSONALES	\$	34.200.000
4 BIENES DE USO	\$	13.200.000
<i>Total:</i>		<i>\$ 597.800.000</i>

## Actividad Común

Denominación: **CONTROL DE LA GESTIÓN INTERNA DE ORGANISMOS JUDICIALES**

Código: **17 0 0**

U. Responsable: **TRIBUNAL SUPERIOR DE JUSTICIA**

### Memoria Descriptiva:

Esta actividad comprende el control de gestión interna de los organismos jurisdiccionales y no jurisdiccionales, con excepción del Tribunal Superior de Justicia y los Ministerios Públicos. Es llevada a cabo por la Auditoría General, organismo creado a través de la Ley N° 2.475 y puesto en funcionamiento mediante Acuerdo N° 4.081 punto VI. Su principal función es la verificación objetiva del desempeño de los organismos, considerando para ello: recursos existentes, competencias, ubicación geográfica; los mecanismos procedimentales y no procedimentales aplicados, y la estructura organizacional; generando, como consecuencia, un análisis que contenga una valoración de los problemas o deficiencias detectadas y/o potenciales.

Tiene a su cargo la instrucción de los sumarios administrativos e informaciones sumarias que expresamente le ordene el Tribunal Superior de Justicia, con el objetivo de determinar la responsabilidad disciplinaria del personal judicial, ante eventuales incumplimientos de las obligaciones impuestas por la normativa de aplicación.

### Objetivo:

Propender a la eficacia, eficiencia y economía de los procesos de los organismos jurisdiccionales y no jurisdiccionales mediante auditorías contributivas; y realizar la instrucción de sumarios administrativos e informaciones sumarias del personal judicial.

### Presupuesto de la Categoría Programática por Objeto del Gasto

1 GASTO EN PERSONAL	\$	56.000.000
2 BIENES DE CONSUMO	\$	300.000
3 SERVICIOS NO PERSONALES	\$	200.000
4 BIENES DE USO	\$	400.000
<i>Total:</i>		<i>\$ 56.900.000</i>



**Actividad Central**

Denominación: **FORTEALECIMIENTO INSTITUCIONAL PARA EL ACCESO A LA JUSTICIA**

Código: **21 0 0**

U. Responsable: **TRIBUNAL SUPERIOR DE JUSTICIA**

**Memoria Descriptiva:**

Esta actividad central comprende una política transversal de accesibilidad a la justicia, en especial de quienes se encuentran en condición de vulnerabilidad, promoviendo acciones de coordinación con los diferentes organismos judiciales, los otros Poderes del Estado, y las instituciones y organizaciones de la sociedad civil relacionadas con la temática, con el objetivo de contribuir al desarrollo y ejecución de las 100 Reglas de Brasilia.

Estas acciones de coordinación son propuestas por la Oficina de Acceso a la Justicia, que funciona bajo la dependencia funcional y administrativa del Tribunal Superior de Justicia de la Provincia del Neuquén. Este organismo se diseña bajo la modelización de una plataforma de articulación entre los distintos organismos judiciales, los otros Poderes del Estado, las instituciones y organizaciones de la sociedad civil relacionadas con la temática.

Durante el ejercicio 2022, se prevé continuar con las acciones destinadas a formular el diagnóstico de acceso a la justicia y con la elaboración del mapa de acceso, primordialmente orientado a los organismos de atención primaria.

Con relación a los nuevos protocolos de trabajo que se aprueben, se realizarán las acciones que encomiende el Tribunal Superior de Justicia para evaluar su operatividad o funcionalidad para los usuarios del servicio de justicia, como así también para quienes integran el Poder Judicial y llevan adelante la gestión de las tareas diarias para el cumplimiento de aquellos.

Asimismo, se coordinará con los restantes poderes del Estado Nacional, Provincial y Municipal y organismos internacionales, la articulación de actividades y realización de programas de acceso a la justicia y se continuará con las visitas a las instituciones y hogares de la Ley N° 2.955; a los establecimientos de atención e internación en el marco de la Ley N° 1.634 y a los establecimientos para detenidos y condenados y comisariats del sistema provincial.

De igual modo, se proseguirá con el diseño de protocolos de atención, especialmente enfocados en la mejora de los procedimientos existentes, con una perspectiva más sociológica, que facilite la detección, diagnóstico y diseño de acciones a partir de una mirada interdisciplinaria, para un mejor develamiento de las verdaderas causas del acceso o no acceso, poniendo énfasis en las personas en condición de vulnerabilidad,

Asimismo, se continuará colaborando con el proceso de inserción laboral en el Poder Judicial de personas con discapacidad, en coordinación con los diferentes organismos involucrados.

**Objetivo:**

Propender a mejorar los mecanismos para el acceso a la justicia mediante planes, programas, actividades y acciones transversales, en especial de quienes se encuentren en condiciones de vulnerabilidad.

**Presupuesto de la Categoría Programática por Objeto del Gasto**

<b>1 GASTO EN PERSONAL</b>	<b>\$</b>	<b>22.240.000</b>
<b>2 BIENES DE CONSUMO</b>	<b>\$</b>	<b>250.000</b>
<b>3 SERVICIOS NO PERSONALES</b>	<b>\$</b>	<b>100.000</b>
<b>4 BIENES DE USO</b>	<b>\$</b>	<b>400.000</b>
<b>Total:</b>	<b>\$</b>	<b>22.990.000</b>

**Programa**Denominación: **JUSTICIA DE PRIMERA INSTANCIA FUERO CIVIL**Código: **31 0 0**U. Responsable: **TRIBUNAL SUPERIOR DE JUSTICIA****Memoria Descriptiva:**

Este programa comprende el servicio de justicia ante los litigios y causas de acción voluntaria, que debe resolver el Magistrado, y puede ser revisado por las instancias superiores a través de los recursos consagrados por el ordenamiento procesal.

Para brindar el servicio de justicia en el Fuero Civil de la I Circunscripción, la actividad jurisdiccional se organiza con el apoyo administrativo de Oficinas Judiciales y despachos especializados. Por su parte, en la II, III, IV, y V Circunscripción, funciona bajo el esquema tradicional de juzgados. Por tal motivo, ambos procesos se reflejan en categorías programáticas diferenciadas.

**Objetivo:** Administrar justicia en el ámbito de su competencia.

**Metas de la Categoría Programática**

Resolución de expedientes			23.333
<b><u>Desagregación de la Categoría Programática</u></b>			
AES	0	1	SERVICIO DE MEDIACIÓN FAMILIAR \$ 80.250.000
SUB	1	0	JUSTICIA PRIMERA INSTANCIA DEL FUERO CIVIL - II A V CIRCUNSCRIPCION \$ 589.500.000
SUB	2	0	JUSTICIA DE PRIMERA INSTANCIA DEL FUERO LABORAL - I CIRCUNSCRIPCION \$ 518.200.000
SUB	3	0	JUSTICIA DE FAMILIA \$ 278.050.000
SUB	4	0	JUSTICIA DE PROCESOS EJECUTIVOS \$ 412.700.000
SUB	6	0	JUSTICIA DE PRIMERA INSTANCIA DEL FUERO CIVIL - I CIRCUNSCRIPCION \$ 635.100.000
SUB	7	0	JUSTICIA DE FAMILIA - I CIRCUNSCRIPCION \$ 401.750.000
Total:			\$ 2.915.550.000

**Presupuesto de la Categoría Programática por Objeto del Gasto**

1 GASTO EN PERSONAL	\$ 2.737.700.000
2 BIENES DE CONSUMO	\$ 7.100.000
3 SERVICIOS NO PERSONALES	\$ 160.750.000
4 BIENES DE USO	\$ 10.000.000
Total:	\$ 2.915.550.000



**Actividad Específica**

Denominación: **SERVICIO DE MEDIACIÓN FAMILIAR**

Código: **31 0 1**

U. Responsable: **TRIBUNAL SUPERIOR DE JUSTICIA**

**Memoria Descriptiva:**

Esta actividad comprende el Servicio de Mediación Familiar, creado por Ley N° 2.930 (y su modificatoria Ley N° 3.055), cuya finalidad es "extender el uso de métodos alternativos de resolución de conflictos" al fuero de familia de todas las Circunscripciones Judiciales. De esta forma, la característica principal radica en que son los mismos involucrados en los conflictos los encargados de solucionarlos. El proceso de mediación mejora el rendimiento y recursos asignados a los tribunales, mediante la aplicación de soluciones autocompositivas. Pone a disposición de las familias que atraviesan un conflicto, un espacio de diálogo conducido por un experto mediador familiar, arribando a acuerdos que son homologados por el magistrado interviniente.

A partir de la sanción de la Ley N° 3.134, estos mecanismos son aplicados en los casos de conflictos suscitados en el Marco del Convenio de La Haya del año 1.980, de sustracción internacional de niños, niñas y adolescentes.

El servicio contempla la intervención en casos complejos, de amplia judicialización, destacando como objetivo principal el bienestar de los hijos e hijas involucrados en la conflictiva, en base al principio rector del interés superior del niño consagrado en la Convención de los Derechos del Niño/a. Asimismo, se aplican estrategias de intervención preventiva, incorporando la figura de la Coordinación de Parentalidad, junto a la Facilitación, Conciliación y otras figuras tendientes a fortalecer el diálogo y trabajar en restaurar los vínculos familiares.

Se llevará a cabo un proyecto de investigación con los efectos relacionados al servicio de mediación y su desjudicialización, como un aporte hacia la cultura de paz en la población de la provincia.

**Objetivo:**

Facilitar el abordaje integral de los conflictos, procurando una mejor y más rápida solución a los mismos. Disminuir la alta litigiosidad y contribuir a la pacificación social.

**Presupuesto de la Categoría Programática por Objeto del Gasto**

1 GASTO EN PERSONAL	\$	76.100.000
2 BIENES DE CONSUMO	\$	350.000
3 SERVICIOS NO PERSONALES	\$	3.400.000
4 BIENES DE USO	\$	400.000
<b>Total:</b>	<b>\$</b>	<b>80.250.000</b>

**Subprograma**Denominación: **JUSTICIA DE PRIMERA INSTANCIA FUERO CIVIL - II A V CIRCUNSCRIPCIÓN**Código: **31 1 0**U. Responsable: **TRIBUNAL SUPERIOR DE JUSTICIA****Memoria Descriptiva:**

Este subprograma comprende la actividad jurisdiccional de los juzgados civiles, comercial y laboral con asiento en el interior de la Provincia, distribuidos de la siguiente manera:

II Circunscripción - Cutral Có: 1 Juzgado Civil, Comercial, Especial de Concursos y Quiebras y Minería y 1 Juzgado Civil, Comercial, Especial de Procesos Ejecutivos, Laboral y de Minería.

III Circunscripción - Zapala: 1 Juzgado Civil, Comercial, Laboral, de Minería y de Juicios Ejecutivos.

IV Circunscripción - Junín de los Andes: 2 Juzgados en lo Civil, Comercial, Laboral y de Minería y 1 Juzgado en lo Civil, Comercial, Laboral y de Minería con asiento en Villa la Angostura.

V Circunscripción - Chos Malal: 1 Juzgado Civil, Comercial, Laboral y de Minería.

**Objetivo:**

Administrar justicia en las materias de su competencia.

**Metas de la Categoría Programática**

Resolución de expedientes

4.510

**Presupuesto de la Categoría Programática por Objeto del Gasto**

1 GASTO EN PERSONAL	\$	556.600.000
2 BIENES DE CONSUMO	\$	1.250.000
3 SERVICIOS NO PERSONALES	\$	31.250.000
4 BIENES DE USO	\$	400.000
<b>Total:</b>	<b>\$</b>	<b>589.500.000</b>

**Subprograma**

Denominación: **JUSTICIA DE PRIMERA INSTANCIA DEL FUERO LABORAL - I CIRCUNSCRIPCIÓN**

Código: **31 2 0**

U. Responsable: **TRIBUNAL SUPERIOR DE JUSTICIA**

**Memoria Descriptiva:**

Este subprograma comprende el servicio de justicia en el fuero laboral. El mismo se brinda a través de los seis (6) juzgados laborales de la I Circunscripción Judicial. Tienen a su cargo todas las cuestiones vinculadas con el Derecho del Trabajo.

El fuero, en esta Circunscripción, cuenta con el apoyo de la Oficina Judicial, que asiste a los Jueces laborales y nuclea todas las áreas que componen el organigrama aprobado por Acuerdo N° 5328, punto 15.

Dentro de las principales funciones de la misma, se encuentra la atención y orientación al público, y la recepción y procesamiento de acciones judiciales; la tarea de análisis se concentra en los despachos especializados o de gestión rápida. En los circuitos de producción interviene la Unidad de Supervisión encargada de la revisión y control del despacho de los actos procesales, para la firma de los jueces.

El servicio de esta Oficina Judicial está caracterizado por los principios de oralidad e inmediatez, llevando a cabo audiencias probatorias coordinadas por la Oficina de Gestión de audiencias. Así también, se aplican soluciones alternativas a los conflictos judicializados, brindando respuestas rápidas y efectivas a los litigios interpuestos, a través de la Oficina de Casos Conciliables.

**Objetivo:**

Administrar justicia en las materias de su competencia.

**Metas de la Categoría Programática**

Resolución de expedientes

1.660

**Presupuesto de la Categoría Programática por Objeto del Gasto**

1 GASTO EN PERSONAL	\$	480.000.000
2 BIENES DE CONSUMO	\$	1.000.000
3 SERVICIOS NO PERSONALES	\$	36.800.000
4 BIENES DE USO	\$	400.000
<b>Total:</b>	<b>\$</b>	<b>518.200.000</b>

**Subprograma**

Denominación: **JUSTICIA DE PRIMERA INSTANCIA DEL FUERO DE FAMILIA - II A V CIRCUNSCRIPCIÓN**

Código: **31 3 0**

U. Responsable: **TRIBUNAL SUPERIOR DE JUSTICIA**

**Memoria Descriptiva:**

Este subprograma comprende el servicio de justicia en el fuero de familia, de los juzgados con asiento en el las Circunscripciones del interior de la Provincia, de los cuales existe uno en cada una de ellas.

En determinados casos, se brindan soluciones alternativas más efectivas, ágiles y duraderas, mediante el Servicio de Mediación Familiar.

Asimismo, en casos de Violencia Familiar (Ley N° 2875), el servicio de justicia se brinda con la intervención coordinada con la Oficina de Violencia.

**Objetivo:**

Administrar justicia en las materias de su competencia.

**Metas de la Categoría Programática**

Resolución de expedientes 855

**Presupuesto de la Categoría Programática por Objeto del Gasto**

1 GASTO EN PERSONAL	\$	259.000.000
2 BIENES DE CONSUMO	\$	1.000.000
3 SERVICIOS NO PERSONALES	\$	14.050.000
4 BIENES DE USO	\$	4.000.000
<i>Total:</i>	<i>\$</i>	<i>278.050.000</i>

**Subprograma**

Denominación: **JUSTICIA DE PROCESOS EJECUTIVOS**

Código: **31 4 0**

U. Responsable: **TRIBUNAL SUPERIOR DE JUSTICIA**

**Memoria Descriptiva:**

Este subprograma comprende el servicio de justicia en aquellas causas que se tramitan en los juzgados de procesos ejecutivos. Para ello, se crearon tres Juzgados de Procesos Ejecutivos (Ley N° 2.475 y N° 2.508) en la I Circunscripción Judicial. Por su parte, en las Circunscripciones del interior están integradas en los Juzgados con competencia en el fuero civil.

**Objetivo:**

Administrar justicia en la materia de su competencia.

**Metas de la Categoría Programática**

Resolución de expedientes

14.658

**Presupuesto de la Categoría Programática por Objeto del Gasto**

1 GASTO EN PERSONAL	\$	409.000.000
2 BIENES DE CONSUMO	\$	1.100.000
3 SERVICIOS NO PERSONALES	\$	2.200.000
4 BIENES DE USO	\$	400.000
<i>Total:</i>	<i>\$</i>	<i>412.700.000</i>

**Subprograma**Denominación: **JUSTICIA DE PRIMERA INSTANCIA DEL FUERO CIVIL - I CIRCUNSCRIPCIÓN**Código: **31 6 0**U. Responsable: **TRIBUNAL SUPERIOR DE JUSTICIA****Memoria Descriptiva:**

Este subprograma comprende el servicio de justicia en el fuero civil. El mismo se brinda a través de los seis (06) juzgados con competencia en materia civil, comercial y minería de la I Circunscripción Judicial.

El fuero, en esta Circunscripción, cuenta con el apoyo administrativo y jurisdiccional de trámite que brinda la Oficina Judicial con sus despachos especializados.

Dentro de las principales funciones de la Oficina Judicial, se encuentra la atención y orientación al público, y la recepción y procesamiento de acciones judiciales; la tarea de análisis se concentra en los despachos especializados o de gestión rápida. En los circuitos de producción interviene la Unidad de Supervisión encargada de la revisión y control del despacho de los actos procesales, para la firma de los jueces.

El servicio está caracterizado por los principios de oralidad e inmediatez, llevando a cabo audiencias probatorias coordinadas por la Oficina de Gestión de audiencias. Así también, se aplican soluciones alternativas a los conflictos judicializados, brindando respuestas rápidas y efectivas a los litigios interpuestos, a través de la Oficina de Casos Conciliables.

**Objetivo:**

Administrar justicia en las materias de su competencia.

**Metas de la Categoría Programática**

Resolución de expedientes

549

**Presupuesto de la Categoría Programática por Objeto del Gasto**

1 GASTO EN PERSONAL	\$	587.000.000
2 BIENES DE CONSUMO	\$	1.200.000
3 SERVICIOS NO PERSONALES	\$	46.500.000
4 BIENES DE USO	\$	400.000
<b>Total:</b>	<b>\$</b>	<b>635.100.000</b>

**Subprograma**

Denominación: **JUSTICIA DE PRIMERA INSTANCIA DEL FUERO DE FAMILIA - I CIRCUNSCRIPCIÓN**

Código: **31 7 0**

U. Responsable: **TRIBUNAL SUPERIOR DE JUSTICIA**

**Memoria Descriptiva:**

Este subprograma comprende el servicio de justicia en el fuero de familia. El mismo se brinda a través de los cinco (05) juzgados con competencia en materia de familia, niñez y adolescencia de la I Circunscripción Judicial.

En el año 2.021 se inició un proceso de reorganización del fuero en la I Circunscripción, con la conformación de una Oficina Judicial Única que asume las funciones administrativas y jurisdiccionales del trámite, y de un Colegio de Jueces que ejerce su rol natural a través de la toma de audiencias, sentencias y otros actos indelegables.

Las premisas de este nuevo modelo son separar lo jurisdiccional de lo administrativo, propiciar la oralidad en el proceso con la participación activa de los jueces en las audiencias. Asimismo, otorgar mayores atribuciones a los funcionarios para cuestiones de trámite, unificar la tramitación de los procesos para tornar más previsible y sencillo el proceso judicial para los ciudadanos y mejorar el nivel de respuesta del servicio de justicia.

La Oficina Judicial se conforma por una Plataforma de Atención, Despachos Especializados, una Unidad de Audiencias, una Oficina de Gestión de Audiencias y un Equipo Técnico. El Colegio de Jueces está conformado por seis (6) jueces que ejercen las funciones jurisdiccionales.

En determinados casos, se brindan soluciones alternativas más efectivas, ágiles y duraderas, mediante el Servicio de Mediación Familiar.

Asimismo, en casos de Violencia Familiar (Ley N° 2875), el servicio de justicia se brinda con la intervención coordinada con la Oficina de Violencia.

**Objetivo:**

Administrar justicia en las materias de su competencia.

**Metas de la Categoría Programática**

Resolución de expedientes

1.101

**Presupuesto de la Categoría Programática por Objeto del Gasto**

1 GASTO EN PERSONAL	\$	370.000.000
2 BIENES DE CONSUMO	\$	1.200.000
3 SERVICIOS NO PERSONALES	\$	26.550.000
4 BIENES DE USO	\$	4.000.000
<b>Total:</b>	<b>\$</b>	<b>401.750.000</b>



**Programa**Denominación: **JUSTICIA DE SEGUNDA INSTANCIA FUERO CIVIL**Código: **32 0 0**U. Responsable: **TRIBUNAL SUPERIOR DE JUSTICIA****Memoria Descriptiva:**

Este programa comprende el servicio de justicia en segunda instancia del fuero civil. Para ello, se cuenta con una Cámara de Apelaciones en lo Civil, Comercial, Laboral, de Minería y Familia para todos los juzgados con competencia en la I Circunscripción Judicial; y una única Cámara Provincial de Apelaciones en lo Civil, Comercial, Laboral, de Minería y Familia, que tiene competencia territorial en la II, III, IV y V Circunscripciones Judiciales (dividida en dos salas).

Durante el año 2021, se inició el proceso de reorganización dispuesto para la Cámara de Apelaciones de la I Circunscripción Judicial. En tal sentido, cuenta con una Secretaría General con un despacho único, encargada del trámite jurisdiccional hasta el momento de su pase a estudio y de las cuestiones de Superintendencia, y tres Secretarías de Sala, integradas por dos Vocalías. La estructura propuesta busca conseguir un uso más eficiente y ordenado de los recursos administrativos y de superintendencia, y una mejora en el tratamiento de las causas en su faz de tramitación y resolución.

**Objetivos:**

Administrar justicia dentro de su ámbito de competencia, e implementar medidas tendientes a agilizar y tornar más eficiente su propia gestión y la de los juzgados y dependencias bajo su superintendencia.

**Metas de la Categoría Programática**

Resolución de expedientes	1.046
---------------------------	-------

**Presupuesto de la Categoría Programática por Objeto del Gasto**

1 GASTO EN PERSONAL	\$	538.800.000
2 BIENES DE CONSUMO	\$	1.750.000
3 SERVICIOS NO PERSONALES	\$	22.300.000
4 BIENES DE USO	\$	400.000
Total:		\$ 563.250.000



**Programa**

Denominación: **REGISTRO PÚBLICO DE COMERCIO**

Código: **33 0 0**

U. Responsable: **TRIBUNAL SUPERIOR DE JUSTICIA**

**Memoria Descriptiva:**

Este programa comprende la actividad registral, llevada a cabo por la Dirección General del Registro Público de Comercio, que interviene en: la inscripción de contratos sociales, actos sociales, sociedades extranjeras, contratos asociativos (uniones transitorias, Agrupaciones en colaboración, Consorcios de Cooperación) y transferencias de fondos de comercio; la rúbrica y clausura de libros sociales y contables; la expedición de certificaciones e informes de los datos y documentación inscripta; y la toma de razón de concursos, quiebras, medidas cautelares, u otras que afecten a personas jurídicas así como a sus socios y/o administradores.

Esta institución da publicidad: conocimiento oficial, público y notorio de la actividad comercial, de las condiciones jurídicas del comerciante y de los actos jurídicos que pudieran afectarlas.

**Objetivo:**

Registrar y dar a publicidad material y sustancial a determinados actos, previo control de legalidad, a los fines de su oponibilidad frente a terceros.

**Metas de la Categoría Programática**

Trámites Societarios	1.400
Inscripciones otorgadas	1.350
Rúbrica libro comercial	1.300
Elaboración de Informes	1.450

**Presupuesto de la Categoría Programática por Objeto del Gasto**

1 GASTO EN PERSONAL	\$	55.500.000
2 BIENES DE CONSUMO	\$	450.000
3 SERVICIOS NO PERSONALES	\$	1.400.000
4 BIENES DE USO	\$	400.000
<b>Total:</b>	<b>\$</b>	<b>57.750.000</b>

## Programa

Denominación: **JUSTICIA DE INSTANCIA ÚNICA - EXTRAORDINARIA**

Código: **35 0 0**

U. Responsable: **TRIBUNAL SUPERIOR DE JUSTICIA**

## Memoria Descriptiva:

Este programa comprende la administración de justicia en aquellas causas con jurisdicción originaria y exclusiva del Tribunal Superior, previstas en el artículo 241 de la Constitución Provincial, y en las de instancia extraordinaria en los fueros civil, penal y procesal administrativo.

La instancia extraordinaria, se encuentra justificada, por la necesidad de poner un punto final a la cadena recursiva ante los fallos de los Tribunales de primera instancia, unificando criterios jurisprudenciales y contando con un cuerpo colegiado, que lleva a cabo un control más concentrado y específico de la adecuación de las sentencias con las normas, principios y valores de la constitución provincial y nacional.

El acceso a la instancia extraordinaria es restringido, no pudiendo ser considerada como una apelación común.

## Objetivo:

Administrar justicia dentro del ámbito de su competencia.

### Presupuesto de la Categoría Programática por Objeto del Gasto

1 GASTO EN PERSONAL	\$	277.300.000
2 BIENES DE CONSUMO	\$	1.050.000
3 SERVICIOS NO PERSONALES	\$	10.050.000
4 BIENES DE USO	\$	2.100.000
Total:	\$	290.500.000

### Desagregación de la Categoría Programática

SUB 1 0	JUSTICIA DE INSTANCIA EXTRAORDINARIA - FUERO PENAL	\$	78.650.000
SUB 2 0	JUSTICIA DE INSTANCIA EXTRAORDINARIA - FUERO CIVIL	\$	134.800.000
SUB 3 0	JUSTICIA DE INSTANCIA EXTRAORDINARIA - FUERO PROCESAL ADMINISTRATIVO - JUSTICIA DE INSTANCIA ÚNICA	\$	77.050.000
Total:		\$	290.500.000

**Subprograma**Denominación: **JUSTICIA DE INSTANCIA EXTRAORDINARIA - FUERO PENAL**Código: **35 1 0**U. Responsable: **TRIBUNAL SUPERIOR DE JUSTICIA****Memoria Descriptiva:**

Este subprograma comprende el servicio de justicia del Tribunal Superior de Justicia, en instancia extraordinaria del fuero penal. Comprende las acciones de la Secretaría Penal en la tramitación de los siguientes asuntos:

- a) Control extraordinario (artículos 32 inciso 1º y 248 del C.P.P.N.)
- b) Queja por denegación de impugnación ordinaria (artículos. 32 inciso 1º, 250 y 252 del C.P.P.N.);
- c) La revisión de condenas (artículos 32 inciso 2º, 254, 256 y ctes. del C.P.P.N.);
- d) Las recusaciones de los miembros del Tribunal de Impugnación (artículo 32 inciso 3º del C.P.P.N.)
- e) Las cuestiones vinculadas al artículo 240 inciso g de la Constitución Provincial (ejercicio de la jurisdicción exclusiva en el régimen interno de las cárceles);
- f) Los informes previstos en el artículo 214 inciso 14º de dicha Carta Magna (informes sobre indultos y conmutaciones de pena);
- g) El Recurso Extraordinario Federal (pronunciamiento sobre la admisibilidad del mismo, conforme artículo 257 del Código Procesal Civil y Comercial de la Nación), y
- h) En los conflictos de competencia suscitados entre los Colegios de Jueces y el Tribunal de Impugnación (artículos. 240 inciso "a" y 241 inc. "b" de la Constitución Provincial, y artículo 34 de la Ley Orgánica de la Justicia N° 1.436).

**Objetivo:**

Administrar justicia dentro del ámbito de su competencia.

**Metas de la Categoría Programática**

Resolución de expedientes  
Asistencia a audiencias

84  
1

**Presupuesto de la Categoría Programática por Objeto del Gasto**

1 GASTO EN PERSONAL	\$	75.000.000
2 BIENES DE CONSUMO	\$	350.000
3 SERVICIOS NO PERSONALES	\$	2.600.000
4 BIENES DE USO	\$	700.000
<i>Total:</i>	<i>\$</i>	<i>78.650.000</i>

## Subprograma

Denominación: **JUSTICIA DE INSTANCIA EXTRAORDINARIA - FUERO CIVIL**

Código: **35 2 0**

U. Responsable: **TRIBUNAL SUPERIOR DE JUSTICIA**

## Memoria Descriptiva:

Este subprograma comprende el servicio de justicia del Tribunal Superior de Justicia, en instancia extraordinaria del fuero civil. Abarca las acciones de la Secretaría Civil, como órgano de asistencia a la Sala Civil en la tramitación y estudio de las causas que llegan para una última revisión en sede jurisdiccional local, en las que se han presentado Recursos de Casación por Inaplicabilidad de Ley, de Nulidad Extraordinario y de Inconstitucionalidad contra las sentencias dictadas por las Cámaras de Apelaciones de toda la Provincia, competentes en materia Civil, Comercial, Laboral y de Minería, conforme las previsiones de la Ley N° 1.406.

Fuera de las previsiones contenidas en la ley citada, también interviene en aquellos casos en que se susciten cuestiones de competencia entre magistrados de los fueros civil, comercial, laboral y de minería de las diferentes jurisdicciones de la Provincia que no tengan un órgano jerárquico superior común.

Asimismo, resuelve respecto de la admisibilidad de los Recursos Extraordinarios Federales interpuestos contra las resoluciones o sentencias dictadas por la Sala Civil, y remite las causas a la Corte Suprema de Justicia de la Nación en caso de así corresponder.

## Objetivo:

Administrar justicia dentro del ámbito de su competencia.

### Metas de la Categoría Programática

Resolución de expedientes

38

### Presupuesto de la Categoría Programática por Objeto del Gasto

1 GASTO EN PERSONAL	\$	129.600.000
2 BIENES DE CONSUMO	\$	350.000
3 SERVICIOS NO PERSONALES	\$	4.150.000
4 BIENES DE USO	\$	700.000
<b>Total:</b>	<b>\$</b>	<b>134.800.000</b>

**Subprograma**

Denominación: **JUSTICIA DE INSTANCIA EXTRAORDINARIA - FUERO PROCESAL ADMINISTRATIVO  
- JUSTICIA DE INSTANCIA ÚNICA**

Código: **35 3 0**

U. Responsable: **TRIBUNAL SUPERIOR DE JUSTICIA**

**Memoria Descriptiva:**

Este subprograma comprende el servicio de justicia del Tribunal Superior de Justicia en aquellas causas que tramitan ante la Secretaría de Demandas Originarias. A través de esta Secretaría se gestionan:

- a) Las causas que son de competencia originaria del Tribunal Superior de Justicia.
- b) Los recursos de apelación ordinaria interpuestos en las causas que tramitan ante el fuero procesal administrativo de toda la Provincia.

Este carácter determina que en su funcionamiento confluyan aspectos centrales:

- a. Trámite total de las causas que correspondan a su competencia originaria (se equipara al de un Juzgado de Primera Instancia).
- b. Resolución de los recursos ordinarios de apelación en las causas procesales administrativas que tramitan ante las oficinas judiciales procesales administrativas (funciona como un Tribunal de Alzada).
- c. Función de relatoría propiamente dicha (resoluciones y sentencias en ambas funciones: originaria y alzada).

En instancia originaria tramitan las acciones autónomas de inconstitucionalidad (art. 241 inc. a de la Constitución Provincial y Ley 2.130), conflictos de poderes (Artículo 241 inciso b. de la Constitución Provincial), conflictos internos municipales (Artículo 241 inciso b y Artículo 296 de la Constitución Provincial), acciones de nulidad (Artículo 296 in fine C.P.) y acciones declarativas de certeza (Artículo 322 del CPC y C). Asimismo, en carácter de Alzada tramitan los recursos de apelación concedidos en las acciones procesales administrativas (Ley 1.305, modificada por leyes 2.979 y 3.010).

**Objetivo:**

Administrar justicia dentro del ámbito de su competencia.

**Metas de la Categoría Programática**

Resolución de expedientes

82

**Presupuesto de la Categoría Programática por Objeto del Gasto**

1 GASTO EN PERSONAL	\$	72.700.000
2 BIENES DE CONSUMO	\$	350.000
3 SERVICIOS NO PERSONALES	\$	3.300.000
4 BIENES DE USO	\$	700.000
<b>Total:</b>	<b>\$</b>	<b>77.050.000</b>

### **Programa**

Denominación: **MINISTERIO PÚBLICO FISCAL**

Código: **36 0 0**

U. Responsable: **MINISTERIO PÚBLICO FISCAL**

### **Memoria Descriptiva:**

Este programa, comprende las acciones del Ministerio Público Fiscal como órgano del sistema de administración de Justicia que forma parte del Poder Judicial, con autonomía funcional. Promueve el accionar de la justicia, en defensa de la legalidad de los intereses generales de la sociedad y vela por el orden público.

Como parte integrante del Poder Judicial, tiene asignados múltiples atribuciones y funciones que están establecidas por la Ley Orgánica del Poder Judicial -N° 1.436 y sus modificatorias-, la Ley Orgánica del Ministerio Público Fiscal- Ley N° 2.893-, las leyes especiales, normas constitucionales y los códigos de procedimiento.

Su organización y funcionamiento en el área penal, surge de la mencionada Ley Orgánica, además de las resoluciones de carácter particular e instrucciones de carácter general emanadas del Fiscal General en el marco de las disposiciones constitucionales y legales vigentes. En tal cometido, el Ministerio Público Fiscal no puede ser impedido ni coartado por ninguna otra autoridad judicial o administrativa.

En el fuero penal, su titular es quien fija la política de persecución. Los fiscales jefes por su parte, ejercen la dirección, coordinación y supervisión de la tarea de los fiscales del caso que de ellos dependen.

Está a cargo de los fiscales del caso, el dirigir la investigación, promover y ejercer en forma exclusiva la acción penal pública, procurar la solución del conflicto primario surgido como consecuencia del hecho, atendiendo a la paz social y armonía; aplicar criterios de oportunidad de conformidad a lo establecido por las leyes, y defender la legalidad en función del interés general, velando por los derechos humanos y garantías constitucionales.

En materia extrapenal, el artículo 12, inciso g) de la Ley N° 2.893 le asigna a los fiscales jefes la función de contestar las vistas; contando para ello con el auxilio del Área Extrapenal de la Oficina de Asuntos Extrapenales y de Ejecución Penal.

Como órgano encargado de llevar adelante las investigaciones de todas las causas criminales, para lo cual está facultado a recabar la evidencias y pruebas conforme los lineamientos previstos por el Código de Procedimiento Penal de la Provincia, para el año 2.022 se prevé la creación de la Oficina de Ciberdelito, con cuerpo de expertos con conocimientos especiales en alguna ciencia, arte o técnica.

Se prevé la incorporación de profesionales informáticos con el fin de concretizar el Centro de Análisis Delictivo, que tiene la función de recabar todos los datos cuantitativos y cualitativos en relación a la ocurrencia de delitos en la Provincia del Neuquén. Dicha información sirve de sustrato para la creación de políticas criminales encomendada al Fiscal General y a la Asamblea Provincial de Fiscales (cfr. artículo 34 de la Ley Orgánica del Ministerio Público Fiscal).

### **Objetivo:**

Fortalecer políticas de persecución penal, teniendo en cuenta el interés general; dirigir la investigación, promover y ejercer en forma exclusiva la acción penal pública, procurando la solución del conflicto primario surgido como consecuencia del hecho, atendiendo a la paz social y la armonía.

Defender la legalidad en función del interés general, velando por los Derechos Humanos y garantías constitucionales

**Metas de la Categoría Programática**

Investigación y persecución de delitos	48.000
Asistencia a audiencias	12.500
Entrevista con víctimas de delitos y testigos	9.000
Asistencia a víctimas y testigos	500
Gestión de mediaciones y conciliaciones penales	4.000
Gestión y resolución de causas denunciadas	34.000
Atención de requerimientos	12.000

**Desagregación de la Categoría Programática**

AES 0 1	CONDUCCION SUPERIOR - MINISTERIO PUBLICO FISCAL	\$	331.150.000
SUB 1 0	SISTEMA PENAL	\$	1.548.950.000
SUB 3 0	SERVICIO DE MEDIACION Y CONCILIACIÓN PENAL	\$	136.550.000
SUB 4 0	SERVICIO DE ASISTENCIA A VICTIMAS Y TESTIGOS	\$	55.700.000
SUB 5 0	ACCESO A JUSTICIA - GESTION NO ADVERSARIAL	\$	327.900.000
Total:		\$	2.400.250.000

**Presupuesto de la Categoría Programática por Objeto del Gasto**

1 GASTO EN PERSONAL	\$	2.291.700.000
2 BIENES DE CONSUMO	\$	9.400.000
3 SERVICIOS NO PERSONALES	\$	84.050.000
4 BIENES DE USO	\$	15.100.000
Total:	\$	2.400.250.000



## Actividad Específica

Denominación: **CONDUCCIÓN SUPERIOR - MINISTERIO PÚBLICO FISCAL**

Código: **36 0 1**

U. Responsable: **MINISTERIO PÚBLICO FISCAL**

## Memoria descriptiva:

Esta actividad comprende las políticas y acciones definidas por la máxima autoridad del Ministerio Público Fiscal, en relación a la conducción jurídica y administrativa del organismo, que goza de autonomía funcional en virtud de lo establecido en la Ley N° 2893.

Cuenta con las atribuciones de fijar la política general del Ministerio Público Fiscal, y en lo que al fuero penal respecta, la de persecución penal, a cuyo fin promueve el accionar de la justicia, en defensa de la legalidad, los intereses generales de la sociedad, velando por el orden público.

Interviene conforme lo determinan la Ley Orgánica del Poder Judicial -N° 1.436 y sus modificatorias-, normas constitucionales, Leyes especiales y códigos de procedimiento.

Integra la Junta Electoral provincial de acuerdo a lo establecido en la Ley N° 3.053 y aquellas que la precedieron; actúa en el marco de la Ley N° 1.565 y sus modificatorias.

Para cumplir con su cometido, se requiere contar con sistemas organizacionales eficientes, efectivos, flexibles al cambio. Así, cuenta en el nivel central con la Secretaría Privada y Relaciones Institucionales, la Secretaría de Superintendencia y Recursos Extraordinarios, la Secretaría de Competencia Originaria, la Subsecretaría de Asuntos Penales, la Oficina de Coordinación y Gestión, la Oficina de Calidad Institucional, la Oficina de Control de Gestión y Desarrollo, la Oficina de Comunicación e Imagen y el Área de Articulación para el Acceso a la Justicia de las Personas con Discapacidad (AJUSPER).

Asimismo, cuenta con una Gerencia Administrativa con el objeto de fortalecer las áreas administrativas del Ministerio, en pos de la especialización y la mejora continua.

A través de la Oficina de Políticas Públicas y Sistema Acusatorio, se evalúa con una visión crítica el desempeño del sistema acusatorio. Para esto se procurará la búsqueda de buenas prácticas, generando políticas institucionales que den transparencia en la gestión de la persecución penal a lo largo de toda la Provincia y capacitaciones en litigación, en materias específicas como perspectiva de género a nivel transversal, selección de jurados, exclusiones probatorias, entre otras necesidades que se detecten.

## Objetivo:

Dirigir, administrar y controlar en forma efectiva y eficiente la administración de los recursos materiales y humanos, promoviendo el trabajo interdisciplinario según criterios de calidad en pos de una mejora continua.

### Presupuesto de la Categoría Programática por Objeto del Gasto

1 GASTO EN PERSONAL	\$	303.700.000
2 BIENES DE CONSUMO	\$	3.150.000
3 SERVICIOS NO PERSONALES	\$	10.800.000
4 BIENES DE USO	\$	13.500.000
<b>Total:</b>	<b>\$</b>	<b>331.150.000</b>



**Subprograma**

Denominación: **SISTEMA PENAL**

Código: **36 1 0**

U. Responsable: **MINISTERIO PÚBLICO FISCAL**

**Memoria Descriptiva:**

Este subprograma comprende las políticas y acciones tendientes a la persecución penal, la investigación, impulso y ejercicio de la acción penal pública. Se pretende procurar la solución del conflicto primario surgido como consecuencia del hecho, atendiendo a la paz social; aplicar criterios de oportunidad de conformidad a lo establecido por las leyes, y defender la legalidad en función del interés general, velando por los Derechos Humanos y garantías constitucionales.

En atención al avance tecnológico, que ha generado un mayor índice de conductas que transgreden el orden normativo, configurados en defraudaciones, estafas, acosos sexuales, etc., se prevé para el año 2.022 la creación de la Oficina de Ciberdelito, conformada por un cuerpo de profesionales informáticos y de expertos con conocimientos especiales en alguna ciencia, arte o técnica.

**Objetivo:**

Investigar los hechos delictivos y ejercer la acción penal pública durante el proceso y controlar la ejecución de la pena o medidas impuestas judicialmente.

Asistir a audiencias de formulación de cargo, de control de acusación, de juicio y de ejecución.

**Metas de la Categoría Programática**

Investigación y persecución de delitos	48.000
Asistencia a audiencias	12.500

**Presupuesto de la Categoría Programática por Objeto del Gasto**

1 GASTO EN PERSONAL	\$	1.474.800.000
2 BIENES DE CONSUMO	\$	4.750.000
3 SERVICIOS NO PERSONALES	\$	69.000.000
4 BIENES DE USO	\$	400.000
<b>Total:</b>	<b>\$</b>	<b>1.548.950.000</b>

## Subprograma

Denominación: **SERVICIO DE MEDIACIÓN Y CONCILIACIÓN PENAL**

Código: **36 3 0**

U. Responsable: **MINISTERIO PÚBLICO FISCAL**

## Memoria Descriptiva:

Este subprograma comprende el servicio de mediación penal, el cual constituye un mecanismo que permite solucionar conflictos que se suscitan ante determinados hechos delictivos.

En este marco, el art. 106 de la Ley N° 2784, ha introducido la mediación penal como principio rector. Así, resulta una herramienta eficaz para aliviar la carga conflictiva que ha llevado a los involucrados a ese estado de cosas, descomprimiendo la tensión que genera entre las partes el hecho típico. Se instaura una cultura no adversarial, de cooperación, armonizadora y promotora de la paz social, a través de la comunicación directa entre las partes. La misma, es facilitada por un tercero neutral - el mediador - que las guía en el camino de la conciliación de sus respectivos intereses, equilibrando sus naturales diferencias, para tratar de alcanzar un acuerdo mutuamente aceptable, que resuelva el conflicto primario que motivó la intervención del sistema penal.

Nuestra provincia, ha sido pionera y tiene una vasta experiencia en la utilización de este instituto, a través del Programa de Mediación Penal Juvenil que funcionó en el ámbito de la Ley N° 2.302.

De acuerdo a la circunscripción judicial que se trate, entre el 60% y el 70% de las causas, serían susceptibles de resolverse a través de la mediación, teniendo como ventaja la eficiencia en la aplicación de los recursos.

Para el ejercicio 2.022 se prevé fortalecer el servicio, con la designación de Mediadores en la I y III Circunscripción Judicial.

## Objetivo:

Gestionar la solución del conflicto primario que generó la realización de una denuncia penal, a fin de contribuir a restablecer la armonía entre sus protagonistas y la paz social, a través de las herramientas de mediación y conciliación penal.

### Metas de la Categoría Programática

Gestión de mediaciones y conciliaciones penales	4.000
Entrevista con víctimas de delitos y testigos	9.000

### Presupuesto de la Categoría Programática por Objeto del Gasto

1 GASTO EN PERSONAL	\$	132.500.000
2 BIENES DE CONSUMO	\$	400.000
3 SERVICIOS NO PERSONALES	\$	3.250.000
4 BIENES DE USO	\$	400.000
<b>Total:</b>	<b>\$</b>	<b>136.550.000</b>

**Subprograma**

Denominación: **SERVICIO DE ASISTENCIA A VÍCTIMAS Y TESTIGOS**

Código: **36 4 0**

U. Responsable: **MINISTERIO PÚBLICO FISCAL**

**Memoria Descriptiva:**

Este subprograma comprende las acciones tendientes al asesoramiento y asistencia para la defensa de los derechos de las víctimas y testigos de delitos, conforme se establece en los artículos 29 y 30 de la Ley Orgánica del Ministerio.

El Ministerio Público Fiscal procura brindarle atención integral a la víctima a través de la intervención de los profesionales de la Salud que correspondan, y la coordinación con otras agencias del Estado, a los fines de resolver las diferentes necesidades que se detecten a partir de la ocurrencia del delito. Además, procura asegurar la protección de las víctimas y de sus familiares.

Este servicio debe contar con profesionales especializados, que brinden contención y asistencia primaria y deriven o pongan al alcance de las víctimas, los recursos materiales y sociales que sean necesarios.

**Objetivo:**

Informar, asesorar, asistir y procurar la protección de las víctimas y testigos durante el Proceso Penal.

**Metas de la Categoría Programática**

Asistencia a víctimas y testigos

500

**Presupuesto de la Categoría Programática por Objeto del Gasto**

1 GASTO EN PERSONAL	\$	55.000.000
2 BIENES DE CONSUMO	\$	250.000
3 SERVICIOS NO PERSONALES	\$	50.000
4 BIENES DE USO	\$	400.000
<i>Total:</i>	<i>\$</i>	<i>55.700.000</i>

**Subprograma**Denominación: **ACCESO A JUSTICIA - GESTIÓN NO ADVERSARIAL**Código: **36 5 0**U. Responsable: **MINISTERIO PÚBLICO FISCAL****Memoria Descriptiva:**

Este subprograma comprende las acciones que desarrolla el Ministerio Público Fiscal en miras a facilitar a los ciudadanos el acceso a la justicia como un derecho fundamental, que permite hacer efectiva la garantía de igualdad ante la ley y el derecho a la no discriminación. El acceso a la justicia posibilita a todas las personas, incluyendo aquellas pertenecientes a los sectores más vulnerables, el acceso al conocimiento, ejercicio y defensa de sus derechos y obligaciones.

De esta forma se descentraliza la atención para facilitar el acceso de la comunidad al Ministerio, que le permita orientar, derivar y recibir denuncias. Se llevan adelante tareas de concientización, difusión y fortalecimiento de nexos del Ministerio Público con la sociedad y con otras instituciones.

Por otra parte, se continuará ampliando la atención al ciudadano, incorporando tecnología y recursos que optimizarán la gestión.

**Objetivos:**

Fortalecer y ampliar las políticas de acceso a la justicia actualmente desplegadas, recibiendo denuncias, aplicando soluciones alternativas y derivando responsablemente, cuando corresponda, los casos que llegan a conocimiento del Ministerio Público Fiscal.

Recibir, tramitar y resolver todos aquellos exhortos (Leyes 22.172 y 2.071) enviados desde otras jurisdicciones.

**Metas de la Categoría Programática**

Gestión y resolución de causas denunciadas	34.000
Atención de requerimientos	12.000

**Presupuesto de la Categoría Programática por Objeto del Gasto**

1 GASTO EN PERSONAL	\$	325.700.000
2 BIENES DE CONSUMO	\$	850.000
3 SERVICIOS NO PERSONALES	\$	950.000
4 BIENES DE USO	\$	400.000
<b>Total:</b>	<b>\$</b>	<b>327.900.000</b>

**Programa**

Denominación: **MINISTERIO PÚBLICO DE LA DEFENSA**

Código: **37 0 0**

U. Responsable: **MINISTERIO PÚBLICO DE LA DEFENSA**

**Memoria Descriptiva:**

Este programa comprende las políticas y acciones tendientes a facilitar el acceso a la justicia de las personas en condiciones de vulnerabilidad, procurando y garantizando la tutela judicial efectiva, en sus distintas representaciones legales. Conforme lo establecido en la Ley N° 2.892, estas acciones son atribuciones del Ministerio Público de la Defensa, órgano que integra el Poder Judicial con autonomía funcional y en el ejercicio de sus funciones, no puede ser impedido ni coartado por ninguna otra autoridad.

La Defensa Pública es la puerta de acceso de todo habitante del territorio provincial, que vea conculcados sus derechos y procure una tutela judicial efectiva. Se trata de la efectivización del sistema internacional de los Derechos Humanos, incorporados como derecho interno en nuestro país, a partir de la reforma del artículo 75°, incisos 22 y 23, de la Constitución Nacional y del artículo 58° de la Constitución Provincial.

En cumplimiento de estas mandas constitucionales, se ha estructurado una Defensa Pública con competencia en materia civil -tanto patrimonial como no patrimonial-, penal y de niños, niñas y adolescentes, por medio de Defensorías Especializadas. Conforme a ello, se ha diseñado la Defensoría General con su titular, autoridad máxima del Ministerio Público de la Defensa, asistido/a por un/a Defensor/a General Adjunto/a. Cuenta con dos Secretarías jurídico-institucionales -Penal y Civil y de Nuevos Derechos- y sus respectivas Subsecretarías. Interviene el Equipo Interdisciplinario en sus tres disciplinas: trabajo social, psicología y psiquiatría; asistiendo a los Defensores Públicos Penales o Civiles.

Cuenta con oficinas administrativas de apoyo, integradas por: la Oficina de Administración y Coordinación, Oficina de Control de Gestión, Oficina de Asistencia al Usuario, Oficina de Comunicación Institucional y la Oficina de Ejecución de Honorarios.

En las cinco circunscripciones de la provincia funcionan: las Unidades Operativas Penales (organizadas en Equipos Operativos); Defensorías de los Derechos del Niño/a y Adolescente, y Defensorías Civiles - Patrimoniales y No patrimoniales.

Además, cuenta con el Cuerpo de Asesores en Mediación, ya sea Familiar o Penal, que tiene el propósito de brindar asesoramiento técnico-jurídico a los usuarios para que evalúen posibles cursos alternativos de acción ante un conflicto.

A su vez, se encuentran en funciones los servicios que operan de "puerta de acceso" a la Defensa Penal y Civil de los Derechos del Niño, Niña y Adolescente respectivamente: el "Servicio de Gestión Penal" y el "Servicio de Orientación Jurídica". Por otra parte, en la I Circunscripción, se cuenta con la Mesa de Entradas Única de los Derechos del Niño/a y Adolescente.

Se encuentra en funcionamiento el Órgano de Revisión de Salud Mental, previsto en la Ley Nacional N° 26.657 y en la Ley Provincial N° 3.182, que tiene la función de control, supervisión y promoción de los derechos de los usuarios de los servicios de salud mental, con el objetivo de garantizar el respeto de sus derechos humanos.

En el mes de mayo de 2.021, se puso en funcionamiento el Consejo de la Defensa Pública previsto en los artículos 24 y 25 de la Ley N° 2.892, con la finalidad de asistir en la definición de las políticas institucionales del Ministerio.

**Objetivo:**

Facilitar el acceso al sistema de justicia, de las personas en condiciones de vulnerabilidad, procurando y garantizando la tutela judicial efectiva, en sus distintas representaciones legales, igualando desigualdades.

## Metas de la Categoría Programática

Gestión y Resolución de causas denunciadas	3.108
Asistencia a audiencias	6.432
Realización de Informes	10.211
Atención de requerimientos	59.817
Asistencia a personas privadas de libertad	1.202

## Desagregación de la Categoría Programática

AES 0 1	CONDUCCION SUPERIOR - MINISTERIO PUBLICO DE LA DEFENSA	\$	397.300.000
SUB 1 0	FUERO CIVIL	\$	773.800.000
SUB 2 0	FUERO PENAL	\$	729.750.000
SUB 3 0	DEFENSORÍA DEL NIÑO Y EL ADOLESCENTE	\$	676.200.000
Total:		\$	2.577.050.000

## Presupuesto de la Categoría Programática por Objeto del Gasto

1 GASTO EN PERSONAL	\$	2.480.400.000
2 BIENES DE CONSUMO	\$	7.600.000
3 SERVICIOS NO PERSONALES	\$	78.350.000
4 BIENES DE USO	\$	10.700.000
Total:	\$	2.577.050.000



**Actividad Específica**

Denominación: **CONDUCCIÓN SUPERIOR - MINISTERIO PÚBLICO DE LA DEFENSA**  
Código: **37 0 1**  
U. Responsable: **MINISTERIO PÚBLICO DE LA DEFENSA**

**Memoria Descriptiva:**

Esta actividad comprende las acciones de la máxima autoridad en relación a la gestión y definición de políticas del Ministerio Público de la Defensa, con asistencia de un Defensor/a General Adjunto/a, y de las Secretarías, así como de las Oficinas de apoyo o administrativas; conforme a su Ley orgánica N° 2.892.

De la Secretaría Penal, depende el Servicio de Gestión Penal Provincial, el que brinda soporte -administrativo, y de investigación y producción de prueba a la Defensa Pública Penal en toda la provincia.

Por otro lado, de la Secretaría Civil y de Nuevos Derechos depende la Oficina de Ejecución de Honorarios, y el Servicio de Orientación Jurídica.

Actúan como Oficinas administrativas o de apoyo: la Oficina de Administración y Coordinación, Oficina de Control de Gestión, Oficina de Atención al Usuario, y la Oficina de Comunicación Institucional.

La Oficina de Administración y Coordinación, a cargo de un/a Director/a tiene la misión de llevar a cabo una adecuada y efectiva gestión de los recursos humanos, materiales y tecnológicos, a fin de colaborar en el normal funcionamiento de los organismos del Ministerio Público de la Defensa. Asimismo, actúa como nexo entre las Secretarías, el personal del Ministerio y las dependencias administrativas de apoyo del Tribunal Superior de Justicia.

Por su parte, la Oficina de Control de Gestión, a cargo de un/a Director/a, tiene el propósito de brindar asesoramiento y asistir a la autoridad máxima del Ministerio en el diseño e implementación de políticas, participando activamente en la definición de metas, a fin de lograr un servicio de defensa efectivo, de calidad y orientado al usuario. Cuenta con un área de asistencia técnica -doctrinaria jurisprudencial- brindando soporte a todos los/as Defensores/as de la Provincia en todas sus materias de incumbencia.

La Oficina de Atención al Usuario tiene el propósito de articular el acompañamiento no jurídico a usuarios/as del Ministerio Público de la Defensa, conforme lo requieran los funcionarios/as.

**Objetivo:**

Definir las políticas institucionales del Ministerio Público de la Defensa.

Representar en el orden local, federal y convencional a los tutelados por el Ministerio Público de la Defensa en todas sus materias de competencia – penal, civil, derechos del niño/a y adolescente -.

Llevar a cabo y optimizar la realización de gestiones institucionales, jurídicas y administrativas de apoyo y control en pos del cumplimiento de la misión del Ministerio.

**Presupuesto de la Categoría Programática por Objeto del Gasto**

<b>1 GASTO EN PERSONAL</b>	<b>\$</b>	<b>376.000.000</b>
<b>2 BIENES DE CONSUMO</b>	<b>\$</b>	<b>2.350.000</b>
<b>3 SERVICIOS NO PERSONALES</b>	<b>\$</b>	<b>9.450.000</b>
<b>4 BIENES DE USO</b>	<b>\$</b>	<b>9.500.000</b>
<b>Total:</b>	<b>\$</b>	<b>397.300.000</b>

## Subprograma

Denominación: **DEFENSA CIVIL**

Código: **37 1 0**

U. Responsable: **MINISTERIO PÚBLICO DE LA DEFENSA**

## Memoria Descriptiva:

Este subprograma comprende las acciones tendientes a garantizar el derecho de defensa en aquellas causas del fuero civil, procurando que las diferencias económicas entre los habitantes de la provincia no sean un obstáculo para el acceso a la justicia.

Estas funciones se han incrementado debido a la operatividad del Derecho convencional, cambio de paradigma visualizado con la sanción de las leyes de Salud Mental, contra la violencia de género, violencia doméstica, entre otras.

En la Provincia se asientan, por Circunscripción Judicial, las siguientes Defensorías Públicas:

I -Asiento en Neuquén: 10 Defensorías Públicas Civiles no patrimoniales de 1ra. Instancia y 1 Defensoría Pública Civil Patrimonial. Esta última, patrocina la totalidad de las causas radicadas en los tribunales civiles, laborales y ejecutivos.

Asimismo, con asiento en Rincón de los Sauces, se cuenta con una Defensoría Pública Civil, previendo la puesta en marcha de la segunda en el transcurso del 2022.

II - Asiento en Cutral Có: 2 Defensorías Públicas Civiles.

III - Asiento en Zapala: 2 Defensorías Públicas Civiles.

IV – Cuenta con 4 Defensorías Públicas Civiles, previendo completar el esquema de 6 en el 2.022, con la siguiente distribución: Dos con asiento en Junín de los Andes, una con asiento en San Martín de los Andes (previendo la puesta en funcionamiento de la segunda durante el 2.022), y una con asiento en Villa La Angostura (previendo la puesta en funcionamiento de la segunda durante el 2.022).

V -Asiento en Chos Malal: 2 Defensorías Públicas Civiles.

## Objetivo:

Garantizar, a través de la asistencia técnico-jurídica, el acceso a la justicia de las personas en condiciones de vulnerabilidad, con el objetivo de materializar la tutela judicial efectiva. Asimismo ejerce el rol de Ministerio Público en procesos amparados por la ley de Salud Mental, Ministerio de Ausentes y Asesor técnico.

### Metas de la Categoría Programática

Atención de requerimientos	42.197
Resolución de expedientes	10.211

### Presupuesto de la Categoría Programática por Objeto del Gasto

1 GASTO EN PERSONAL	\$	740.000.000
2 BIENES DE CONSUMO	\$	2.350.000
3 SERVICIOS NO PERSONALES	\$	31.050.000
4 BIENES DE USO	\$	400.000
Total:	\$	773.800.000



**Subprograma**Denominación: **DEFENSA PENAL**Código: **37 2 0**U. Responsable: **MINISTERIO PÚBLICO DE LA DEFENSA****Memoria Descriptiva:**

Este subprograma comprende el servicio de defensa técnica de toda persona imputada en causa penal, que haya efectuado su manifestación de ser asistida por un/a Defensor/a Público/a, ya se trate de un mayor de edad o de un niño/a o adolescente.

Desde la entrada en vigencia del Código de Procedimiento Penal de la Provincia de Neuquén (Ley 2.784), la Defensa Pública Penal se encuentra estructurada en Unidades Operativas, compuestas por Defensores Públicos de Circunscripción, Defensores Públicos, Funcionarios/as y administrativos/as. En la I Circunscripción Judicial cuenta con cuatro Equipos Operativos con sede en Neuquén capital y uno en la ciudad de Rincón de los Sauces.

Además, se cuenta con una Unidad Operativa de Ejecución, la cual posee dos Equipos Operativos, uno en la I Circunscripción Judicial y otro en el interior con asiento en la III Circunscripción Judicial. Para esta unidad, se cuenta con un servicio telefónico 0800, el cual recibe las consultas y demandas de las personas que se encuentran privadas de la libertad en toda la Provincia.

Asimismo, la Defensa Pública Penal, cuenta con el apoyo del Servicio de Gestión Penal. El mismo, a nivel provincial, actúa como nodo de recepción, de todas las notificaciones que se cursen desde organismos externos. Efectúa la asignación de las intervenciones y se encarga –a requerimiento- de dar soporte operativo a los Defensores Públicos en la elaboración de una Teoría del Caso, así como de recolectar la prueba necesaria para sostenerla en juicio.

Al mismo tiempo, la Defensa Pública Penal se compone de la Defensoría Penal del Niño y Adolescente (creada por Ley 2.302), la cual asume la defensa técnica de adolescentes en conflicto con la ley penal, cuyos hechos ocurran dentro de la I Circunscripción Judicial.

En 2021 se implementó la Oficina de Suspensión de Juicio a Prueba y Condenas de Ejecución Condicional, con asiento de funciones en la I Circunscripción Judicial, la que brinda soporte a los Equipos Operativos con sede en la ciudad de Neuquén.

**Objetivo:**

El objetivo de la Defensa Pública Penal es garantizar el acceso a la justicia de los/as usuarios/as que demanden la intervención de un Defensor Público, velando por la defensa material irrestricta y la protección de sus derechos a lo largo de todo el proceso penal y en todas sus instancias, en cumplimiento de mandas constitucionales y en ejercicio del derecho de defensa en juicio.

**Metas de la Categoría Programática**

Gestión y Resolución de causas denunciadas	3.384
Asistencia a audiencias	5.722
Asistencia a personas privadas de libertad	631

**Presupuesto de la Categoría Programática por Objeto del Gasto**

1 GASTO EN PERSONAL	\$	711.200.000
2 BIENES DE CONSUMO	\$	1.400.000
3 SERVICIOS NO PERSONALES	\$	16.750.000
4 BIENES DE USO	\$	400.000
<b>Total:</b>	<b>\$</b>	<b>729.750.000</b>

## Subprograma

Denominación: **DEFENSA DE LOS DERECHOS DEL NIÑO Y ADOLESCENTE**

Código: **37 3 0**

U. Responsable: **MINISTERIO PÚBLICO DE LA DEFENSA**

## Memoria Descriptiva:

Este subprograma comprende las acciones desarrolladas por las Defensorías de los Derechos del Niño/a y Adolescente -conforme lo establecido en la Convención de los Derechos del Niño y lo regulado en la Ley Nº 2.302 de Protección Integral de Niñez y Adolescencia-, cuya función primordial es restablecer los derechos vulnerados de niños, niñas y adolescentes

Además, el/la Defensor/a cumple con el rol de querellante del niño/a o adolescente, víctima de delitos, conforme Ley Nº 2.605.

La Defensa de los Derechos del Niño/a y Adolescente, por expreso mandato de la norma de creación, asigna prioridad a la no judicialización de la problemática de la niñez y adolescencia, lo cual requiere de la intervención multidisciplinaria profesional, resultando imprescindible el abordaje a través de los equipos interdisciplinarios, en interrelación con el Poder Ejecutivo, especialmente con el Ministerio de Salud y Desarrollo Social.

En el ejercicio 2.022 se prevé fortalecer los Equipos Interdisciplinarios, en pos de garantizar el trabajo de asistencia en ambas materias o incumbencias (psicología y trabajo social) en todos los casos de abordaje.

Finalmente, en 2022 se prevé la creación de la Defensoría de los Derechos del Niño, Niña y Adolescente Nº 4 de la I Circunscripción Judicial, con asiento de funciones en Rincón de los Sauces, previendo su estructura en la normativa que se dicte a ese efecto.

## Objetivo:

Facilitar el acceso a la justicia y asegurar los derechos reconocidos al niño/a y adolescente en el marco de la protección integral de la Ley Nº 2.302 y los derechos complementariamente reconocidos en la Constitución Nacional, Convención Internacional de los Derechos del Niño, leyes nacionales, la Constitución de la Provincia del Neuquén y demás leyes provinciales, priorizando el resguardo del interés superior del niño/a y adolescente.

### Metas de la Categoría Programática

Atención de requerimientos 17.620

### Presupuesto de la Categoría Programática por Objeto del Gasto

1 GASTO EN PERSONAL	\$	653.200.000
2 BIENES DE CONSUMO	\$	1.500.000
3 SERVICIOS NO PERSONALES	\$	21.100.000
4 BIENES DE USO	\$	400.000
Total:	\$	676.200.000

**Programa**

Denominación: **REGISTRO DE LA PROPIEDAD INMUEBLE**

Código: **38 0 0**

U. Responsable: **ADMINISTRACIÓN GENERAL**

**Memoria Descriptiva:**

Este programa comprende la actividad registral y de contralor del Registro de la Propiedad Inmueble de la Provincia, el que fue creado producto de la provincialización del territorio y puesto bajo la exclusiva competencia del Poder Judicial por mandato del artículo 237 de la Constitución Provincial. Funciona centralizadamente en la ciudad de Neuquén, extendiendo su jurisdicción sobre los actos jurídicos de trascendencia real vinculados con los inmuebles existentes en la provincia.

De esta forma, en el registro se inscriben o anotan, según corresponda, los siguientes documentos:

- a) Los que constituyan, tramitan, declaren, modifiquen o extingan derechos reales sobre inmuebles;
- b) Los que dispongan embargos, inhibiciones y demás providencias cautelares;
- c) Los establecidos por otras leyes provinciales o nacionales.

**Objetivo:**

Brindar el servicio de registro de documentos sobre inmuebles de toda la provincia del Neuquén, para su publicidad y oponibilidad a terceros, constituyéndose así en un servicio de legalidad del tráfico inmobiliario.

**Metas de la Categoría Programática**

Elaboración de informes	9.759
Emisión de Certificados	14.423
Certificación sobre inmuebles	4.302
Resolución Expedientes	496

**Presupuesto de la Categoría Programática por Objeto del Gasto**

1 GASTO EN PERSONAL	\$	240.560.000
2 BIENES DE CONSUMO	\$	800.000
3 SERVICIOS NO PERSONALES	\$	24.500.000
4 BIENES DE USO	\$	400.000
	<b>Total:</b>	<b>\$ 266.260.000</b>

## Programa

Denominación: **JUSTICIA DE PAZ**

Código: **39 0 0**

U. Responsable: **TRIBUNAL SUPERIOR DE JUSTICIA**

## Memoria Descriptiva:

Este programa comprende el servicio de justicia de paz integrado por 35 juzgados en todo el ámbito del territorio provincial, cuyos titulares son nombrados por el Tribunal Superior de Justicia, a propuesta de ternas efectuadas por las respectivas municipalidades. Son órganos de competencia plural, jurisdiccional y administrativa. En lo jurisdiccional, tienen competencia contravencional en materia de faltas policiales. Realizan informaciones sumarias para acreditar cargas de familia; otorgan poderes, autorizaciones para viajes, certificados de supervivencia; realizan certificaciones de firmas, y resuelven conflictos vecinales.

La Justicia de Paz tiene expreso reconocimiento en nuestra Constitución Provincial y su competencia está determinada por la Ley Orgánica N° 887 y otras leyes especiales.

Conforme la Ley N° 2.785 -Régimen de protección integral para prevenir, sancionar y erradicar la violencia familiar- y la Ley N° 2786 -Régimen de como sancionar y erradicar la violencia contra las mujeres- la justicia de paz cuenta con competencia, ante la configuración de una situación de violencia, para adoptar medidas cautelares urgentes para el resguardo de la víctima de violencia.

Para una eficiente atención al ciudadano, se prevén mejoras sobre los inmuebles en los que funcionan los Juzgados de Paz de diferentes Circunscripciones Judiciales.

Asimismo, mediante la Ley Provincial 2.899, 3.009 y 3.034, se crearon los Juzgados de Caviahue, Villa Pehuenia y el Juzgado N° 4 de la ciudad de Neuquén, cuya puesta en funcionamiento se prevé para el ejercicio 2.022.

## Objetivo:

Brindar un servicio a la comunidad a través de la conciliación de conflictos de menor cuantía y vecinales, como así también facilitar la realización de trámites en los que actúa como autoridad certificante.

Promover medidas cautelares urgentes en casos de violencia familiar previstos en la Ley N° 2.785.

### Metas de la Categoría Programática

Emisión de información sumaria	3.197
Declaraciones juradas, certificación de firmas y autorizaciones de	46.202
Causas ingresadas CFP (Código de Faltas de la Provincia)	4.270

### Presupuesto de la Categoría Programática por Objeto del Gasto

1 GASTO EN PERSONAL	\$	630.000.000
2 BIENES DE CONSUMO	\$	2.400.000
3 SERVICIOS NO PERSONALES	\$	46.550.000
4 BIENES DE USO	\$	4.000.000
<b>Total:</b>	<b>\$</b>	<b>682.950.000</b>

**Programa**Denominación: **JUSTICIA ELECTORAL**Código: **40 0 0**U. Responsable: **TRIBUNAL SUPERIOR DE JUSTICIA****Memoria Descriptiva:**

Este programa comprende la actividad jurisdiccional, administrativa, de registro y contralor del Juzgado Electoral sobre la fundación, constitución, organización y funcionamiento de los partidos políticos en el ámbito municipal y provincial; la inscripción y control de partidos políticos de distrito y nacionales, y la constitución de alianzas. También comprende el control patrimonial e institucional de todas las agrupaciones políticas, el registro de sus afiliados y su actualización.

En relación a los actos eleccionarios, comprende la función de registro y oficialización de las listas de candidatos a cargos electivos provinciales y municipales, el mantenimiento del mapa electoral de la provincia y el registro de electores extranjeros. Por su parte, comprende la selección y capacitación de autoridades de mesas receptoras de votos.

También cumple con el apoyo fedatario y funcional a los órganos jurisdiccionales electorales, y entiende en la tramitación de causas de competencia electoral.

Dentro de este programa, también se incluyen las funciones de la Secretaría Electoral como autoridad de aplicación y responsable de los sorteos de Jurados Populares, de conformidad a la Ley 2.784 y su Reglamentación, conforme lo dispuesto por Acuerdo N° 5.088, Punto 43.

**Objetivo:**

Prestar el servicio a la comunidad de ejecución y control de legalidad de los procesos electorales, mediante el propio proceso electoral y la interacción, constitución y control de agrupaciones políticas.

Prestar servicios de información a electores y a la generalidad de la población respecto de la temática de su competencia (constancias de voto, certificaciones, justificaciones, etc).

Efectuar el sorteo de Jurados Populares conforme lo establecido en el Código Procesal Penal al respecto, mediante audiencia pública, con presencia de veedores, previo armado y depuración del padrón específico.

Resolver las causas que lleguen a su competencia.

Capacitar a las autoridades de mesa de manera virtual.

**Metas de la Categoría Programática**

Actualización y mantenimiento del padrón general provincial 604

**Presupuesto de la Categoría Programática por Objeto del Gasto**

1 GASTO EN PERSONAL	\$	50.200.000
2 BIENES DE CONSUMO	\$	500.000
3 SERVICIOS NO PERSONALES	\$	850.000
4 BIENES DE USO	\$	400.000
<i>Total:</i>	<i>\$</i>	<i>51.950.000</i>



## Programa

Denominación: **JUSTICIA PENAL**  
Código: **43 0 0**  
U. Responsable: **TRIBUNAL SUPERIOR DE JUSTICIA**

### Memoria Descriptiva:

Este programa comprende el servicio de justicia en el fuero penal. El sistema penal vigente, creado por la Ley N° 2.784, adopta el denominado sistema acusatorio de persecución y enjuiciamiento de las personas acusadas de cometer delito. De esta manera, al separar la función de acusar de la función de juzgar, asegura entre otras importantes cuestiones- un verdadero Juez imparcial.

Este sistema permitirá a toda la sociedad tener una administración de justicia de mayor calidad, cuestión que va de la mano con la seguridad jurídica.

Por ello, el Código Procesal Penal posee una doble finalidad: por un lado persigue transformar la administración de la justicia penal en un sistema ágil, transparente y con respuestas adecuadas a las demandas de la ciudadanía; y por el otro, diseñar un procedimiento acorde con los mandatos constitucionales, en materia de respeto por las garantías del acusado y los derechos de la víctima involucrados en un proceso penal.

La actividad jurisdiccional se organiza a través de tribunales colegiados, unipersonales y de jurados.

### Objetivo:

Administrar justicia dentro del ámbito de su competencia.

#### Metas de la Categoría Programática

Resolución de expedientes	507
Asistencia a audiencias	9.019

#### Desagregación de la Categoría Programática

AES 0 1	SOPORTE Y APOYO A LA ACTIVIDAD JURISDICCIONAL PENAL	\$	978.650.000
SUB 1 0	COLEGIO DE JUECES	\$	269.450.000
SUB 2 0	JUSTICIA PENAL DEL NIÑO Y ADOLESCENTE	\$	25.850.000
SUB 3 0	JUZGADOS DE EJECUCIÓN PENAL	\$	29.800.000
SUB 4 0	TRIBUNAL DE IMPUGNACIÓN	\$	134.150.000
<b>Total:</b>		<b>\$</b>	<b>1.437.900.000</b>

#### Presupuesto de la Categoría Programática por Objeto del Gasto

1 GASTO EN PERSONAL	\$	1.343.500.000
2 BIENES DE CONSUMO	\$	7.900.000
3 SERVICIOS NO PERSONALES	\$	84.500.000
4 BIENES DE USO	\$	2.000.000
<b>Total:</b>	<b>\$</b>	<b>1.437.900.000</b>

**Actividad Específica**

Denominación: **SOPORTE Y APOYO A LA ACTIVIDAD JURISDICCIONAL PENAL**

Código: **43 0 1**

U. Responsable: **TRIBUNAL SUPERIOR DE JUSTICIA**

**Memoria Descriptiva:**

Esta categoría programática comprende los servicios que brinda la Oficina Judicial Penal, como estructura organizacional de carácter instrumental que sirve de soporte y apoyo a la actividad jurisdiccional. Su estructura se sustenta en los principios de jerarquía, división de funciones, coordinación y control. Actúa con criterios de agilidad, eficacia, eficiencia, racionalidad del trabajo, responsabilidad por la gestión, coordinación y cooperación entre administraciones, a fin de brindar un acceso a la justicia más eficaz.

Por mandato de la Ley N° 2.784, estas dependencias fueron constituidas en cada cabecera de Circunscripción.

Tienen a su cargo la función de asistir a la Dirección General de Asistencia al Tribunal de Impugnación y Coordinación General de Juicios, al Tribunal de Impugnación, al Colegio de Jueces, y al Juzgado de Ejecución Penal y Juzgados Penales del Niño y del Adolescente, siendo responsabilidad del Director, Subdirectores y los funcionarios que de él dependan organizar las audiencias, dictar las resoluciones de mero trámite, ordenar las comunicaciones y emplazamientos, ejercer la custodia de los objetos secuestrados, organizar los registros y estadísticas, dirigir al personal auxiliar, informar a las partes, colaborar en los trabajos materiales que el juez o tribunal le indique y llevar a cabo una política de comunicación y difusión de información relevante del fuero penal.

**Objetivo:**

Prestar apoyo técnico administrativo a los procesos de la gestión integral del fuero penal.

**Presupuesto de la Categoría Programática por Objeto del Gasto**

<b>1 GASTO EN PERSONAL</b>	<b>\$</b>	<b>921.700.000</b>
<b>2 BIENES DE CONSUMO</b>	<b>\$</b>	<b>6.650.000</b>
<b>3 SERVICIOS NO PERSONALES</b>	<b>\$</b>	<b>49.900.000</b>
<b>4 BIENES DE USO</b>	<b>\$</b>	<b>400.000</b>
<b>Total:</b>		<b>\$ 978.650.000</b>

**Subprograma**Denominación: **COLEGIO DE JUECES**Código: **43 1 0**U. Responsable: **TRIBUNAL SUPERIOR DE JUSTICIA****Memoria Descriptiva:**

Este subprograma comprende el servicio de justicia brindados por los Colegios de Jueces, en el fuero penal. El funcionamiento, se rige por los principios de flexibilidad de su estructura organizativa y rotación de todos sus integrantes. Están conformados por todos los jueces penales de las circunscripciones, y actúan en todo tipo de audiencias: preliminares, de la etapa intermedia, y de juicios, comunes o por jurados.

Está conformado por dos (2) Colegios de Jueces: Uno, con competencia en la I Circunscripción Judicial con sede en la ciudad de Neuquén, e integrado por los jueces penales de la misma, exceptuando los magistrados establecidos en la Ley 2.302. Y otro, con competencia en las Circunscripciones II, III, IV y V, que actúa como un organismo único, cumpliendo los jueces sus funciones en subsees ubicadas en las actuales cabeceras de las distintas Circunscripciones Judiciales.

**Objetivo:**

Administrar justicia en el ámbito de su competencia.

**Metas de la Categoría Programática**

Resolución de expedientes	439
Asistencia a audiencias	7.845

**Presupuesto de la Categoría Programática por Objeto del Gasto**

1 GASTO EN PERSONAL	\$	250.000.000
2 BIENES DE CONSUMO	\$	400.000
3 SERVICIOS NO PERSONALES	\$	18.650.000
4 BIENES DE USO	\$	400.000
Total:	\$	269.450.000



**Subprograma**Denominación: **JUSTICIA PENAL DEL NIÑO Y EL ADOLESCENTE**Código: **43 2 0**U. Responsable: **TRIBUNAL SUPERIOR DE JUSTICIA****Memoria Descriptiva:**

Este subprograma comprende el servicio de justicia en el fuero Penal del Niño y Adolescente. Para ello, se cuenta con dos (02) Juzgados Penales del Niño y Adolescente en la I Circunscripción Judicial, cuyo régimen penal es aplicable a todo niño, niña o adolescente punible según la legislación nacional, imputado de delito en la Jurisdicción territorial de la provincia de Neuquén.

En aplicación a la Ley 2.302, es de consideración primordial el interés superior del niño, niña y del adolescente, entendiéndose a este como la máxima satisfacción, integral y simultánea de sus derechos. El estado lo garantizará en el ámbito de la familia y la sociedad, brindándoles la igualdad de oportunidades y facilidades para su desarrollo físico, psíquico y social en un marco de libertad, respeto y dignidad.

**Objetivo:**

Administrar justicia en el ámbito de su competencia.

Prevenir y detectar situaciones de amenazas o violación de los principios, derechos y garantías del niño, niña y del adolescente. Remover el obstáculo de cualquier orden que limite de hecho la efectiva y plena realización de sus derechos y adoptar las medidas de acción positivas que los garanticen.

**Metas de la Categoría Programática**

Resolución de expedientes

20

**Presupuesto de la Categoría Programática por Objeto del Gasto**

1 GASTO EN PERSONAL	\$	24.900.000
2 BIENES DE CONSUMO	\$	250.000
3 SERVICIOS NO PERSONALES	\$	300.000
4 BIENES DE USO	\$	400.000
<b>Total:</b>	<b>\$</b>	<b>25.850.000</b>

**Subprograma**Denominación: **JUZGADOS DE EJECUCIÓN PENAL**Código: **43 3 0**U. Responsable: **TRIBUNAL SUPERIOR DE JUSTICIA****Memoria Descriptiva:**

Este subprograma comprende el servicio de justicia de los Juzgados de Ejecución Penal. Para ello, se cuenta con un Juzgado integrado por un Juez de ejecución penal en la I Circunscripción y un Juez de ejecución penal para el resto de las circunscripciones, con asiento de sus funciones en la ciudad de Zapala.

Los Jueces de ejecución serán competentes para conocer: de los planteos relacionados con el cumplimiento de las sentencias de condena; de las peticiones vinculadas con el respeto de todas las garantías constitucionales e instrumentos internacionales de derechos humanos en el trato otorgado a los condenados y personas sometidas a medidas de seguridad; de las solicitudes que se hagan durante el período de suspensión de juicio a prueba; de su revocación o de la decisión que disponga la extinción de la acción penal y los planteos relacionados con la extinción de la pena.

**Objetivo:**

Administrar justicia en el ámbito de su competencia.

Efectuar el seguimiento y cumplimiento de las garantías constitucionales a los condenados.

**Metas de la Categoría Programática**

Asistencia a audiencias

955

**Presupuesto de la Categoría Programática por Objeto del Gasto**

1 GASTO EN PERSONAL	\$	26.900.000
2 BIENES DE CONSUMO	\$	250.000
3 SERVICIOS NO PERSONALES	\$	2.250.000
4 BIENES DE USO	\$	400.000
<b>Total:</b>	<b>\$</b>	<b>29.800.000</b>

**Subprograma**

Denominación: **TRIBUNAL DE IMPUGNACIÓN**

Código: **43 4 0**

U. Responsable: **TRIBUNAL SUPERIOR DE JUSTICIA**

**Memoria Descriptiva:**

Este subprograma comprende el servicio de justicia del Tribunal de Impugnación. Conforme el Código Procesal Penal, el Tribunal Superior de Justicia se reserva la función de Tribunal de control constitucional exclusivamente, creando un Tribunal de Impugnación que es competente para conocer de las impugnaciones ordinarias de acuerdo con las normas del Código Procesal Penal; y de los conflictos de competencia entre Jueces de los distintos colegios.

El servicio de justicia recae en un único Tribunal de Impugnación con competencia en todo el territorio de la Provincia y con sede en la ciudad de Neuquén. No obstante, para un mejor servicio de Justicia deberá constituirse en cualquiera de las Circunscripciones Judiciales cuando las circunstancias así lo requieran. Los magistrados del interior de la Provincia que lo integren permanecerán en su localidad, debiendo trasladarse cuando sea necesario, conforme la asignación de audiencias que realice la Oficina Judicial.

**Objetivo:**

Administrar justicia en el ámbito de su competencia.

**Metas de la Categoría Programática**

Asistencia a Audiencias	219
Resolución de expedientes	48

**Presupuesto de la Categoría Programática por Objeto del Gasto**

1 GASTO EN PERSONAL	\$	120.000.000
2 BIENES DE CONSUMO	\$	350.000
3 SERVICIOS NO PERSONALES	\$	13.400.000
4 BIENES DE USO	\$	400.000
<b>Total:</b>	<b>\$</b>	<b>134.150.000</b>

## Programa

Denominación: **JUSTICIA DEL FUERO PROCESAL ADMINISTRATIVO**

Código: **44 0 0**

U. Responsable: **TRIBUNAL SUPERIOR DE JUSTICIA**

## Memoria Descriptiva:

Este programa abarca el servicio de justicia de primera instancia en el Fuero Procesal Administrativo, creado mediante Ley Provincial N° 2.979. El fuero está conformado por dos Juzgados de Primera Instancia en lo Procesal Administrativo, uno con competencia en la I Circunscripción Judicial, y otro cargo para II, III, IV y V Circunscripciones judiciales, con asiento de funciones en Zapala.

Mediante la sanción de la Ley, se dio cumplimiento a la "Disposición Complementaria Transitoria y Final V" de la Constitución de la Provincia del Neuquén a partir de la reforma del año 2.006, que dispuso la creación de los Tribunales en lo Contencioso Administrativo.

Se procura especialización en la materia, eficiencia y eficacia en la administración de los recursos y descentralización territorial del servicio de justicia; así como dar cabal cumplimiento a los principios emanados de los Tratados Internacionales de Derechos Humanos incorporados en la Constitución Nacional (Art. 75 Inc. 22), fundamentalmente garantizar la doble instancia judicial al administrado, asegurando su derecho de defensa en juicio.

Cuenta con la asistencia de la Oficina Judicial como soporte a la actividad jurisdiccional del fuero, orientando su accionar para prestar un servicio de calidad para los ciudadanos e implementar procesos mediante los cuales se logre la eficiencia y efectividad de la gestión. Dentro de la Provincia, se han creado dos Oficinas Judiciales, una con asiento de funciones en la I Circunscripción Judicial, y otra para la II, III, IV y V Circunscripciones Judiciales, con asiento de funciones en la Ciudad de Zapala.

## Objetivo:

Administrar justicia en las materias de su competencia.

### Metas de la Categoría Programática

Resolución de expedientes	160
---------------------------	-----

### Presupuesto de la Categoría Programática por Objeto del Gasto

1 GASTO EN PERSONAL	\$	104.000.000
2 BIENES DE CONSUMO	\$	450.000
3 SERVICIOS NO PERSONALES	\$	2.800.000
4 BIENES DE USO	\$	400.000
Total:	\$	107.650.000

**Programa**

Denominación: **PROMOCIÓN Y ASISTENCIA DE LA ADOPCIÓN**

Código: **45 0 0**

U. Responsable: **TRIBUNAL SUPERIOR DE JUSTICIA**

**Memoria Descriptiva:**

Este programa comprende las acciones y políticas tendientes a promover, asistir y facilitar la adopción en todo el territorio provincial. La Ley N° 2.561 establece el proceso aplicable en todo el territorio provincial, mediante el cual se da en adopción a niños, niñas y adolescentes, creando el Registro Único de Adopción (RUA), con dependencia del Tribunal Superior de Justicia, como autoridad de aplicación de la Ley citada.

La adopción requiere contar con información de los pretensos adoptantes, su control, asistencia profesional y evaluación, como forma efectiva de garantizar los derechos consagrados en la normativa citada. Por ello, se elabora y mantiene actualizado el padrón de pretensos adoptantes.

El Registro cumple un rol clave en el proceso de adopción, en relación directa con el juez competente, pues emite informes sobre la factibilidad de adopción de cada niño, niña y adolescente; a la vez que propone la terna de los pretensos adoptantes de cada caso.

En el proceso de adopción se deben garantizar los derechos de los niños, las niñas y los/as adolescentes no emancipados, de conformidad con los principios, derechos y garantías reconocidos por la Constitución nacional, la Constitución provincial, el Código Civil y la legislación provincial sobre niñez y adolescencia (Ley N° 2.302).

En el marco de lo establecido en la Ley N° 2.561 y Decretos Reglamentarios N° 1.438/08 y N° 36/09 de creación del Registro Único de Adopción se asigna al Organismo funciones a cargo de una Dirección, Equipo Interdisciplinario e integrantes del Cuerpo de Consejeros. Como funciones específicas se pueden indicar: apertura de inscripciones, realización de informes técnicos a familias inscriptas, búsqueda de familias para niños decretados en adoptabilidad, inicio y seguimiento en procesos de vinculación, abordajes de mujeres conflictuadas con el embarazo, protocolo de búsqueda de orígenes, coordinación con distintos organismos públicos y privados - provinciales y nacionales - que requiera el caso; tareas de información, asistencia y acompañamiento de inscriptos ante el Organismo. A través del equipo interdisciplinario correspondiente, la asistencia profesional a los pretensos adoptantes a lo largo de todo el proceso de adopción y la evaluación de las situaciones de hecho sobre niñas, niños y adolescentes del que fuere informado.

El Registro Único de Adopción (RUA), está compuesto por un equipo profesional de dos psicólogas, dos asistentes sociales y una médica pediatra. Su funcionamiento se sustenta en un plan de trabajo con objetivos políticos institucionales y con cuatro puntos esenciales que comprenden diversos ejes de trabajo: impulsar el funcionamiento del organismo a través de la planificación y realización de actividades ordinarias que están previstas en la ley, sistematizar la coordinación con organismos estatales y privados a nivel provincial, articulación y cooperación a nivel nacional con la Dirección Nacional del Registro Único de Adopción, y posicionar al RUA como actor político y social de relevancia.

**Objetivo:**

Asistir a los pretensos adoptantes durante el proceso de adopción.

Dar transparencia y agilidad a las guardas preadoptivas y las adopciones que en su consecuencia se dicten.

Elaborar y mantener actualizado el padrón de pretensos adoptantes.

## Metas de la Categoría Programática

Inscripciones otorgadas

22

## Presupuesto de la Categoría Programática por Objeto del Gasto

1 GASTO EN PERSONAL	\$	60.800.000
2 BIENES DE CONSUMO	\$	350.000
3 SERVICIOS NO PERSONALES	\$	2.250.000
4 BIENES DE USO	\$	400.000
Total:		\$ 63.800.000

**Programa**

Denominación: **TRATAMIENTO DE SITUACIONES DE VIOLENCIA EN SEDE JUDICIAL**

Código: **70 0 0**

U. Responsable: **TRIBUNAL SUPERIOR DE JUSTICIA**

**Memoria Descriptiva:**

Este programa comprende el servicio de atención a las posibles víctimas de cualquier tipo de violencia cualquiera sea su modalidad, a fin de que pueda obtener adecuada y oportuna atención en el ámbito judicial. De esa forma, se la asesora acerca de los cursos de acción posibles según el conflicto que manifieste atravesar, y elabora el primer informe psicosocial de la situación de riesgo según los hechos denunciados.

Mediante la Ley Nº 2.785 se crea en el ámbito del Poder Judicial con dependencia directa del Tribunal Superior de Justicia, y competencia provincial- la Oficina de Violencia, que está integrada por el Área Jurídica y el Equipo Interdisciplinario y cuenta con Unidades de Atención en cada una de las Circunscripciones Judiciales de la Provincia.

La Oficina de Violencia tiene por funciones legales la de admisión de situaciones con encuadre en Ley 2.785 y 2.786; y la función de seguimiento y control de causas judicializadas en ese marco legal. A través de la Oficina de Violencia se prestan dos tipos de servicio de justicia: a) Externo: de atención de público, recepción y tramitación de denuncias y b) Interno: a los jueces de familia en las causas que se judicializan en el marco de Ley 2.785 y que tienen por objeto el dictado de una resolución judicial, mediante la que se aplica una medida cautelar de las previstas por la Ley citada.

Su intervención se inicia con la recepción de la denuncia en presentación espontánea y/o formuladas ante comisarías, y/o cualquier otro tipo de informe situacional de organismos con incumbencia en la materia. La metodología de trabajo son las entrevistas personales a las víctimas de violencia, terceros denunciados y/o organismos especializados que por derivación remiten los casos, con el objeto de despejar y discernir la competencia y luego diseñar y proyectar el dispositivo de intervención judicial. Emitida las medidas cautelares, ejecuta la resolución judicial dictada y el seguimiento de las medidas dispuestas por el juez.

Asimismo, y en su función de soporte judicial a la labor jurisdiccional del juez de la causa, cumple con las funciones de: a) llevar el despacho general del expediente judicial y monitorear las causas judiciales sobre violencia contra las mujeres y violencia familiar, de todas las circunscripciones judiciales, realizando el seguimiento del cumplimiento de las medidas cautelares impartidas por el juez; b) eleva informes al juez de la causa, de manera periódica e inmediatamente en caso de verificar un incumplimiento; c) impulsa la capacitación permanente sobre la temática, a empleados, magistrados y funcionarios del Poder Judicial.

Se proyecta introducir innovaciones que permitan la digitalización de las actuaciones judiciales y administrativas, la interconexión de las áreas de atención con comisarías para la remisión digital de las denuncias por violencia y el uso compartido de información con el Observatorio de la Violencia contra las Mujeres, creado por la Ley Nº 2.885, que funciona en el ámbito del Consejo Provincial de la Mujer.

**Objetivo:**

Conformar mecanismos de acceso a la justicia en la materia de su competencia y brindar servicio óptimo de justicia a las personas que, afectadas por hechos de violencia, se encuentran en situación de especial vulnerabilidad, con el fin de prevenir y hacer cesar la situación de violencia.

Metas de la Categoría Programática

Atención de requerimientos	8.759
Denuncias judicializadas	4.476

Presupuesto de la Categoría Programática por Objeto del Gasto

1 GASTO EN PERSONAL	\$	831.400.000
2 BIENES DE CONSUMO	\$	1.950.000
3 SERVICIOS NO PERSONALES	\$	55.450.000
4 BIENES DE USO	\$	4.000.000
Total:		\$ 892.800.000



**Programa**Denominación: **CONSTRUCCIÓN EDIFICIOS PARA LA ADMINISTRACIÓN DE JUSTICIA**Código: **104 0 0**U. Responsable: **TRIBUNAL SUPERIOR DE JUSTICIA****Memoria Descriptiva:**

Un servicio de justicia efectivo requiere contar, entre otros aspectos, con la infraestructura imprescindible para garantizar el acceso, en especial de los sectores más vulnerables de nuestra sociedad.

En este sentido, se propone un plan de obras orientado a fortalecer organismos distantes, que se constituyen en los receptores primarios de las necesidades del servicio de justicia. De esta manera, se propone la readecuación y remodelación de los Juzgados de Paz del interior provincial, en especial los ubicados en la IV y V Circunscripción Judicial.

Por otra parte, el crecimiento poblacional y los cambios demográficos derivados del auge de la actividad hidrocarburífera han provocado un aumento en los índices de litigiosidad, particularmente en las áreas de Rincón de Los Sauces, Ñeño y zonas aledañas. Este contexto demanda la asignación impostergable de infraestructura y recursos. Así, se plantea la construcción de edificios que albergarán los organismos existentes, con un diseño pensado especialmente para la atención de personas vulnerables, en especial menores y víctimas de violencia de género.

Asimismo, el plan comprende la inversión estratégica en construcción y readecuación de inmuebles que permitan albergar los organismos judiciales de las ciudades de Centenario, Zapala, Junín de los Andes, Villa La Angostura y Chos Malal, con miras al uso racional y eficiente de los recursos.

**Objetivo:**

Dotar al Poder Judicial de la Provincia del Neuquén de la infraestructura edilicia necesaria para una eficiente prestación del servicio de justicia.

**Metas de la Categoría Programática**

Ampliación y remodelación de Edificios	1.745
--	-------

**Desagregación de la Categoría Programática**

PRY	1	EDIFICIOS TRIBUNALES - NEUQUÉN	\$	45.000.000
PRY	2	CONSTRUCCIÓN EDIFICIOS - INTERIOR PROVINCIAL	\$	45.000.000
PRY	5	AMPLIACIÓN Y REMODELACIÓN DE JUZGADOS DE PAZ	\$	27.000.000
PRY	8	AMPLIACIÓN Y REMODELACIÓN DE VIVIENDAS INSTITUCIONALES	\$	8.000.000
Total:				\$ 125.000.000

**Presupuesto de la Categoría Programática por Objeto del Gasto**

4	CONSTRUCCIONES	\$	125.000.000
Total:		\$	125.000.000

## Proyecto

Denominación: **EDIFICIO TRIBUNALES – I CIRCUNSCRIPCIÓN JUDICIAL**

Código: **104 1 0**

U. Responsable: **TRIBUNAL SUPERIOR DE JUSTICIA**

## Memoria Descriptiva:

Mediante el relevamiento de las condiciones edilicias, se detectaron necesidades de remodelación y/o ampliación de edificios de la I Circunscripción Judicial. Sobre el particular, se proyectan remodelaciones y refacciones en los edificios ubicados en calles Leloir 686 - Ciudad Judicial, Rivadavia N° 205 e Yrigoyen N° 175, teniendo en cuenta la reubicación de organismos con motivo de la reorganización del Fuero de Familia.

Asimismo, se proyecta la construcción de los edificios judiciales de las localidades de Plottier, Añelo, San Patricio del Chañar, Rincón de los Sauces y Centenario.

## Objetivo:

Dotar al Poder Judicial de la Provincia del Neuquén de la infraestructura edilicia necesaria para una eficiente prestación del servicio de justicia.

## Metas de la Categoría Programática

Ampliación y remodelación de Edificios

93

## Desagregación de la Categoría Programática

OBR	1	EDIFICIOS TRIBUNALES - CALLE LELOIR N° 686- NEUQUEN CAPITAL	\$	4.000.000
OBR	2	EDIFICIO JUDICIAL - CALLE RIVADAVIA N° 205 - NEUQUEN CAPITAL	\$	5.000.000
OBR	3	EDIFICIO JUDICIAL - CALLE IRIGOYEN N° 175 - NEUQUEN CAPITAL	\$	2.000.000
OBR	4	EDIFICIO JUDICIAL - PLOTTIER	\$	13.000.000
OBR	5	EDIFICIO JUDICIAL - AÑELO	\$	3.000.000
OBR	6	EDIFICIO JUDICIAL - SAN PATRICIO DEL CHAÑAR	\$	10.000.000
OBR	7	EDIFICIO JUDICIAL - RINCÓN DE LOS SAUCES	\$	5.000.000
OBR	8	EDIFICIO JUDICIAL - CENTENARIO	\$	3.000.000
Total:				\$ 45.000.000

## Presupuesto de la Categoría Programática por Objeto del Gasto

CONSTRUCCIONES	\$	45.000.000
Total:	\$	45.000.000

**Obra**

Denominación: **EDIFICIO JUDICIAL - CALLE LEOIR N° 686 - NEUQUEN CAPITAL**

Código: **104 1 1**

U. Responsable: **TRIBUNAL SUPERIOR DE JUSTICIA**

**Memoria Descriptiva:**

Esta categoría comprende las remodelaciones en el edificio judicial ubicado en calle Leloir N° 686 de Neuquén (Ciudad Judicial).

Se prevé la construcción de baños y oficinas para el personal judicial en el subsuelo del Edificio Sur, adaptando un espacio actualmente destinado a depósito. Los trabajos a realizar consisten en: demoliciones menores, construcción de un baño de damas, un baño para caballeros y una oficina.

Asimismo, se incluyen previsiones para adaptaciones de espacios y otras remodelaciones menores que permitirán la ubicación de nuevos puestos de trabajo.

**Objetivo:**

Dotar al Poder Judicial de la Provincia del Neuquén de la infraestructura edilicia necesaria para una eficiente prestación del servicio de justicia.

**Metas de la Categoría Programática**

Ampliación y remodelación de Edificios

13

**Presupuesto de la Categoría Programática por Objeto del Gasto**

4	CONSTRUCCIONES		\$	4.000.000
		Total:	\$	4.000.000

**Obra**Denominación: **EDIFICIO JUDICIAL - CALLE RIVADAVIA N° 205 - NEUQUEN CAPITAL**Código: **104 1 2**U. Responsable: **TRIBUNAL SUPERIOR DE JUSTICIA****Memoria Descriptiva:**

Esta categoría comprende los trabajos públicos destinados a la remodelación y refacción del edificio Judicial sito en calle Rivadavia N° 205 de la I Circunscripción Judicial.

Los trabajos a realizar consisten en la remodelación de los baños del edificio, reemplazando sus pisos y revestimientos, los conductos de bajada, cañerías, griferías, artefactos sanitarios y de iluminación.

**Objetivo:**

Dotar al Poder Judicial de la Provincia del Neuquén de la infraestructura edilicia necesaria para una eficiente prestación del servicio de justicia.

**Metas de la Categoría Programática**

Ampliación y remodelación de Edificios

40

**Presupuesto de la Categoría Programática por Objeto del Gasto**

4	CONSTRUCCIONES		\$	5.000.000
		Total:	\$	5.000.000

**Obra**

Denominación: **EDIFICIO JUDICIAL - CALLE YRIGOYEN N° 175 - NEUQUEN CAPITAL**

Código: **104 1 3**

U. Responsable: **TRIBUNAL SUPERIOR DE JUSTICIA**

**Memoria Descriptiva:**

Esta categoría comprende los trabajos públicos de remodelación en el edificio judicial ubicado en calle Yrigoyen N° 175 de Neuquén. Los trabajos a realizar consisten en la construcción de una rampa de acceso para personas con movilidad reducida, la renovación de la fachada del inmueble, remodelación de los seis baños existentes y el reacondicionamiento del sistema de climatización del edificio.

**Objetivo:**

Dotar al Poder Judicial de la Provincia del Neuquén de la infraestructura edilicia necesaria para una eficiente prestación del servicio de justicia.

**Metas de la Categoría Programática**

Ampliación y remodelación de Edificios

40

**Presupuesto de la Categoría Programática por Objeto del Gasto**

4	CONSTRUCCIONES		\$	2.000.000
		Total:	\$	2.000.000

**Obra**Denominación: **EDIFICIO JUDICIAL - PLOTTIER**Código: **104 1 4**U. Responsable: **TRIBUNAL SUPERIOR DE JUSTICIA****Memoria Descriptiva:**

Esta categoría comprende la construcción de un inmueble para albergar al Juzgado de Paz de la localidad de Plottier y otras dependencias judiciales. El proyecto incluye planta baja y dos niveles de oficinas totalizando una superficie cubierta de 820,30 m<sup>2</sup>. No obstante, su estructura se calculará para soportar un nivel adicional de oficinas con la posibilidad de llegar a 1.112,00 m<sup>2</sup>.

En su primera etapa, se construirán las fundaciones necesarias para soportar cuatro niveles de construcción y se terminará la planta baja en su totalidad, para que funcione el Juzgado de Paz.

**Objetivo:**

Dotar al Poder Judicial de la Provincia del Neuquén de la infraestructura edilicia necesaria para una eficiente prestación del servicio de justicia.

**Metas de la Categoría Programática**

Ampliación y remodelación de Edificios

120

**Presupuesto de la Categoría Programática por Objeto del Gasto**

4	CONSTRUCCIONES		\$	13.000.000
		Total:	\$	13.000.000

**Obra**

Denominación: **EDIFICIO JUDICIAL - AÑELO**

Código: **104 1 5**

U. Responsable: **TRIBUNAL SUPERIOR DE JUSTICIA**

**Memoria Descriptiva:**

Esta categoría comprende la construcción del edificio judicial para la localidad de Añelo, el que albergará a la totalidad de los organismos judiciales de esa ciudad. La superficie estimada es de 2.000 m<sup>2</sup> y en esta etapa se prevé contratar la elaboración del Proyecto Ejecutivo.

**Objetivo:**

Dotar al Poder Judicial de la Provincia del Neuquén de la infraestructura edilicia necesaria para una eficiente prestación del servicio de justicia.

**Metas de la Categoría Programática**

Ampliación y remodelación de Edificios

72

**Presupuesto de la Categoría Programática por Objeto del Gasto**

4	CONSTRUCCIONES		\$	3.000.000
		Total:	\$	3.000.000

**Obra**Denominación: **EDIFICIO JUDICIAL - SAN PATRICIO DEL CHAÑAR**Código: **104 1 6**U. Responsable: **TRIBUNAL SUPERIOR DE JUSTICIA****Memoria Descriptiva:**

Esta categoría comprende la construcción de un nuevo edificio judicial la localidad de San Patricio del Chañar, ubicado en intersección de las calles Villa Pehuenia y Pehuén.

Este proyecto, plantea la ejecución de la obra en etapas. La primera, prevé la construcción en planta baja de 327,80 m<sup>2</sup>, con destino al Juzgado de Paz de la localidad. Esta superficie comprende una planta libre destinada a oficinas, hall de acceso principal, sala de espera, mesa de entradas, baños públicos, escalera, ascensor, baños para el personal judicial, office y sala de máquinas. Por la naturaleza de la obra, en esta etapa también deberá ejecutarse la construcción de la estructura resistente de hormigón armado para sostener las futuras etapas que se desarrollarán en los pisos superiores.

**Objetivo**

Dotar al Poder Judicial de la Provincia del Neuquén de la infraestructura edilicia necesaria para una eficiente prestación del servicio de justicia.

**Metas de la Categoría Programática**

Ampliación y remodelación de Edificios

90

**Presupuesto de la Categoría Programática por Objeto del Gasto**

4	CONSTRUCCIONES		\$	10.000.000
		Total:	\$	10.000.000



**Obra**

Denominación: **EDIFICIO JUDICIAL - RINCÓN DE LOS SAUCES**

Código: **104 1 7**

U. Responsable: **TRIBUNAL SUPERIOR DE JUSTICIA**

**Memoria Descriptiva:**

Esta categoría comprende la construcción del edificio judicial para la localidad de Rincón de los Sauces, el que albergará a la totalidad de los organismos judiciales de esa ciudad. La superficie estimada es de 5.000 m<sup>2</sup> y en esta etapa se prevé contratar la elaboración del Proyecto Ejecutivo.

**Objetivo:**

Dotar al Poder Judicial de la Provincia del Neuquén de la infraestructura edilicia necesaria para una eficiente prestación del servicio de justicia.

**Metas de la Categoría Programática**

Ampliación y remodelación de Edificios

100

**Presupuesto de la Categoría Programática por Objeto del Gasto**

4	CONSTRUCCIONES		\$	5.000.000
		Total:	\$	5.000.000

## Obra

Denominación: **EDIFICIO TRIBUNALES - CENTENARIO**

Código: **104 1 8**

U. Responsable: **TRIBUNAL SUPERIOR DE JUSTICIA**

## Memoria Descriptiva:

Esta categoría comprende la construcción de un nuevo edificio judicial en la localidad de Centenario, en el que funcionará la totalidad de los organismos judiciales de la localidad, con una superficie estimada de 1.500 m<sup>2</sup>. En esta etapa se prevé contratar la elaboración del Proyecto Ejecutivo y la ejecución de la primera etapa.

El proyecto total incluye planta baja y tres niveles de plantas libres. Se prevé que cada nivel de oficinas pueda funcionar de manera independiente de las restantes.

En esta etapa se construirán las fundaciones necesarias para soportar cuatro niveles de construcción y se terminará la planta baja en su totalidad, para que funcione el Juzgado de Paz.

La superficie de esta planta es de 400 m<sup>2</sup> y comprende el acceso principal, rampa de acceso para personas con movilidad reducida, sala de espera y atención al público, sanitarios adaptados y para el público en general, sanitarios para el personal judicial, cocina, pasillo, cuatro (4) despachos, depósitos, acceso vehicular y estacionamiento para vehículos.

## Objetivo:

Dotar al Poder Judicial de la Provincia del Neuquén de la infraestructura edilicia necesaria para una eficiente prestación del servicio de justicia.

### Metas de la Categoría Programática

Ampliación y remodelación de Edificios

72

### Presupuesto de la Categoría Programática por Objeto del Gasto

4	CONSTRUCCIONES		\$	3.000.000
		Total:	\$	3.000.000

**Proyecto**

Denominación: **EDIFICIOS - INTERIOR PROVINCIAL**

Código: **104 2 0**

U. Responsable: **TRIBUNAL SUPERIOR DE JUSTICIA**

**Memoria Descriptiva:**

Esta categoría comprende los trabajos públicos destinados a la ampliación de la infraestructura edilicia del interior provincial. Puntualmente, se iniciarán los proyectos ejecutivos para la construcción de edificios judiciales en las localidades de Zapala y Villa la Angostura. Asimismo, se prevén remodelaciones y refacciones en los edificios judiciales de Zapala, Junín de los Andes y Chos Malal.

Todas estas obras buscan concentrar los organismos judiciales de estas ciudades, que actualmente se encuentran dispersos, en busca de un uso racional y eficiente de los recursos.

**Objetivo:**

Dotar al Poder Judicial de la Provincia del Neuquén de la infraestructura edilicia necesaria para una eficiente prestación del servicio de justicia.

Metas de la Categoría Programática

Ampliación y remodelación de Edificios

1.125

Desagregación de la Categoría Programática

OBR 2	EDIFICIO JUDICIAL III CIRCUNSCRIPCIÓN JUDICIAL - ZAPALA	\$	25.000.000
OBR 3	EDIFICIO JUDICIAL - JUNÍN DE LOS ANDES	\$	3.000.000
OBR 4	EDIFICIO JUDICIAL - CHOS MALAL	\$	8.000.000
OBR 6	EDIFICIO JUDICIAL - VILLA LA ANGOSTURA	\$	5.000.000
OBR 10	EDIFICIO JUDICIAL - ZEBALLOS 178 Y 186 - ZAPALA	\$	2.000.000
OBR 11	EDIFICIO JUDICIAL - ETHEL Y ZEBALLOS - ZAPALA	\$	2.000.000
Total:			\$ 45.000.000

Presupuesto de la Categoría Programática por Objeto del Gasto

4	CONSTRUCCIONES	\$	45.000.000
---	----------------	----	------------

**Obra**Denominación: **EDIFICIO JUDICIAL - III CIRCUNSCRIPCIÓN JUDICIAL - ZAPALA**Código: **104 2 2**U. Responsable: **TRIBUNAL SUPERIOR DE JUSTICIA****Memoria Descriptiva:**

A través del relevamiento de las necesidades edilicias en la III Circunscripción Judicial de la Provincia realizada por la Subdirección de Infraestructura Judicial, se determinó la necesidad de construir el edificio judicial para la localidad de Zapala.

El proyecto contempla la construcción en etapas de un edificio en el que se incluirán los organismos de todos los fueros de la III Circunscripción.

El proyecto ejecutivo a desarrollar contempla la construcción de la primera etapa que comprende el edificio Sur destinado al Fuero Penal y Cuerpo Médico Forense con una superficie total cubierta de 8.532,64 m<sup>2</sup>. Esta etapa incluye la apertura de una calle interna de circulación restringida que corre junto a la medianera sur, uniendo las calles Avenida 12 de Julio con la Avenida del Maestro. Se utiliza el resto del lote para el ingreso principal desde la calle Buenos Aires, el estacionamiento vehicular con ingreso desde la Avenida 12 de Julio y un sector de recreación y esparcimiento sobre la Avenida del Maestro.

En esta instancia se desarrollará la documentación técnica que corresponde al Proyecto Ejecutivo de la Primera Etapa del Anteproyecto, la elaboración de los planos de arquitectura, cálculos y memoria de sus instalaciones como así también de la estructura resistente.

**Objetivo:**

Dotar al Poder Judicial de la Provincia del Neuquén de la infraestructura edilicia necesaria para una eficiente prestación del servicio de justicia.

**Metas de la Categoría Programática**

Ampliación y remodelación de Edificios

350

**Presupuesto de la Categoría Programática por Objeto del Gasto**

4	CONSTRUCCIONES		\$	25.000.000
		Total:	\$	25.000.000

**Obra**

Denominación: **EDIFICIO TRIBUNALES – JUNIN DE LOS ANDES**

Código: **104 2 3**

U. Responsable: **TRIBUNAL SUPERIOR DE JUSTICIA**

**Memoria Descriptiva:**

Esta categoría comprende las remodelaciones y refacciones que permitirán devolver la capacidad de uso al edificio judicial ubicado en la ciudad de Junín de los Andes.

Esta obra contempla trabajos de pintura, reemplazos de cielo raso, instalación eléctrica, red de datos y telefonía, y artefactos sanitarios.

**Objetivo:**

Dotar al Poder Judicial de la Provincia del Neuquén de la infraestructura edilicia necesaria para una eficiente prestación del servicio de justicia.

**Metas de la Categoría Programática**

Ampliación y remodelación de Edificios

460

**Presupuesto de la Categoría Programática por Objeto del Gasto**

4	CONSTRUCCIONES		\$	3.000.000
		Total:	\$	3.000.000

**Obra**Denominación: **EDIFICIO TRIBUNALES - CHOS MALAL**Código: **104 2 4**U. Responsable: **TRIBUNAL SUPERIOR DE JUSTICIA****Memoria Descriptiva:**

Esta categoría comprende las remodelaciones y ampliaciones en el edificio judicial ubicado en la ciudad de Chos Malal. Se prevé la construcción de un sector de oficinas en la planta alta, reutilizando la doble altura del hall de ingreso principal al edificio. Por otra parte, se transformará parte de la galería de la planta alta para adaptarla a mesa de entrada. Por último, se reformará el actual consultorio médico forense de la planta baja para readecuar sus espacios a dos nuevas oficinas.

También se incluye la elaboración del proyecto ejecutivo necesario para realizar la ampliación de la obra nueva en un sector de la planta baja y en un sector de la planta alta. La obra se plantea ejecutar con plantas libres y flexibles a los efectos de determinar a futuro los organismos que las ocuparán. En la planta baja se construirán 100 m<sup>2</sup>, mientras que en la planta alta se construirán 240 m<sup>2</sup>. Ambas ampliaciones seguirán los lineamientos arquitectónicos del edificio existente respetando los materiales de terminación de su proyecto original.

**Objetivo:**

Dotar al Poder Judicial de la Provincia del Neuquén de la infraestructura edilicia necesaria para una eficiente prestación del servicio de justicia.

**Metas de la Categoría Programática**

Ampliación y remodelación de Edificios

174

**Presupuesto de la Categoría Programática por Objeto del Gasto**

4 CONSTRUCCIONES

	\$	8.000.000
Total:	\$	8.000.000

**Obra**

Denominación: **EDIFICIO TRIBUNALES - VILLA LA ANGOSTURA**

Código: **104 2 6**

U. Responsable: **TRIBUNAL SUPERIOR DE JUSTICIA**

**Memoria Descriptiva:**

Esta categoría comprende la construcción del edificio judicial para la localidad de Villa La Angostura, el que albergará a la totalidad de los organismos judiciales de esa ciudad.

Para ello resulta necesario contratar la elaboración del proyecto ejecutivo de un inmueble con una superficie estimada total de 8.000 m<sup>2</sup>, distribuidos en planta baja, planta primer nivel y planta de azotea, con un sector de alcaidía y área de mantenimiento en el sector de subsuelo.

**Objetivo:**

Dotar al Poder Judicial de la Provincia del Neuquén de la infraestructura edilicia necesaria para una eficiente prestación del servicio de justicia.

**Metas de la Categoría Programática**

**Ampliación y remodelación de Edificios**

**115**

**Presupuesto de la Categoría Programática por Objeto del Gasto**

<b>4 CONSTRUCCIONES</b>			
	<b>Total:</b>	<b>\$</b>	<b>5.000.000</b>
		<b>\$</b>	<b>5.000.000</b>

**Obra**Denominación: **EDIFICIO JUDICIAL - ZEBALLOS 178 Y 186**Código: **104 2 10**U. Responsable: **TRIBUNAL SUPERIOR DE JUSTICIA****Memoria Descriptiva**

Esta categoría comprende la obra de ampliación y remodelación de los edificios judiciales ubicados en calle Zeballos N° 178 y N° 186, de la ciudad de Zapala.

La obra incluye la elaboración del proyecto ejecutivo y la construcción de la obra de ampliación y unificación de ambos edificios, ordenando los espacios para dar cumplimiento al programa de necesidades de los diversos organismos.

**Objetivo:**

Dotar al Poder Judicial de la Provincia del Neuquén de la Infraestructura Edilicia necesaria para una eficiente prestación del servicio de justicia.

**Metas de la Categoría Programática**

Ampliación y remodelación de Edificios

18

**Presupuesto de la Categoría Programática por Objeto del Gasto**

4	CONSTRUCCIONES		\$	2.000.000
		Total:	\$	2.000.000



**Obra**

Denominación: **EDIFICIO JUDICIAL – ETCHELUZ Y ZEBALLOS - ZAPALA**

Código: **104 2 11**

U. Responsable: **TRIBUNAL SUPERIOR DE JUSTICIA**

**Memoria Descriptiva**

Esta categoría comprende la obra de reacondicionar la sala de servidores ubicada en el edificio de calle Etcheluz y Zeballos, de la ciudad de Zapala.

Sobre el espacio físico que actualmente ocupan los servidores informáticos en el inmueble, se materializará un cerramiento con estructura metálica y vidrio desde el nivel inferior de piso hasta el cielorraso, otorgando hermeticidad al funcionamiento de dichos equipos, planteando un acceso franco para tareas operativas mediante frentes corredizos. Se prevé también otorgar a dicho espacio aire acondicionado mediante equipamiento mecánico adicional, que garantice el correcto funcionamiento.

**Objetivo:**

Dotar al Poder Judicial de la Provincia del Neuquén de la Infraestructura Edilicia necesaria para una eficiente prestación del servicio de justicia.

**Metas de la Categoría Programática**

Ampliación y remodelación de Edificios

8

**Presupuesto de la Categoría Programática por Objeto del Gasto**

4	CONSTRUCCIONES		\$	2.000.000
		Total:	\$	2.000.000

**Proyecto**Denominación: **AMPLIACIÓN Y REMODELACIÓN DE JUZGADOS DE PAZ**Código: **104 5 0**U. Responsable: **TRIBUNAL SUPERIOR DE JUSTICIA****Memoria Descriptiva:**

El rol que tiene la Justicia de Paz, en especial en el marco de las Leyes N° 2785 y N° 2786, se requiere de un fortalecimiento en infraestructura, máxime en localidades alejadas de las ciudades cabeceras de las Circunscripciones, donde la dispersión geográfica y las necesidades sociales, demandan un mayor acercamiento del servicio de justicia.

Por ello, esta categoría comprende los trabajos de construcción, ampliación y remodelación de los Juzgados de Paz de Añelo, Plaza Huincul, Villa el Chocón, Las Ovejas, Villa Traful, Aluminé, Taquimilán, Tricao Malal y Picún Leufú. Estos trabajos comprenden desde obras nuevas hasta simples remodelaciones.

**Objetivo:**

Dotar al Poder Judicial de la Provincia del Neuquén de la infraestructura edilicia necesaria para una eficiente prestación del servicio de justicia.

**Metas de la Categoría Programática****AMPLIACIÓN Y REMODELACIÓN DE EDIFICIOS****340****Desagregación de la Categoría Programática**

OBR 5	JUZGADO DE PAZ - AÑELO	40	\$	2.000.000
OBR 20	JUZGADO DE PAZ - PLAZA HUINCUL	10	\$	2.000.000
OBR 40	JUZGADO DE PAZ - VILLA EL CHOCÓN	45	\$	5.000.000
OBR 52	JUZGADO DE PAZ - LAS OVEJAS	40	\$	2.000.000
OBR 144	JUZGADO DE PAZ - VILLA TRAFUL	25	\$	2.000.000
OBR 145	JUZGADO DE PAZ - ALUMINÉ	45	\$	5.000.000
OBR 148	JUZGADO DE PAZ - TAQUIMILÁN	45	\$	2.000.000
OBR 153	JUZGADO DE PAZ - TRICAO MALAL	45	\$	2.000.000
OBR 156	JUZGADO DE PAZ - PICÚN LEUFÚ	45	\$	5.000.000

**Total: \$ 27.000.000****Presupuesto de la Categoría Programática por Objeto del Gasto**

4	CONSTRUCCIONES	\$	27.000.000
<b>Total:</b>		<b>\$</b>	<b>27.000.000</b>

**Obra**

Denominación: **JUZGADO DE PAZ - AÑELO**

Código: **104 5 5**

U. Responsable: **TRIBUNAL SUPERIOR DE JUSTICIA**

**Memoria Descriptiva:**

Esta categoría comprende las remodelaciones en el edificio donde funciona el Juzgado de Paz de Añelo, las que comprenden la construcción de baños para personas con movilidad reducida, instalaciones de gas, electricidad, rampas de acceso, carpintería, cambios de pisos y terminaciones.

**Objetivo:**

Dotar al Poder Judicial de la Provincia del Neuquén de la infraestructura edilicia necesaria para una eficiente prestación del servicio de justicia.

**Metas de la Categoría Programática**

Ampliación y remodelación de edificios	40
--	----

**Presupuesto de la Categoría Programática por Objeto del Gasto**

4 CONSTRUCCIONES	\$	2.000.000
Total:	\$	2.000.000

**Obra**Denominación: **JUZGADO DE PAZ – PLAZA HUINCUL**Código: **104 5 20**U. Responsable: **TRIBUNAL SUPERIOR DE JUSTICIA****Memoria Descriptiva:**

Esta categoría comprende la ampliación del inmueble existente incorporando una antecámara al hall de acceso principal y la construcción de una oficina. La superficie a ejecutar es de 32 m<sup>2</sup> cubiertos.

**Objetivo:**

Dotar al Poder Judicial de la Provincia del Neuquén de la infraestructura edilicia necesaria para una eficiente prestación del servicio de justicia.

**Metas de la Categoría Programática**

Ampliación y remodelación de edificios	10
--	----

**Presupuesto de la Categoría Programática por Objeto del Gasto**

4 CONSTRUCCIONES	\$	2.000.000
Total:	\$	2.000.000

**Obra**

Denominación: **JUZGADO DE PAZ - VILLA EL CHOCÓN**  
Código: **104 5 40**  
U. Responsable: **TRIBUNAL SUPERIOR DE JUSTICIA**

**Memoria Descriptiva:**

Esta obra comprende la construcción de un nuevo edificio Judicial destinado al Juzgado de Paz de la localidad de El Chocón mediante el sistema constructivo CORFONE. Incluye: Despacho, oficina, archivo, office, sanitario para el personal judicial, sanitario para personas con movilidad reducida y público en general, sala de espera, sala de máquinas, mesa de entrada, sala de juegos, antecámara.

**Objetivo:**

Dotar al Poder Judicial de la Provincia del Neuquén de la infraestructura edilicia necesaria para una eficiente prestación del servicio de justicia.

**Metas de la Categoría Programática**

Ampliación y remodelación de edificios

45

**Presupuesto de la Categoría Programática por Objeto del Gasto**

4	CONSTRUCCIONES	\$	5.000.000
Total:		\$	5.000.000

**Obra**Denominación: **JUZGADO DE PAZ - LAS OVEJAS**Código: **104 5 52**U. Responsable: **TRIBUNAL SUPERIOR DE JUSTICIA****Memoria Descriptiva:**

Esta categoría comprende la remodelación, refacción y ampliación de la edificación existente. Las remodelaciones y refacciones consisten en transformar el sector de cocina en un nuevo sanitario para personas con movilidad reducida y público en general, demolición de muros, modificación del frente, reubicaciones de sectores, reparaciones de fisuras, modificaciones y reajustes a las instalaciones eléctricas, de agua, cloacas y gas.

Se construirá una rampa de acceso en el exterior, con baranda metálica y un nuevo sector semicubierto en el acceso principal.

**Objetivo:**

Dotar al Poder Judicial de la Provincia del Neuquén de la infraestructura edilicia necesaria para una eficiente prestación del servicio de justicia.

**Metas de la Categoría Programática**

Ampliación y remodelación de edificios	40
--	----

**Presupuesto de la Categoría Programática por Objeto del Gasto**

4 CONSTRUCCIONES	\$	2.000.000
Total:	\$	2.000.000

**Obra**

Denominación: **JUZGADO DE PAZ - VILLA TRAFUL**

Código: **104 5 144**

U. Responsable: **TRIBUNAL SUPERIOR DE JUSTICIA**

**Memoria Descriptiva:**

Esta categoría comprende la ampliación y remodelación completa de la construcción existente. Para ello, se plantea independizar la oficina de la/el juez cerrándola con muros de placa de yeso, demolición del frente de acceso y colocación de un refuerzo estructural con un pórtico metálico. Se prevé renovar por completo la cocina existente, las instalaciones sanitarias, artefactos, griferías, accesorios, revestimientos, mesada y bajo mesada. Se reemplazará el cielorraso, piso cerámico y zócalos, la instalación eléctrica, las instalaciones de cloacas, agua y gas.

Asimismo se incluye la construcción de una sala de espera, sanitario para personas con movilidad reducida y público en general, y acceso principal.

**Objetivo:**

Dotar al Poder Judicial de la Provincia del Neuquén de la infraestructura edilicia necesaria para una eficiente prestación del servicio de justicia.

**Metas de la Categoría Programática**

Ampliación y remodelación de edificios	25
--	----

**Presupuesto de la Categoría Programática por Objeto del Gasto**

4	CONSTRUCCIONES	\$	2.000.000
	Total:	\$	2.000.000

**Obra**Denominación: **JUZGADO DE PAZ - ALUMINÉ**Código: **104 5 145**U. Responsable: **TRIBUNAL SUPERIOR DE JUSTICIA****Memoria Descriptiva:**

Esta categoría comprende la construcción de un nuevo edificio Judicial destinado al Juzgado de Paz de la localidad de Aluminé mediante el sistema constructivo CORFONE. Incluye: despacho, oficina para secretaria/o, archivo, office, sanitario para el personal judicial, sanitario para personas con movilidad reducida y público en general, sala de espera, sala de máquinas, mesa de entrada, sala de juegos y antecámara.

**Objetivo:**

Dotar al Poder Judicial de la Provincia del Neuquén de la infraestructura edilicia necesaria para una eficiente prestación del servicio de justicia.

**Metas de la Categoría Programática**

Ampliación y remodelación de edificios	45
--	----

**Presupuesto de la Categoría Programática por Objeto del Gasto**

4	CONSTRUCCIONES	\$	5.000.000
	Total:	\$	5.000.000



**Obra**

Denominación: **JUZGADO DE PAZ - TAQUIMILÁN**

Código: **104 5 148**

U. Responsable: **TRIBUNAL SUPERIOR DE JUSTICIA**

**Memoria Descriptiva:**

Esta categoría comprende la construcción de un nuevo edificio Judicial destinado al Juzgado de Paz de la localidad de Taquimilán mediante el Sistema Constructivo CORFONE. Incluye: Despacho, oficina para secretaria/o, archivo, office, sanitario para el personal judicial, sanitario para personas con movilidad reducida y público en general, sala de espera, sala de máquinas, mesa de entrada, sala de juegos y antecámara.

**Objetivo:**

Dotar al Poder Judicial de la Provincia del Neuquén de la infraestructura edilicia necesaria para una eficiente prestación del servicio de justicia.

**Metas de la Categoría Programática**

Ampliación y remodelación de edificios

45

**Presupuesto de la Categoría Programática por Objeto del Gasto**

4	CONSTRUCCIONES	\$	2.000.000
Total:		\$	2.000.000

**Obra**Denominación: **JUZGADO DE PAZ - TRICAO MALAL**Código: **104 5 153**U. Responsable: **TRIBUNAL SUPERIOR DE JUSTICIA****Memoria Descriptiva:**

Esta categoría comprende la construcción de un nuevo edificio Judicial destinado al Juzgado de Paz de la localidad de Tricao Malal mediante el sistema constructivo CORFONE. Incluye: despacho, oficina para secretaria/o, archivo, office, sanitario para el personal judicial, sanitario para personas con movilidad reducida y público en general, sala de espera, sala de máquinas, mesa de entrada y sala de juegos, antecámara.

**Objetivo:**

Dotar al Poder Judicial de la Provincia del Neuquén de la infraestructura edilicia necesaria para una eficiente prestación del servicio de justicia.

**Metas de la Categoría Programática**

Ampliación y remodelación de edificios

45

**Presupuesto de la Categoría Programática por Objeto del Gasto**

4	CONSTRUCCIONES	\$	2.000.000
Total:		\$	2.000.000

**Obra**

Denominación: **JUZGADO DE PAZ – PICÚN LEUFÚ**

Código: **104 5 156**

U. Responsable: **TRIBUNAL SUPERIOR DE JUSTICIA**

**Memoria Descriptiva:**

Esta categoría comprende la construcción de un nuevo edificio judicial destinado al Juzgado de Paz de la localidad de Picún Leufú mediante el sistema constructivo CORFONE. Incluye: Despacho, oficina para secretaria/o, archivo, office, sanitario para el personal judicial, sanitario para personas con movilidad reducida y público en general, sala de espera, sala de máquinas, mesa de entrada, sala de juegos y antecámara.

**Objetivo:**

Dotar al Poder Judicial de la Provincia del Neuquén de la infraestructura edilicia necesaria para una eficiente prestación del servicio de justicia.

**Metas de la Categoría Programática**

Ampliación y remodelación de edificios

45

**Presupuesto de la Categoría Programática por Objeto del Gasto**

4	CONSTRUCCIONES	\$	5.000.000
Total:		\$	5.000.000

**Proyecto**Denominación: **AMPLIACIÓN Y REMODELACIÓN DE VIVIENDAS INSTITUCIONALES**Código: **104 8 0**U. Responsable: **TRIBUNAL SUPERIOR DE JUSTICIA****Memoria Descriptiva**

El rol que tiene la Justicia de Paz, en especial en el marco de las Leyes N° 2785 y N° 2786, se requiere de un fortalecimiento en infraestructura, máxime en localidades alejadas de las ciudades cabeceras de las Circunscripciones, donde la dispersión geográfica y las necesidades sociales, demandan un mayor acercamiento del servicio de justicia.

Este proyecto comprende los trabajos de ampliación y remodelación previstos ejecutar en el ejercicio 2.022, sobre la viviendas institucionales en la que funcionan los Juzgados de Paz de Rincón de los Sauces, Las Coloradas, Piedra del Águila y Centenario.

**Objetivo:**

Dotar al Poder Judicial de la Provincia del Neuquén de la infraestructura edilicia necesaria para una eficiente prestación del servicio de justicia.

**Metas de la Categoría Programática****AMPLIACIÓN Y REMODELACIÓN DE EDIFICIOS 120****Desagregación de la Categoría Programática**

OBR 3	JUZGADO DE PAZ - RINCÓN DE LOS SAUCES	30	\$	2.000.000
OBR 5	JUZGADO DE PAZ - LAS COLORADAS	30	\$	2.000.000
OBR 6	JUZGADO DE PAZ - PIEDRA DEL ÁGUILA	25	\$	2.000.000
OBR 7	JUZGADO DE PAZ - CENTENARIO	35	\$	2.000.000
<b>Total:</b>			<b>\$</b>	<b>8.000.000</b>

**Presupuesto de la Categoría Programática por Objeto del Gasto**

4	CONSTRUCCIONES	\$	8.000.000
<b>Total:</b>		<b>\$</b>	<b>8.000.000</b>

**Obra**

Denominación: **JUZGADO DE PAZ – RINCÓN DE LOS SAUCES**

Código: **104 8 3**

U. Responsable: **TRIBUNAL SUPERIOR DE JUSTICIA**

**Memoria Descriptiva**

Esta categoría comprende la remodelación y ampliación del inmueble en el que funciona el Juzgado de Paz de Rincón de los Sauces.

Las remodelaciones incluyen a todos los espacios existentes, incluidos sanitarios y cocina, el cambio de aberturas, agregado de cielorraso, instalación eléctrica y de gas, pintura, reparación de veredas y exteriores entre otras.

Asimismo, se proyecta la construcción de 33 m<sup>2</sup> nuevos, con la siguiente distribución: oficina para el/la juez/a, sanitario para personas con movilidad reducida y público en general, archivo y acceso principal. Esta construcción se realizará con una platea de H°A° como fundación y muros del sistema Steel Framing.

**Objetivo:**

Dotar al Poder Judicial de la Provincia del Neuquén de la infraestructura edilicia necesaria para una eficiente prestación del servicio de justicia.

**Metas de la Categoría Programática**

Ampliación y remodelación de edificios

30

**Presupuesto de la Categoría Programática por Objeto del Gasto**

4	CONSTRUCCIONES	\$	2.000.000
Total:		\$	2.000.000

**Obra**Denominación: **JUZGADO DE PAZ – LAS COLORADAS**Código: **104 8 5**U. Responsable: **TRIBUNAL SUPERIOR DE JUSTICIA****Memoria Descriptiva**

Esta categoría comprende los trabajos de adecuación de un sanitario para personas con movilidad reducida y público en general, modificación del acceso generando un hall, reubicación de la cocina, reparación de sanitario existente, trabajos de albañilería, pintura y placas de yeso. Se contempla reemplazar la instalación eléctrica y la instalación de red de datos. En cocina y sanitario, se reemplazará la cañería de cloacas y de agua fría y caliente.

**Objetivo:**

Dotar al Poder Judicial de la Provincia del Neuquén de la infraestructura edilicia necesaria para una eficiente prestación del servicio de justicia.

**Metas de la Categoría Programática**

Ampliación y remodelación de edificios

30

**Presupuesto de la Categoría Programática por Objeto del Gasto**

4	CONSTRUCCIONES	\$	2.000.000
Total:		\$	2.000.000

**Obra**

Denominación: **JUZGADO DE PAZ – PIEDRA DEL ÁGUILA**

Código: **104 8 6**

U. Responsable: **TRIBUNAL SUPERIOR DE JUSTICIA**

**Memoria Descriptiva**

Esta categoría comprende la modificación en etapas del inmueble existente. La primera etapa contempla la refacción del acceso principal con antecámara o sala de espera que se comparte con el Registro Civil. La segunda etapa, comprende la ampliación de superficie en dos oficinas. Se materializará con un sistema de construcción en seco, del tipo Steel Framing.

**Objetivo:**

Dotar al Poder Judicial de la Provincia del Neuquén de la infraestructura edilicia necesaria para una eficiente prestación del servicio de justicia.

**Metas de la Categoría Programática**

Ampliación y remodelación de edificios

25

**Presupuesto de la Categoría Programática por Objeto del Gasto**

4	CONSTRUCCIONES	\$	2.000.000
Total:		\$	2.000.000

**Obra**Denominación: **JUZGADO DE PAZ – CENTENARIO**Código: **104 8 7**U. Responsable: **TRIBUNAL SUPERIOR DE JUSTICIA****Memoria Descriptiva**

Esta categoría comprende las diferentes etapas en las que se remodelará el inmueble en el que funciona el Juzgado de Paz de Centenario. La primera etapa consiste en la modificación del acceso principal y construcción de una rampa para personas con movilidad reducida. La segunda, consiste en la reforma de la mesa de entrada y la construcción de un baño para personas con movilidad reducida, y por último, una tercera etapa en la que se modificarán los baños y cocina existentes.

**Objetivo:**

Dotar al Poder Judicial de la Provincia del Neuquén de la infraestructura edilicia necesaria para una eficiente prestación del servicio de justicia.

**Metas de la Categoría Programática**

Ampliación y remodelación de edificios

35

**Presupuesto de la Categoría Programática por Objeto del Gasto**

4	CONSTRUCCIONES	\$	2.000.000
Total:		\$	2.000.000



**Programa**Denominación: **FORTALECIMIENTO INSTITUCIONAL DEL PODER JUDICIAL**Código: **111 0 0**U. Responsable: **TRIBUNAL SUPERIOR DE JUSTICIA****Memoria Descriptiva**

Un servicio de justicia accesible, requiere contar con procesos claros, simples, flexibles y rápidos, que permitan mejorar la experiencia de los usuarios, en especial, de los más vulnerables.

En ese sentido, el avance tecnológico y su implementación gradual en los procesos de la gestión judicial permitieron incorporar nuevos canales de interacción con la ciudadanía, diseñar procesos eficientes y eficaces, con una mayor capacidad de respuesta.

El aislamiento social, preventivo y obligatorio con motivo de la situación de pandemia provocada por el COVID-19, marcó la necesidad de acelerar este proceso de innovación e incorporación de estas nuevas tecnologías en la gestión judicial. Esta realidad, conlleva a emprender un camino de constante actualización en la plataforma tecnológica en pos de contribuir a la mejora del servicio de justicia.

**Objetivo:**

Modernizar los sistemas informáticos troncales utilizados en los procesos de gestión judicial de este Poder.

**Metas de la Categoría Programática****PORCENTAJE DE AVANCE/DESARROLLO****20****Desagregación de la Categoría Programática**

<b>PRY 3</b>	<b>PROYECTO DE MODERNIZACIÓN DE SISTEMAS INFORMÁTICOS DE GESTIÓN JUDICIAL</b>	<b>\$</b>	<b>50.000.000</b>
--------------	---	-----------	-------------------

<b>Total:</b>	<b>\$</b>	<b>50.000.000</b>
---------------	-----------	-------------------

**Presupuesto de la Categoría Programática por Objeto del Gasto**

<b>4 BIENES DE USO</b>	<b>\$</b>	<b>50.000.000</b>
------------------------	-----------	-------------------

<b>Total:</b>	<b>\$</b>	<b>50.000.000</b>
---------------	-----------	-------------------

## Proyecto

Denominación: **PROYECTO DE MODERNIZACIÓN DE SISTEMAS INFOMÁTICOS DE GESTIÓN**

**JUDICIAL**

Código: **111 3 000**

U. Responsable: **TRIBUNAL SUPERIOR DE JUSTICIA**

## Memoria Descriptiva

Las leyes N° 2.819 y 3.290 han introducido un cambio de paradigma en la interacción de la Administración Pública Provincial con la ciudadanía. Así, los ciudadanos de la Provincia gozan del derecho a ser atendidos en forma personal o virtual, de manera ágil, rápida y eficiente, obligando a los Organismo Públicos a integrar y compartir la información pública de sus bases de datos. En esa dirección, se crea el Ecosistema de Integrabilidad Digital Neuquino como red de componentes que garantizan la seguridad, confidencialidad, trazabilidad y no repudio en el intercambio de datos, procesos y servicios digitales realizados entre los sistemas informáticos que usan las personas humanas o las distintas entidades jurídicas, para brindar evidencia legal de dichos intercambios en todas las situaciones; siendo miembros de este Ecosistema, los tres Poderes del Estado Provincial.

En este contexto, resulta oportuno y estratégico, el desarrollo e implementación del proyecto de modernización integral de los procesos y sistemas informáticos utilizados en la gestión judicial, con miras a la consolidación de la modalidad "digital" en el acceso y prestación del servicio de justicia, la automatización de tareas, la despaperización a través de la utilización del expediente electrónico, la interoperabilidad e integrabilidad con los miembros del Ecosistema de Integrabilidad Digital Neuquino.

Este proyecto involucra una reingeniería integral, incluyendo la infraestructura tecnológica, soporte técnico y adquisición de soluciones tecnológicas; y tendrá impacto en todos los organismos del Poder Judicial, sean administrativos o jurisdiccionales. Se abordará sobre la base de dos ejes: el primero comprenderá la revisión y definición de los procesos troncales de los organismos; y el segundo, el diseño de estrategias en la utilización más eficiente de las tecnologías disponibles y la incorporación de nuevas tecnologías de vanguardia.

En función de este amplio alcance, su desarrollo e implementación abarcará estimativamente cinco años, previéndose en el ejercicio 2022 la ejecución de su primera etapa.

## Objetivo:

Modernizar los procesos y sistemas informáticos troncales utilizados en la gestión judicial de este Poder.

Posibilitar la interoperabilidad e integralidad de los sistemas de gestión judicial en el Ecosistema de Integrabilidad Digital Neuquino.

### Metas de la Categoría Programática

PORCENTAJE DE AVANCE/DESARROLLO

20

### Presupuesto de la Categoría Programática por Objeto del Gasto

4 BIENES DE USO	\$	50.000.000
Total:	\$	50.000.000

PROVINCIA DEL NEUQUÉN  
PODER JUDICIAL  
PRESUPUESTO GENERAL DE GASTOS  
EJERCICIO 2022  
JURISDICCIÓN: 06  
S.A.: 06

PLANILLA B

PRESUPUESTO DE LA JURISDICCIÓN POR CATEGORÍAS PROGRAMÁTICAS

DESCRIPCIÓN DE LA CATEGORÍA			TOTALES
ACE	1	CONDUCCIÓN SUPERIOR - PODER JUDICIAL	\$ 409.347.524
ACE	2	SERVICIO DE CAPACITACIÓN Y FORTALECIMIENTO INSTITUCIONAL	\$ 26.750.000
ACE	3	ADMINISTRACIÓN GENERAL	\$ 124.800.000
ACE	4	ADMINISTRACIÓN ECONÓMICA Y FINANCIERA	\$ 323.000.000
ACE	5	ARCHIVO GENERAL Y REGISTRO DE JUICIOS UNIVERSALES	\$ 89.050.000
ACE	6	SERVICIO DE TECNOLOGÍA DE LA INFORMACIÓN Y LA COMUNICACIÓN	\$ 473.050.000
ACE	7	SERVICIO DE MANTENIMIENTO Y CONSERVACIÓN DE LA INFRAESTRUCTURA JUDICIAL	\$ 526.500.000
ACE	8	TRANSVERSALIZACIÓN E IMPLEMENTACIÓN DE LA PERSPECTIVA DE GÉNERO	\$ 7.150.000
ACE	9	SERVICIO DE BIBLIOTECA Y JURISPRUDENCIA	\$ 84.850.000
ACE	10	ADMINISTRACIÓN DE RECURSOS HUMANOS	\$ 428.500.000
ACE	21	FORTALECIMIENTO INSTITUCIONAL PARA EL ACCESO A LA JUSTICIA	\$ 22.990.000
ACO	12	MANDAMIENTOS Y NOTIFICACIONES	\$ 369.000.000
ACO	14	SERVICIOS PERICIALES	\$ 597.800.000
ACO	17	CONTROL DE LA GESTIÓN INTERNA DE ORGANISMOS JUDICIALES	\$ 56.900.000
PRG	31	JUSTICIA DE PRIMERA INSTANCIA DEL FUERO CIVIL	\$ 2.915.550.000
PRG	32	JUSTICIA DE SEGUNDA INSTANCIA FUERO CIVIL	\$ 563.250.000
PRG	33	REGISTRO PÚBLICO DE COMERCIO	\$ 57.750.000
PRG	35	JUSTICIA DE INSTANCIA ÚNICA - EXTRAORDINARIA	\$ 290.500.000
PRG	36	MINISTERIO PÚBLICO FISCAL	\$ 2.400.250.000
PRG	37	MINISTERIO PÚBLICO DE LA DEFENSA	\$ 2.577.050.000
PRG	38	REGISTRO DE LA PROPIEDAD INMUEBLE	\$ 266.260.000
PRG	39	JUSTICIA DE PAZ	\$ 682.950.000
PRG	40	JUSTICIA ELECTORAL	\$ 51.950.000
PRG	43	JUSTICIA PENAL	\$ 1.437.900.000
PRG	44	JUSTICIA DEL FUERO PROCESAL ADMINISTRATIVO	\$ 107.650.000
PRG	45	PROMOCIÓN Y ASISTENCIA DE LA ADOPCIÓN	\$ 63.800.000
PRG	70	TRATAMIENTO DE SITUACIONES DE VIOLENCIA EN SEDE JUDICIAL	\$ 892.800.000
PRG	104	CONSTRUCCIÓN DE EDIFICIOS PARA LA ADMINISTRACIÓN DE JUSTICIA	\$ 125.000.000
PRG	111	FORTALECIMIENTO INSTITUCIONAL DEL PODER JUDICIAL	\$ 50.000.000
TOTAL:			\$ 16.022.347.524

PRESUPUESTO DE LA JURISDICCIÓN POR OBJETO DEL GASTO

1	GASTO EN PERSONAL	\$ 14.327.347.524
2	BIENES DE CONSUMO	\$ 100.000.000
3	SERVICIOS NO PERSONALES	\$ 1.220.000.000
4	BIENES DE USO	\$ 375.000.000
TOTAL:		\$ 16.022.347.524

Firmado digitalmente por:  
GUERREIRO Lorena Isabel Soledad  
Fecha y hora: 27.10.2021 15:18:12

PROVINCIA DEL NEUQUÉN  
PODER JUDICIAL  
PRESUPUESTO GENERAL  
EJERCICIO 2022  
JURISDICCIÓN: 06  
S.A.: 06

**PROYECTO DE PRESUPUESTO 2022**  
**PLANILLA I**

**CUENTA CORRIENTE - CUENTA DE CAPITAL - FINANCIAMIENTO**

<b>I INGRESOS CORRIENTES</b>	<b>\$ 15.997.347.524</b>
Ingresos Tributarios - Coparticipación Federal de Impuestos	\$ 12.186.747.524
Ingresos No Tributarios - Recursos Propios	\$ 350.000.000
Contribuciones Figurativas para Gastos Corrientes	\$ 3.460.600.000
<b>II GASTOS CORRIENTES</b>	<b>\$ 15.647.347.524</b>
Gasto en Personal	\$ 14.327.347.524
Bienes de Consumo	\$ 100.000.000
Servicios No Personales	\$ 1.220.000.000
<b>III RESULTADO CUENTA CORRIENTE:</b>	<b>\$ 350.000.000</b>
<b>IV RECURSOS DE CAPITAL</b>	<b>\$ 25.000.000</b>
Contribuciones Figurativas para Gastos de Capital	\$ 25.000.000
<b>V GASTOS DE CAPITAL</b>	<b>\$ 375.000.000</b>
Bienes de Uso: Maquinarias, equipos y otros bienes	\$ 250.000.000
Bienes de Uso: Construcciones	\$ 125.000.000
<b>Total Recursos (I + IV)</b>	<b>\$ 16.022.347.524</b>
<b>Total Gastos (II + V)</b>	<b>\$ 16.022.347.524</b>

Firmado digitalmente por:  
GUERREIRO Lorena Isabel Soledad  
Fecha y hora: 27.10.2021 15:18:13

PROVINCIA DEL NEUQUÉN  
PODER JUDICIAL  
PRESUPUESTO GENERAL DE GASTOS  
2022  
JURISDICCIÓN: 06  
S.A.: 06

PLANILLA III						
NÓMINA DE LAS CATEGORÍAS DE PROGRAMA						
Jur: 06 SA: 06 PODER JUDICIAL						
				DENOMINACIÓN	UNIDAD RESPONSABLE	
ACE	001			CONDUCCIÓN SUPERIOR - PODER JUDICIAL	TRIBUNAL SUPERIOR DE JUSTICIA	
ACE	002			SERVICIO DE CAPACITACIÓN Y FORTALECIMIENTO INSTITUCIONAL	TRIBUNAL SUPERIOR DE JUSTICIA	
ACE	003			ADMINISTRACIÓN GENERAL	ADMINISTRACIÓN GENERAL	
ACE	004			ADMINISTRACIÓN ECONÓMICA Y FINANCIERA	ADMINISTRACIÓN GENERAL	
ACE	005			ARCHIVO GENERAL Y REGISTRO DE JUICIOS UNIVERSALES	ADMINISTRACIÓN GENERAL	
ACE	006			SERVICIO DE TECNOLOGÍA DE LA INFORMACIÓN Y LA COMUNICACIÓN	SECRETARÍA DE SUPERINTENDENCIA	
ACE	007			SERVICIO DE MANTENIMIENTO Y CONSERVACIÓN DE LA INFRAESTRUCTURA JUDICIAL	SECRETARÍA DE SUPERINTENDENCIA	
ACE	008			TRANSVERSALIZACIÓN E IMPLEMENTACIÓN DE LA PERSPECTIVA DE GÉNERO	TRIBUNAL SUPERIOR DE JUSTICIA	
ACE	009			SERVICIO DE BIBLIOTECA Y JURISPRUDENCIA	SECRETARÍA DE SUPERINTENDENCIA	
ACE	010			ADMINISTRACIÓN DE RECURSOS HUMANOS	TRIBUNAL SUPERIOR DE JUSTICIA	
ACE	021			FORTALECIMIENTO INSTITUCIONAL PARA EL ACCESO A LA JUSTICIA	TRIBUNAL SUPERIOR DE JUSTICIA	
ACO	012			MANDAMIENTOS Y NOTIFICACIONES	SECRETARÍA DE SUPERINTENDENCIA	
ACO	014			SERVICIOS PERICIALES	SECRETARÍA DE SUPERINTENDENCIA	
ACO	017			CONTROL DE LA GESTIÓN INTERNA DE ORGANISMOS JUDICIALES	TRIBUNAL SUPERIOR DE JUSTICIA	
PRG	031			JUSTICIA DE PRIMERA INSTANCIA DEL FUERO CIVIL	TRIBUNAL SUPERIOR DE JUSTICIA	
PRG	031	SUB	000	SERVICIO DE MEDIACIÓN FAMILIAR	TRIBUNAL SUPERIOR DE JUSTICIA	
PRG	031	SUB	001	JUSTICIA DE PRIMERA INSTANCIA DEL FUERO CIVIL - II A V CIRCUNSCRIPCIÓN	TRIBUNAL SUPERIOR DE JUSTICIA	
PRG	031	SUB	002	JUSTICIA DE PRIMERA INSTANCIA DEL FUERO LABORAL - I CIRCUNSCRIPCIÓN	TRIBUNAL SUPERIOR DE JUSTICIA	
PRG	031	SUB	003	JUSTICIA DE PRIMERA INSTANCIA DEL FUERO DE FAMILIA - II A V CIRCUNSCRIPCIÓN	TRIBUNAL SUPERIOR DE JUSTICIA	
PRG	031	SUB	004	JUSTICIA DE PROCESOS EJECUTIVOS	TRIBUNAL SUPERIOR DE JUSTICIA	
PRG	031	SUB	006	JUSTICIA DE PRIMERA INSTANCIA DEL FUERO CIVIL - I CIRCUNSCRIPCIÓN	TRIBUNAL SUPERIOR DE JUSTICIA	
PRG	031	SUB	007	JUSTICIA DE PRIMERA INSTANCIA DEL FUERO DE FAMILIA - I CIRCUNSCRIPCIÓN	TRIBUNAL SUPERIOR DE JUSTICIA	
PRG	032			JUSTICIA DE SEGUNDA INSTANCIA FUERO CIVIL	TRIBUNAL SUPERIOR DE JUSTICIA	
PRG	033			REGISTRO PÚBLICO DE COMERCIO	TRIBUNAL SUPERIOR DE JUSTICIA	
PRG	035			JUSTICIA DE INSTANCIA ÚNICA - EXTRAORDINARIA	TRIBUNAL SUPERIOR DE JUSTICIA	
PRG	035	SUB	001	JUSTICIA DE INSTANCIA EXTRAORDINARIA - FUERO PENAL	TRIBUNAL SUPERIOR DE JUSTICIA	
PRG	035	SUB	002	JUSTICIA DE INSTANCIA EXTRAORDINARIA - FUERO CIVIL	TRIBUNAL SUPERIOR DE JUSTICIA	
PRG	035	SUB	003	JUSTICIA DE INSTANCIA EXTRAORDINARIA - FUERO PROCESAL ADMINISTRATIVO - JUSTICIA DE INSTANCIA ÚNICA	TRIBUNAL SUPERIOR DE JUSTICIA	
PRG	036			MINISTERIO PÚBLICO FISCAL	MINISTERIO PÚBLICO FISCAL	
PRG	036			CONDUCCIÓN SUPERIOR - MINISTERIO PÚBLICO FISCAL	MINISTERIO PÚBLICO FISCAL	
PRG	036	SUB	001	SISTEMA PENAL	MINISTERIO PÚBLICO FISCAL	
PRG	036	SUB	003	SERVICIO DE MEDIACIÓN Y CONCILIACIÓN PENAL	MINISTERIO PÚBLICO FISCAL	
PRG	036	SUB	004	SERVICIO DE ASISTENCIA A VÍCTIMAS Y TESTIGOS	MINISTERIO PÚBLICO FISCAL	
PRG	036	SUB	005	ACCESO A JUSTICIA - GESTIÓN NO ADVERSARIAL	MINISTERIO PÚBLICO FISCAL	
PRG	037			MINISTERIO PÚBLICO DE LA DEFENSA	MINISTERIO PÚBLICO DE LA DEFENSA	
PRG	037			CONDUCCIÓN SUPERIOR - MINISTERIO PÚBLICO DE LA DEFENSA	MINISTERIO PÚBLICO DE LA DEFENSA	
PRG	037	SUB	001	DEFENSA CIVIL	MINISTERIO PÚBLICO DE LA DEFENSA	
PRG	037	SUB	002	DEFENSA PENAL	MINISTERIO PÚBLICO DE LA DEFENSA	
PRG	037	SUB	003	DEFENSA DE LOS DERECHOS DEL NIÑO Y ADOLESCENTE	MINISTERIO PÚBLICO DE LA DEFENSA	
PRG	038			REGISTRO DE LA PROPIEDAD INMUEBLE	ADMINISTRACIÓN GENERAL	
PRG	039			JUSTICIA DE PAZ	TRIBUNAL SUPERIOR DE JUSTICIA	
PRG	040			JUSTICIA ELECTORAL	TRIBUNAL SUPERIOR DE JUSTICIA	
PRG	043			JUSTICIA PENAL	TRIBUNAL SUPERIOR DE JUSTICIA	
PRG	043			SOPORTE Y APOYO A LA ACTIVIDAD JURISDICCIONAL PENAL	TRIBUNAL SUPERIOR DE JUSTICIA	
PRG	043	SUB	001	COLEGIO DE JUECES	TRIBUNAL SUPERIOR DE JUSTICIA	
PRG	043	SUB	002	JUSTICIA PENAL DEL NIÑO Y ADOLESCENTE	TRIBUNAL SUPERIOR DE JUSTICIA	
PRG	043	SUB	003	JUEGADOS DE EJECUCIÓN PENAL	TRIBUNAL SUPERIOR DE JUSTICIA	
PRG	043	SUB	004	TRIBUNAL DE IMPUGNACIÓN	TRIBUNAL SUPERIOR DE JUSTICIA	
PRG	044			JUSTICIA DEL FUERO PROCESAL ADMINISTRATIVO	TRIBUNAL SUPERIOR DE JUSTICIA	
PRG	045			PROMOCIÓN Y ASISTENCIA DE LA ADOPCIÓN	TRIBUNAL SUPERIOR DE JUSTICIA	
PRG	070			TRATAMIENTO DE SITUACIONES DE VIOLENCIA EN SEDE JUDICIAL	TRIBUNAL SUPERIOR DE JUSTICIA	

Firmado digitalmente por:  
GUERREIRO Lorena Isabel Soledad  
Fecha y hora: 27.10.2021 15:18:14

PROVINCIA DEL NEUQUÉN  
PODER JUDICIAL  
PRESUPUESTO GENERAL DE GASTOS  
2022  
JURISDICCión: 06  
S.A.: 06

PLANILLA III				
Nómina de las Categorías de Programa				
Jur: 06	SA: 06	PODER JUDICIAL		
DENOMINACIÓN				UNIDAD RESPONSABLE
PRG 104	PRY	OBR	CONSTRUCCIÓN EDIFICIOS PARA LA ADMINISTRACIÓN DE JUSTICIA	TRIBUNAL SUPERIOR DE JUSTICIA
PRG 104	PRY	001	EDIFICIOS JUDICIALES - I CIRCUNSCRIPCIÓN JUDICIAL	TRIBUNAL SUPERIOR DE JUSTICIA
PRG 104	PRY	001	EDIFICIO JUDICIAL - CALLE LELOIR Nº 686 - NEUQUEN CAPITAL	TRIBUNAL SUPERIOR DE JUSTICIA
PRG 104	PRY	001	EDIFICIO JUDICIAL - CALLE RIVADAVIA Nº 205 - NEUQUEN CAPITAL	TRIBUNAL SUPERIOR DE JUSTICIA
PRG 104	PRY	001	EDIFICIO JUDICIAL - CALLE YRIGOYEN Nº 175 - NEUQUEN CAPITAL	TRIBUNAL SUPERIOR DE JUSTICIA
PRG 104	PRY	001	EDIFICIO JUDICIAL - PLOTTIER	TRIBUNAL SUPERIOR DE JUSTICIA
PRG 104	PRY	001	EDIFICIO JUDICIAL - AÑELO	TRIBUNAL SUPERIOR DE JUSTICIA
PRG 104	PRY	001	EDIFICIO JUDICIAL - SAN PATRICIO DEL CHAÑAR	TRIBUNAL SUPERIOR DE JUSTICIA
PRG 104	PRY	001	EDIFICIO JUDICIAL - RINCÓN DE LOS SAUCES	TRIBUNAL SUPERIOR DE JUSTICIA
PRG 104	PRY	001	EDIFICIO TRIBUNALES - CENTENARIO	TRIBUNAL SUPERIOR DE JUSTICIA
PRG 104	PRY	002	CONSTRUCCIÓN EDIFICIOS - INTERIOR PROVINCIAL	TRIBUNAL SUPERIOR DE JUSTICIA
PRG 104	PRY	002	EDIFICIO JUDICIAL - III CIRCUNSCRIPCIÓN JUDICIAL - ZAPALA	TRIBUNAL SUPERIOR DE JUSTICIA
PRG 104	PRY	002	EDIFICIO TRIBUNALES - JUNÍN DE LOS ANDES	TRIBUNAL SUPERIOR DE JUSTICIA
PRG 104	PRY	002	EDIFICIO TRIBUNALES - CHOS MALAL	TRIBUNAL SUPERIOR DE JUSTICIA
PRG 104	PRY	002	EDIFICIO TRIBUNALES - VILLA LA ANGOSTURA	TRIBUNAL SUPERIOR DE JUSTICIA
PRG 104	PRY	002	EDIFICIO JUDICIAL - ZEBALLOS 178 Y 186 - ZAPALA	TRIBUNAL SUPERIOR DE JUSTICIA
PRG 104	PRY	002	EDIFICIO JUDICIAL - ETCHELUIZ Y ZEBALLOS - ZAPALA	TRIBUNAL SUPERIOR DE JUSTICIA
PRG 104	PRY	005	AMPLIACIÓN Y REMODELACIÓN DE JUZGADOS DE PAZ	TRIBUNAL SUPERIOR DE JUSTICIA
PRG 104	PRY	005	JUZGADO DE PAZ - AÑELO	TRIBUNAL SUPERIOR DE JUSTICIA
PRG 104	PRY	005	JUZGADO DE PAZ - PLAZA HUINCUL	TRIBUNAL SUPERIOR DE JUSTICIA
PRG 104	PRY	005	JUZGADO DE PAZ - VILLA EL CHOCÓN	TRIBUNAL SUPERIOR DE JUSTICIA
PRG 104	PRY	005	JUZGADO DE PAZ - LAS OVEJAS	TRIBUNAL SUPERIOR DE JUSTICIA
PRG 104	PRY	005	JUZGADO DE PAZ - VILLA TRAFUL	TRIBUNAL SUPERIOR DE JUSTICIA
PRG 104	PRY	005	JUZGADO DE PAZ - ALLIMÉ	TRIBUNAL SUPERIOR DE JUSTICIA
PRG 104	PRY	005	JUZGADO DE PAZ - TAQUIMILÁN	TRIBUNAL SUPERIOR DE JUSTICIA
PRG 104	PRY	005	JUZGADO DE PAZ - TRICAO MALAL	TRIBUNAL SUPERIOR DE JUSTICIA
PRG 104	PRY	005	JUZGADO DE PAZ - PICÚN LEUFÚ	TRIBUNAL SUPERIOR DE JUSTICIA
PRG 104	PRY	008	AMPLIACIÓN Y REMODELACIÓN DE VIVIENDAS INSTITUCIONALES	TRIBUNAL SUPERIOR DE JUSTICIA
PRG 104	PRY	008	JUZGADO DE PAZ - RINCÓN DE LOS SAUCES	TRIBUNAL SUPERIOR DE JUSTICIA
PRG 104	PRY	008	JUZGADO DE PAZ - LAS COLORADAS	TRIBUNAL SUPERIOR DE JUSTICIA
PRG 104	PRY	008	JUZGADO DE PAZ - PIEDRA DEL ÁGUILA	TRIBUNAL SUPERIOR DE JUSTICIA
PRG 104	PRY	008	JUZGADO DE PAZ - CENTENARIO	TRIBUNAL SUPERIOR DE JUSTICIA
PRG 111		0	FORTALECIMIENTO INSTITUCIONAL DEL PODER JUDICIAL	TRIBUNAL SUPERIOR DE JUSTICIA
PRG 111	PRY	3	PROYECTO DE MODERNIZACIÓN DE SISTEMAS INFORMÁTICOS DE GESTIÓN JUDICIAL	TRIBUNAL SUPERIOR DE JUSTICIA

PROVINCIA DEL NEUQUÉN  
PODER JUDICIAL  
PRESUPUESTO GENERAL DE GASTOS  
EJERCICIO 2022

JURISDICCIÓN: 6  
S.A.: 06  
U.O.: 1 TRIBUNAL SUPERIOR DE JUSTICIA

PROGRAMA 104 - CONSTRUCCION EDIFICIOS PARA LA ADMINISTRACION DE JUSTICIA

PLANILLA IV

CAT. PRG NIVEL 2	CAT. PRG NIVEL 3	FU.FI	Ubic. Geográfica	DENOMINACIÓN OBRAS	TOTAL OBRAS
PRY 1	OBR 1	2112	0056	EDIFICIO JUDICIAL - CALLE LELOIR N° 686 - NEUQUEN CAPITAL	\$ 4.000.000
PRY 1	OBR 2	2112	0056	EDIFICIO JUDICIAL - CALLE RIVADAVIA N° 205 - NEUQUEN CAPITAL	\$ 5.000.000
PRY 1	OBR 3	2112	0056	EDIFICIO JUDICIAL - CALLE YRIGOYEN N° 175 - NEUQUEN CAPITAL	\$ 2.000.000
PRY 1	OBR 4	2112	0070	EDIFICIO JUDICIAL - PLOTTIER	\$ 13.000.000
PRY 1	OBR 5	2112	0014	EDIFICIO JUDICIAL - AÑELO	\$ 3.000.000
PRY 1	OBR 6	2112	0021	EDIFICIO JUDICIAL - SAN PATRICIO DEL CHAÑAR	\$ 10.000.000
PRY 1	OBR 7	2112	0210	EDIFICIO JUDICIAL - RINCÓN DE LOS SAUCES	\$ 5.000.000
PRY 1	OBR 8	2112	0042	EDIFICIO TRIBUNALES - CENTENARIO	\$ 3.000.000
PRY 2	OBR 2	1111	0245	EDIFICIO JUDICIAL - III CIRCUNSCRIPCIÓN JUDICIAL - ZAPALA	\$ 25.000.000
PRY 2	OBR 3	2112	0112	EDIFICIO TRIBUNALES - JUNÍN DE LOS ANDES	\$ 3.000.000
PRY 2	OBR 4	2112	0098	EDIFICIO TRIBUNALES - CHOS MALAL	\$ 8.000.000
PRY 2	OBR 6	2112	0133	EDIFICIO TRIBUNALES - VILLA LA ANGOSTURA	\$ 5.000.000
PRY 2	OBR 10	2112	0245	EDIFICIO JUDICIAL - ZEBALLOS 178 Y 186 - ZAPALA	\$ 2.000.000
PRY 2	OBR 11	2112	0245	EDIFICIO JUDICIAL - ETHELUZ Y ZEBALLOS - ZAPALA	\$ 2.000.000
PRY 5	OBR 5	2112	0014	JUZGADO DE PAZ - AÑELO	\$ 2.000.000
PRY 5	OBR 20	2112	0063	JUZGADO DE PAZ - PLAZA HUINCUL	\$ 2.000.000
PRY 5	OBR 40	2112	0084	JUZGADO DE PAZ - VILLA EL CHOCÓN	\$ 5.000.000
PRY 5	OBR 52	2112	0154	JUZGADO DE PAZ - LAS OVEJAS	\$ 2.000.000
PRY 5	OBR 144	2112	4650	JUZGADO DE PAZ - VILLA TRAFUL	\$ 2.000.000
PRY 5	OBR 145	2112	0007	JUZGADO DE PAZ - ALUMINÉ	\$ 5.000.000
PRY 5	OBR 148	2112	0189	JUZGADO DE PAZ - TAQUIMILÁN	\$ 2.000.000
PRY 5	OBR 153	2112	0105	JUZGADO DE PAZ - TRICAO MALAL	\$ 2.000.000
PRY 5	OBR 156	2112	0217	JUZGADO DE PAZ - PICÚN LEUFÚ	\$ 5.000.000
PRY 8	OBR 3	2112	0210	JUZGADO DE PAZ - RINCÓN DE LOS SAUCES	\$ 2.000.000
PRY 8	OBR 5	2112	0028	JUZGADO DE PAZ - LAS COLORADAS	\$ 2.000.000
PRY 8	OBR 6	2112	0035	JUZGADO DE PAZ - PIEDRA DEL ÁGUILA	\$ 2.000.000
PRY 8	OBR 7	2112	0042	JUZGADO DE PAZ - CENTENARIO	\$ 2.000.000
TOTAL					\$ 125.000.000

Firmado digitalmente por:  
GUERREIRO Lorena Isabel Soledad  
Fecha y hora: 27.10.2021 15:18:14

PROVINCIA DEL NEUQUÉN  
PODER JUDICIAL  
PRESUPUESTO GENERAL : RECURSOS  
EJERCICIO 2022  
JURISDICCION: 06  
S.A.: 06

PLANILLA A

COMPOSICIÓN DE LOS RECURSOS POR CARÁCTER ECONÓMICO

RUBROS	TOTAL
<b>INGRESOS CORRIENTES</b>	<b>\$ 15.997.347.524</b>
<b>RECURSOS TRIBUTARIOS</b>	<b>\$ 12.186.747.524</b>
LEY 1971 - PODER JUDICIAL - AUTARQUÍA FINANCIERA (Coparticipación Federal de Impuestos)	\$ 12.186.747.524
<b>RECURSOS NO TRIBUTARIOS</b>	<b>\$ 350.000.000</b>
LEY 1971 Art. 3° Inc. "D"	\$ 13.990.000
TASA DE JUSTICIA - REGISTRO PÚBLICO DE COMERCIO	\$ 13.190.000
TASA DE JUSTICIA - REGISTRO DE LA PROPIEDAD INMUEBLE	\$ 109.660.000
TASAS DE JUSTICIA - JUZGADOS	\$ 185.900.000
TASA DE JUSTICIA - PERICIAS ANATOMOPATOLÓGICAS	\$ 200.000
INGRESOS A.R.T. - PODER JUDICIAL	\$ 14.880.000
MULTAS - PODER JUDICIAL	\$ 4.830.000
AFECTACIONES Y DEVOLUCIONES VARIAS AL PODER JUDICIAL	\$ 720.000
INGRESOS VARIOS - PODER JUDICIAL	\$ 5.460.000
HONORARIOS DEFENSORES OFICIALES ART. 3° LEY 2113	\$ 1.170.000
<b>CONTRIBUCIONES FIGURATIVAS PARA FINANCIAR GASTOS CORRIENTES</b>	<b>\$ 3.460.600.000</b>
<b>RECURSOS DE CAPITAL</b>	<b>\$ 25.000.000</b>
CONTR.FIGURATIVAS PARA FINANCIAR GASTOS DE CAPITAL	\$ 25.000.000
<b>TOTAL DE RECURSOS</b>	<b>\$ 16.022.347.524</b>

Firmado digitalmente por:  
GUERREIRO Lorena Isabel Soledad  
Fecha y hora: 27.10.2021 15:18:12



PROVINCIA DEL NEUQUÉN  
PODER JUDICIAL  
PRESUPUESTO GENERAL  
EJERCICIO 2022  
JURISDICCION: 06  
S.A.: 06

PLANILLA II

PROVINCIA DEL NEUQUÉN Proyecto de Presupuesto 2022		CUENTA AHORRO - INVERSIÓN - FINANCIAMIENTO			
Concepto	TOTAL	FONDOS DE ORIGEN PROVINCIAL			
		Afect p/Leyes Provinciales 3120	Tesoro Provincial 1111	Propios Org. Descentraliz 2112	
<b>Ingresos Corrientes</b>	<b>\$ 15.997.347.524</b>	<b>\$ 12.186.747.524</b>	<b>\$ 3.460.600.000</b>	<b>\$ 350.000.000</b>	
Distribución Secundaria Ley 23.548 (Coparticipación Federal de Impuestos)	\$ 12.186.747.524	\$ 12.186.747.524	-	-	
Contribuciones Figurativas para Gastos Corrientes	\$ 3.460.600.000	-	\$ 3.460.600.000	-	
<b>Ingresos No Tributarios</b>	<b>\$ 350.000.000</b>	<b>\$ -</b>	<b>\$ -</b>	<b>\$ 350.000.000</b>	
Ley 1971 Art. 3 Inc. "D"	\$ 13.990.000	-	-	-	13.990.000
Tasa de Justicia - Registro Público de Comercio	\$ 13.190.000	-	-	-	13.190.000
Tasa de Justicia - Registro de la Propiedad Inmueble	\$ 109.660.000	-	-	-	109.660.000
Tasas de Justicia - Juzgados	\$ 185.900.000	-	-	-	185.900.000
Tasas de Justicia - Pericias Anatómicas	\$ 200.000	-	-	-	200.000
Ingresos A.R.T. - Poder Judicial	\$ 14.880.000	-	-	-	14.880.000
Multas - Poder Judicial	\$ 4.830.000	-	-	-	4.830.000
Afectaciones y Devoluciones varias al Poder Judicial	\$ 720.000	-	-	-	720.000
Ingresos Varios - Poder Judicial	\$ 5.460.000	-	-	-	5.460.000
Honorarios Defensores Oficiales Art. 3º Ley 2.113	\$ 1.170.000	-	-	-	1.170.000
<b>Erogaciones Corrientes</b>	<b>\$ 15.647.347.524</b>	<b>\$ 12.186.747.524</b>	<b>\$ 3.460.600.000</b>	<b>\$ -</b>	
Gasto en Personal	\$ 14.327.347.524	\$ 12.186.747.524	\$ 2.140.600.000	\$ -	
Bienes de Consumo	\$ 100.000.000	-	\$ 100.000.000	\$ -	
Servicios no Personales	\$ 1.220.000.000	-	\$ 1.220.000.000	\$ -	
<b>Resultado Cuenta Corriente:</b>	<b>\$ 350.000.000</b>	<b>\$ -</b>	<b>\$ -</b>	<b>\$ 350.000.000</b>	
<b>Recursos de Capital</b>	<b>\$ 25.000.000</b>	<b>\$ -</b>	<b>\$ 25.000.000</b>	<b>\$ -</b>	
Contribuciones Figurativas para Gastos de Capital	\$ 25.000.000	-	\$ 25.000.000	-	
<b>Erogaciones de Capital</b>	<b>\$ 375.000.000</b>	<b>\$ -</b>	<b>\$ 25.000.000</b>	<b>\$ 350.000.000</b>	
Bienes de Uso	\$ 250.000.000	-	-	\$ 250.000.000	
Construcciones	\$ 125.000.000	-	\$ 25.000.000	\$ 100.000.000	
<b>Fuentes Financieras</b>	<b>\$ -</b>	<b>\$ -</b>	<b>\$ -</b>	<b>\$ -</b>	
<b>TOTAL INGRESOS:</b>	<b>\$ 16.022.347.524</b>	<b>\$ 12.186.747.524</b>	<b>\$ 3.485.600.000</b>	<b>\$ 350.000.000</b>	
<b>TOTAL EGRESOS:</b>	<b>\$ 16.022.347.524</b>	<b>\$ 12.186.747.524</b>	<b>\$ 3.485.600.000</b>	<b>\$ 350.000.000</b>	

Firmado digitalmente por: GUERREIRO Lorena Isabel  
Soledad  
Fecha y hora: 27.10.2021 15:18:13

PROVINCIA DEL NEUQUÉN  
PODER JUDICIAL  
PRESUPUESTO GENERAL DE GASTOS  
EJERCICIO 2022  
JURISDICCION: 06  
S.A.: 06

PLANILLA C

Categorías por Escalafón	TOTAL	
	Perm.	Temp.
MF-1	7	0
MF-2	44	0
MF-3	102	0
MF-4	133	0
MF-5	76	0
MF-6	175	6
MF-7	268	12
MF-8	5	2
AJ-1	7	0
AJ-2	23	0
AJ-3	49	3
AJ-4	53	1
AJ-5	28	11
JP-T	36	0
JP-S	28	0
JAJ	62	0
JBj	44	1
JCJ	60	0
JDJ	105	0
JEJ	141	0
JAA	83	0
JBA	111	0
JCA	112	0
JDA	165	0
JEA	20	0
JFA	101	0
JGA	218	1
JAS	32	0
JBS	8	1
JCS	17	0
JDS	17	0
JES	2	0
JFS	6	1
JGS	14	0
JHS	2	0
JAT	5	0
JBT	4	0
JDT	6	1
JET	2	0
JFT	1	0
JGT	3	0
JHT	0	3
<b>SUB-TOTAL</b>	<b>2375</b>	<b>43</b>
<b>TOTAL</b>	<b>2418</b>	

Firmado digitalmente por:  
GUERREIRO Lorena Isabel Soledad  
Fecha y hora: 27.10.2021 15:18:13

PROVINCIA DEL NEUQUÉN  
PODER JUDICIAL  
PRESUPUESTO GENERAL DE GASTOS  
2022  
JURISDICCION: 06  
S.A.: 06

PLANILLA V

CATEGORIA	ACE 001		ACE 002		ACE 003		ACE 004		ACE 005		ACE 006		ACE 007		ACE 008		ACE 009		ACE 010		ACE 021		ACO 012	
	PERM.	TEMP.	PERM.	TEMP.	PERM.	TEMP.	PERM.	TEMP.	PERM.	TEMP.	PERM.	TEMP.	PERM.	TEMP.	PERM.	TEMP.	PERM.	TEMP.	PERM.	TEMP.	PERM.	TEMP.	PERM.	TEMP.
CONDUCT SUPERIOR	5																							
MF1	0																							
MF2	2																							
MF3	1																							
MF4	8																							
MF5	1																							
MF6	6																							
MF7	1																							
MF8	1																							
AU1																								
AU2																								
AU3																								
AU4																								
AU5																								
JPT																								
JPS																								
JAU	3																							
JBU	1																							
JCI	1																							
JDI	7																							
JEI	2																							
JAA	2																							
JBA	1																							
JCA																								
JDA																								
JEA																								
JFA																								
JGA	6																							
JAS																								
JBS																								
JCS																								
JDS	1																							
JES																								
JFS																								
JGS																								
JHS																								
JAT																								
JBT																								
JDT																								
JET																								
JFT																								
JGT																								
JHT																								
TOTAL POR PLANTA	47	4	4	0	21	1	49	0	17	0	39	1	25	4	1	0	13	0	70	2	4	0	54	0
TOTAL PROGRAMA	51		4		22		49		17		40		29		1		13		72		4		54	

Firmado digitalmente por: GUERREIRO Lorena Isabel  
Soledad  
Fecha y hora: 27.10.2021 15:18:14

CATEGORIA		PLANILLA V																								CATEGORIA DE PROGRAMA			
		ACO 014		ACO 017		PGR 031 SUB. 0 AES 1		PRG 031 - SUB. 1		PRG 031 SUB. 2		PRG 031 - SUB. 3		PRG 031 - SUB. 4		PRG 031 - SUB. 6		PRG 031 - SUB. 7		PRG 032		PRG 033		PRG 035 - SUB. 1					
		SERVICIOS PERIC.		CONTROL GESTION INTER ORG JUD	SERVICIO DE MEDIACION FLUAR	J. 1RA. INST. CIV. II A V CIR.	J. 1RA. INST. CIV. II A LABORAL I CJ	JUSTICIA DE PRIMERA INSTANCIA DE FAMILIA I A V CIRCUNSCRIPCION	JUST. PROC.ECUT.	JOVILES I CIR. I CJ	JUSTICIA DE PRIMERA INSTANCIA DE FAMILIA I CIRCUNSCRIPCION	PERM.	TEMP.	PERM.	TEMP.	PERM.	TEMP.	PERM.	TEMP.	PERM.	TEMP.	PERM.	TEMP.	PERM.	TEMP.	PERM.	TEMP.		
MF1																													
MF2																													
MF3																													
MF4																													
MF5																													
MF6																													
MF7																													
MF8																													
MF9																													
AI2																													
AI3																													
AI4																													
AI5																													
JPT																													
JPS																													
JAU																													
IBU																													
JCU																													
JDJ																													
JEJ																													
JAA																													
JBA																													
JCA																													
JDA																													
JEA																													
JFA																													
JGA																													
JAS																													
JBS																													
JCS																													
JDS																													
JES																													
JFS																													
JGS																													
JHS																													
JAT																													
JBT																													
JDT																													
JET																													
JFT																													
JGT																													
JHT																													
TOTAL POR PLANTA		75	8	7	0	11	0	93	2	78	0	46	0	76	0	97	0	81	0	66	3	11	0	8	0				
TOTAL PROGRAMA		83	7	11	95	78	46	76	97	81	69	11	8																

PROVINCIA DEL NEUQUÉN  
PODER JUDICIAL  
PRESUPUESTO GENERAL DE GASTOS  
2022  
JURISDICCION: 06  
S.A.: 06

PLANILLA V																											
CATEGORIA	PRG 035 - SUB. 2	PRG 035 - SUB. 3	PRG 036 - SUB. 0 ALES 1	PRG 036 - SUB. 1	PRG 036 - SUB. 2	PRG 036 - SUB. 3	PRG 036 - SUB. 4	PRG 036 - SUB. 5	PRG 037 SUB 0 ALES 1	PRG 037 SUB 1	PRG 037 SUB. 002	PRG 037 SUB.003	PRG 038														
	INST EXTRAORD. FUERO CIVIL	INST EXTRAORD. FUERO PROC. ADMINIST	COND SUP. MPF	MPF SIST. PENAL	SERVICIO DE MEDIACION Y CONCILIAC. PENAL	SERV ASIST VICTIMAS Y TES	ACC JUST NO ADV.	COND. SUP. MPD	MPD DEFEN. CIVIL	MPD DEF. PENAL	MPD DEF NIÑOS/AS Y ADOLESC.	REG. PROP INMA.															
	PERM.	TEMP.	PERM.	TEMP.	PERM.	TEMP.	PERM.	TEMP.	PERM.	TEMP.	PERM.	TEMP.	PERM.	TEMP.													
MF1	1		1						1																		
MF2		1	1		8				2																		
MF3			2						5																		
MF4	1	1	3		37	1		1	5			7	1														
MF5	6	4	9		3			1	2	24		9	1														
MF6	2		1		45		1	5	9	1		2	1														
MF7			2		19	1		5	17	6	2	3															
MF8					11					14		5	3														
A11										3		2															
A12						11			1			3															
A13									4			8															
A14						1			3	1		3															
A15												5															
JPT																											
JPS																											
JA1	2		1		7				1	1		2	3														
JB1			4		5				1			2	1														
IC1									2	5		4															
JD1		1	4		12	1		3	1	6	5	3	3														
JE1	1		1		13	1			1	9	7	2															
JAA			3		6			4	1	10	7	2															
JBA		1	5		10	1			2	7	4	5	3														
JCA			3		15			4	1	10	7	2															
JDA	1		1		11	2		12	1	12	4	3	4														
JEA					3			10	3	2	10	8															
JFA	1				4			1		3	1	2															
JGA			3		32	2		8	1	8	2	5	11														
JAS			2		1				4	2	1	4	4														
JBS								1		1																	
JCS					1																						
JDS			1		1				4	1		1	1														
JES					1																						
JFS					3					1		2															
JGS					2																						
JHS					1																						
JAT																											
JBT																											
JDT																											
JET																											
JFT																											
JGT																											
JHT																											
TOTAL POR PLANTA	15	0	8	0	47	0	249	1	20	0	13	0	62	0	66	0	136	0	97	2	106	8	51	0			
TOTAL PROGRAMA	15		8		47		250		20		13		62		66		136		99		114		51				

CATEGORIA		PLANILLA V																								TOTAL	
		PRG 039		PRG 040		PRG 043 SUB 0 ACS 1		PRG 043 SUB. 001		PRG 043 SUB. 002		PRG 043 SUB. 003		PRG 043 SUB. 004		PRG 044 000		PRG 045 000		PRG 070 000							
		PERM.	TEMP.	PERM.	TEMP.	PERM.	TEMP.	PERM.	TEMP.	PERM.	TEMP.	PERM.	TEMP.	PERM.	TEMP.	PERM.	TEMP.	PERM.	TEMP.	PERM.	TEMP.						
JUSTICIA PAZ		JUSTICIA ELECT.		SOPORTE Y APOYO A LA ACT JURISD. PENAL		COLEGIO JUECES		JUST PENAL NIÑO/A / ADOLEC		JUST E.EC PENAL		TRIBUNAL IMPUG.		JUST DEL CUERO PROCES. ADMINST.		PROMOCION Y ASISTEN ADOPC		TRATAMIENTO DE SITUACIONES DE VIOLENCIA									
MF1																					7	0					
MF2						6														1	44	0					
MF3						6														2	102	0					
MF4						MF4											1			2	133	0					
MF5	1		1			1														7	76	0					
MF6						9														7	175	6					
MF7						14											1			32	5	268	12				
MF8						1														5	2						
AU1																				1	7	0					
AU2																				2	23	0					
AU3																				15	49	3					
AU4																	2			26	53	1					
AU5																	3			17	2						
JPT	36																			17	2						
JPT	28																			36	0						
JAJ	3					9														28	0						
JBI	2					4														1	62	0					
JCI	2					5														1	44	1					
JCI	3					9														2	60	0					
JDI	3																			1	105	0					
JEI	7					14														2	141	0					
JAA	5					7														83	0						
JBA	7																			1	111	0					
JCA	5					14											1			1	112	0					
JDA	10					15											3			3	165	0					
JEA	1					3											1			20	0						
JFA	7					5														7	101	0					
JGA	15					13											3			19	218	1					
JAS	1					6														1	32	0					
JBS																				8	1						
JCS						2															17	0					
JDS																					17	0					
JES						1														1	2	0					
JES						1														2	0						
JFS																				6	1						
JGS	1																			2	14	0					
JHS						1														2	0						
JAT																					5	0					
JBT																					4	0					
JDT						1														4	0						
JET																				2	0						
JFT																				1	0						
JGT																				3	0						
JHT																					0	3					
TOTAL POR PLANTA	134	0	8	0	159	0	28	0	2	0	2	0	8	0	16	0	9	0	146	7	2375	43					
TOTAL PROGRAMA	134	8			159		28		2		2		8		16		9		153		2418						

PROYECTO 14 773

DE LEY

EXPTE. O-149/21

DESPACHO DE COMISIÓN

La Comisión de Hacienda y Presupuesto, Cuentas y Obras Públicas, por unanimidad, adhiere al despacho producido por la Comisión de Legislación de Asuntos Constitucionales y Justicia, y aconseja a la Honorable Cámara su aprobación.

Actuará como miembro informante la diputada María Laura du Plessis, quien fuera designada por la Comisión "A".

Sala de Comisiones, 16 de noviembre de 2021.

  
**LEGISLATURA**  
PROVINCIA DEL NEUQUÉN  
-JOSE RAUL MUÑOZ  
DIPUTADO MUÑOZ JOSE RAUL  
17/11/2021 09:13:37

  
**LEGISLATURA**  
PROVINCIA DEL NEUQUÉN  
-ANDRES ARTURO PERESSINI  
DIPUTADO PERESSINI ANDRES  
ARTURO  
17/11/2021 09:15:28

  
**LEGISLATURA**  
PROVINCIA DEL NEUQUÉN  
-CARINA YANET RICCOMINI  
DIPUTADO RICCOMINI CARINA  
YANET  
17/11/2021 08:25:06

  
**LEGISLATURA**  
PROVINCIA DEL NEUQUÉN  
-FRANCISCO JOSE ROLS  
DIPUTADO ROLS FRANCISCO  
JOSE  
17/11/2021 08:29:28

  
**LEGISLATURA**  
PROVINCIA DEL NEUQUÉN  
-OSVALDO DARIO PERALTA  
DIPUTADO PERALTA OSVALDO  
DARIO  
17/11/2021 10:31:17

  
**LEGISLATURA**  
PROVINCIA DEL NEUQUÉN  
-MARIA LORENA PARRILLI  
DIPUTADO PARRILLI MARIA  
LORENA  
16/11/2021 18:32:59

  
**LEGISLATURA**  
PROVINCIA DEL NEUQUÉN  
-LETICIA INES ESTEVES  
DIPUTADO ESTEVES LETICIA INES  
16/11/2021 18:51:37

  
**LEGISLATURA**  
PROVINCIA DEL NEUQUÉN  
-LUCAS ALBERTO CASTELLI  
DIPUTADO CASTELLI LUCAS  
ALBERTO  
17/11/2021 08:36:07

  
**LEGISLATURA**  
PROVINCIA DEL NEUQUÉN  
-LILIANA AMELIA MURISI  
DIPUTADO MURISI LILIANA AMELIA  
17/11/2021 08:17:10

  
**LEGISLATURA**  
PROVINCIA DEL NEUQUÉN  
-CARLOS ENRIQUE SANCHEZ  
DIPUTADO SANCHEZ CARLOS  
ENRIQUE  
16/11/2021 20:49:16

  
**LEGISLATURA**  
PROVINCIA DEL NEUQUÉN  
-MAXIMILIANO JOSE CAPARROZ  
DIPUTADO CAPARROZ  
MAXIMILIANO JOSE  
17/11/2021 07:57:49

  
**LEGISLATURA**  
PROVINCIA DEL NEUQUÉN  
-LORENA VANESA ABDALA  
DIPUTADO ABDALA LORENA  
VANESA  
16/11/2021 16:55:37

PROYECTO 14 779  
DE LEY  
EXPTE. O-152/21

DESPACHO DE COMISIÓN

La Comisión de Hacienda y Presupuesto, Cuentas y Obras Públicas, por mayoría —y por las razones que dará su miembro informante, el diputado Maximiliano José Caparroz—, aconseja a la Honorable Cámara sancionar el siguiente proyecto de ley:

LA LEGISLATURA DE LA PROVINCIA DEL NEUQUÉN  
SANCIONA CON FUERZA DE  
LEY:

Artículo 1.º Se fija en cinco mil doscientos cuarenta y cuatro millones setecientos cincuenta mil seiscientos sesenta y nueve pesos (\$5 244 750 669) el total del Presupuesto General del Poder Legislativo para el Ejercicio Financiero 2022, los que se distribuyen conforme a los programas y el objeto del gasto indicados a continuación y que se detallan en la política de la jurisdicción, memorias descriptivas y Anexos I y II de esta ley:

PROGRAMAS

001	CONDUCCIÓN SUPERIOR (PRESIDENCIA Y SECRETARÍA)	\$ 855 773 180
002	GESTIÓN ADMINISTRATIVA, FINANCIERA Y DE CONTROL	\$ 987 513 040
003	ACTIVIDAD LEGISLATIVA	\$ 457 651 267
004	CAPACITACIÓN	\$ 20 952 840
005	GESTIÓN DE CALIDAD INSTITUCIONAL	\$ 38 422 400
006	ASISTENCIA INTEGRAL AL PERSONAL LEGISLATIVO	\$ 54 000 000
007	JARDÍN MATERNAL Y DE INFANTES	\$ 41 079 324
011	CONSERVACIÓN, MANTENIMIENTO Y FUNCIONAMIENTO DEL EDIFICIO LELOIR 810	\$ 205 451 734
031	FORMACIÓN Y SANCIÓN DE NORMAS PROVINCIALES	\$ 1 234 637 467
032	APOYO A PERSONAS HUMANAS Y JURÍDICAS	\$ 173 897 627
033	MODERNIZACIÓN	\$ 175 839 200
034	LEGISLATURA ACTIVA	\$ 188 354 525
035	BIBLIOTECA DE LA LEGISLATURA DEL NEUQUÉN	\$ 140 292 280
036	CONSERVACIÓN, MANTENIMIENTO Y FUNCIONAMIENTO COMPLEJO CASA DE LAS LEYES	\$ 271 868 745
038	ENCUADERNACIONES, IMPRESIONES Y PUBLICACIONES PARLAMENTARIAS	\$ 89 017 040
101	RESTAURACIÓN, AMPLIACIÓN Y MEJORAS EDIFICIOS DEL PODER LEGISLATIVO	\$ 310 000 000
<b>TOTAL EROGACIONES</b>		<b>\$ 5 244 750 669</b>

OBJETO DEL GASTO

1	PERSONAL Y CONTRATOS	\$ 3 757 109 956
2	BIENES DE CONSUMO	\$ 174 300 000
3	SERVICIOS NO PERSONALES	\$ 669 106 259
4	BIENES DE USO	\$ 470 336 827
5	TRANSFERENCIAS	\$ 173 897 627
<b>TOTAL</b>		<b>\$ 5 244 750 669</b>



Artículo 2.º Se estima en cinco mil doscientos cuarenta y cuatro millones setecientos cincuenta mil seiscientos sesenta y nueve pesos (\$5 244 750 669) el cálculo de los recursos destinados a atender las erogaciones a que refiere el artículo 1.º, conforme al detalle del Anexo III, de esta ley.

Artículo 3.º Se faculta a la Presidencia de la Honorable Cámara para disponer de incrementos presupuestarios originados como consecuencia de las economías realizadas a la fecha de cierre final de los estados contables correspondientes a ejercicios anteriores, las que deben incluirse como recursos en el presupuesto, lo que afecta el ejercicio financiero en curso.

Artículo 4.º Se fija en seiscientos veintinueve (629) cargos la planta de personal del Poder Legislativo, conforme a los Anexos IV, V, VI y VII de esta ley. Los cargos pueden ser transferidos por el presidente de la Honorable Cámara, con la sola limitación de no alterar el total general fijado en el presente artículo.

Artículo 5.º Comuníquese al Poder Ejecutivo.

Sala de Comisiones, 23 de noviembre de 2021.

  
**LEGISLATURA**  
PROVINCIA DEL NEUQUÉN  
-FRANCISCO JOSE ROLS  
DIPUTADO ROLS FRANCISCO  
JOSE  
24/11/2021 11:14:52

  
**LEGISLATURA**  
PROVINCIA DEL NEUQUÉN  
-LUCAS ALBERTO CASTELLI  
DIPUTADO CASTELLI LUCAS  
ALBERTO  
25/11/2021 11:11:02

  
**LEGISLATURA**  
PROVINCIA DEL NEUQUÉN  
-JOSE RAUL MUÑOZ  
DIPUTADO MUÑOZ JOSE RAUL  
24/11/2021 13:04:50

  
**LEGISLATURA**  
PROVINCIA DEL NEUQUÉN  
-ANDRES ARTURO PERESSINI  
DIPUTADO PERESSINI ANDRES  
ARTURO  
24/11/2021 14:36:45

  
**LEGISLATURA**  
PROVINCIA DEL NEUQUÉN  
-CARINA YANET RICCOMINI  
DIPUTADO RICCOMINI CARINA  
YANET  
24/11/2021 11:47:16

  
**LEGISLATURA**  
PROVINCIA DEL NEUQUÉN  
-OSVALDO DARIO PERALTA  
DIPUTADO PERALTA OSVALDO  
DARIO  
24/11/2021 12:21:47

  
**LEGISLATURA**  
PROVINCIA DEL NEUQUÉN  
-MARIANO VICTORIO MANSILLA  
GARODNIK  
DIPUTADO MANSILLA GARODNIK  
MARIANO VICTORIO  
24/11/2021 20:10:36

  
**LEGISLATURA**  
PROVINCIA DEL NEUQUÉN  
-MARIA LORENA PARRILLI  
DIPUTADO PARRILLI MARIA  
LORENA  
24/11/2021 12:17:41

  
**LEGISLATURA**  
PROVINCIA DEL NEUQUÉN  
-LETICIA INES ESTEVES  
DIPUTADO ESTEVES LETICIA INES  
25/11/2021 14:16:15

  
**LEGISLATURA**  
PROVINCIA DEL NEUQUÉN  
-LILIANA AMELIA MURISI  
DIPUTADO MURISI LILIANA AMELIA  
24/11/2021 11:22:04

  
**LEGISLATURA**  
PROVINCIA DEL NEUQUÉN  
-CARLOS ENRIQUE SANCHEZ  
DIPUTADO SANCHEZ CARLOS  
ENRIQUE  
24/11/2021 12:16:05

  
**LEGISLATURA**  
PROVINCIA DEL NEUQUÉN  
-MAXIMILIANO JOSE CAPARROZ  
DIPUTADO CAPARROZ  
MAXIMILIANO JOSE  
24/11/2021 11:19:52

  
**LEGISLATURA**  
PROVINCIA DEL NEUQUÉN  
-LORENA VANESA ABDALA  
DIPUTADO ABDALA LORENA  
VANESA  
24/11/2021 12:14:15

**POLÍTICA DE LA JURISDICCIÓN**

El Poder Legislativo de la provincia es un ámbito soberano de discusión y expresión, donde se debaten y sancionan leyes que le brindan un marco jurídico estable a la sociedad para que se desenvuelva segura y armónicamente.

La Cámara de Diputados, mediante la Constitución provincial y la autoridad que le confiere el pueblo a través de sus representantes, sanciona leyes, resoluciones, declaraciones y comunicaciones; también presta acuerdos, sustancia juicios políticos, interviene en los jurados de enjuiciamiento y crea comisiones investigadoras. Estas acciones determinan el nacimiento de actividades legislativas y administrativas que concuerdan con los principios de un Estado de derecho y que se realizan sobre la base de los pilares fundamentales de esta Casa: eficacia, eficiencia, imparcialidad, igualdad y ética. La Cámara asimismo sanciona su presupuesto según el artículo 187º de la Constitución provincial y la Ley 2395.

En cuanto a la Presidencia, además de cumplir con las atribuciones y funciones que especifica el Reglamento Interno, resuelve imprevistos que requieren una pronta solución, relacionadas con las acciones inherentes a la protección y a la ayuda directa a las personas, delineadas en la función social; así como también, las acciones inherentes a las relaciones con gobiernos municipales y las comunas. Comprende, asimismo, actividades institucionales que fomentan los valores de responsabilidad social.

Para cumplir con las funciones mencionadas y con los preceptos constitucionales, se han definido seis líneas estratégicas, con objetivos específicos, que contribuyen a proveer a la Cámara de un servicio de excelencia: legislatura activa, modernización, identidad neuquina, calidad de vida e institucional, legislatura y comunidad sostenible.

**PRESUPUESTO EJERCICIO 2022  
JUR. 11 – SA. 01**

Denominación: CONDUCCIÓN SUPERIOR (PRESIDENCIA Y SECRETARIA)

Código: ACE 001 000 000

Unidad responsable: PRESIDENCIA LEGISLATIVA

**DESCRIPCIÓN DE LA CATEGORÍA PROGRAMÁTICA**

**Memoria descriptiva:**

El vicegobernador, en su calidad de presidente de la Cámara, realiza diversas actividades dentro y fuera de la provincia y desarrolla una amplia gama de tareas por ser la máxima autoridad administrativa del Poder Legislativo, como consecuencia de la estructura dada por el Reglamento Interno de la Cámara, motivo por el cual, requiere del apoyo de los sectores de prensa y comunicación, protocolo y ceremonial y de una secretaría permanente.

Por otra parte, debe presidir las sesiones, autenticar con su firma todos los actos, órdenes y procedimientos de Cámara, proponer a la comisión de labor parlamentaria el plan de labor de las sesiones, proveer lo conveniente para la seguridad del organismo, presentar el presupuesto, nombrar y remover a todos los empleados de la Cámara, responsabilizarse por los bienes, autorizar licitaciones públicas, remates públicos, entre otras atribuciones y deberes.

El Poder Legislativo es presidido funcionalmente por el presidente, quien cuenta con el apoyo de una secretaría y dos prosecretarías.

Las prosecretarías, legislativa y administrativa, sirven de apoyo para el cumplimiento de los objetivos, cada una en su especialidad.

La secretaría de Cámara es responsable de asistir al presidente durante las sesiones del Cuerpo Legislativo y certificar los asuntos entrados a sesión que remiten las distintas comisiones legislativas para su tratamiento. De igual modo tiene a su cargo la administración de los recursos, con sujeción a los designios de la presidencia.

La secretaria es la máxima referente en materia administrativa y legislativa del Poder, en su calidad de funcionaria permanente, teniendo en cuenta que por los preceptos constitucionales las ausencias del presidente se cubren automáticamente por los vicepresidentes primero y segundo de la Cámara.

Dentro de las erogaciones de la Presidencia y Secretaría se incluyen las originadas en el marco de la Ley 1683 - Círculo de Legisladores de la Provincia del Neuquén. Asimismo, comprenderán todas las erogaciones establecidas por Ley 3076 - Comité de Alerta Hídrico Ambiental.

Se contemplarán los recursos necesarios para el funcionamiento de las comisiones de labor parlamentaria y observadora permanente.

**Objetivo:**

Realizar todas las tramitaciones que permitan satisfacer con la mayor eficiencia las necesidades del área, actividades protocolares, de extensión legislativa y programas especiales.

**PRESUPUESTO EJERCICIO 2022**  
**JUR. 11 – SA. 01**

Denominación: CONDUCCIÓN SUPERIOR (PRESIDENCIA Y SECRETARIA)

Código: ACE 001 000 000

Unidad responsable: PRESIDENCIA LEGISLATIVA

**Presupuesto de la Categoría Programática por Objeto del Gasto**

<u>Descripción</u>		<u>Importe</u>
PERSONAL	\$	699.273.180
BIENES DE CONSUMO	\$	42.500.000
SERVICIOS NO PERSONALES	\$	111.600.000
BIENES DE USO	\$	2.400.000
<b>TOTAL</b>	<b>\$</b>	<b>855.773.180</b>

**PRESUPUESTO EJERCICIO 2022  
JUR. 11 – SA. 01**

Denominación: CONSERVACIÓN, MANTENIMIENTO Y FUNCIONAMIENTO  
DEL EDIFICIO LELOIR 810

Código: ACO 011 000 000

Unidad responsable: PRESIDENCIA LEGISLATIVA

**DESCRIPCIÓN DE LA CATEGORÍA PROGRAMÁTICA**

**Memoria descriptiva:**

Este programa comprende todo lo referido al mantenimiento, conservación y adquisición de equipamiento necesario para el funcionamiento del edificio ubicado en Leloir 810.

Comprende la realización de tareas de mantenimiento de todas las instalaciones internas y periféricas al mismo. Entre las que se puede mencionar el mantenimiento de escaleras mecánicas, ascensores, equipos de refrigeración/calefacción, servicio de limpieza, servicios de riego y parquización, trabajos de pintura, filtraciones e impermeabilización de techos, iluminación, entre otros.

Esta política se extiende a la evaluación y adquisición del equipamiento o programas electrónicos tendientes a lograr el uso eficiente de las energías utilizadas.

Se incluyen los servicios indivisibles (que no fueran susceptibles de alguna otra asignación específica), y necesarios para el funcionamiento del edificio, tales como luz, gas, agua, telefonía, internet, y otro asimilable; e impuestos y tasas que recaigan sobre el bien inmueble.

**Objetivo:**

Contribuir a un eficiente funcionamiento, mantenimiento y conservación de la infraestructura edilicia dependiente de este Poder.

**Presupuesto de la Categoría Programática por Objeto del Gasto**

<u>Descripción</u>	<u>Importe</u>
BIENES DE CONSUMO	\$ 47.800.000
SERVICIOS NO PERSONALES	\$ 154.451.734
BIENES DE USO	\$ 3.200.000
<b>TOTAL</b>	<b>\$ 205.451.734</b>

**PRESUPUESTO EJERCICIO 2022  
JUR. 11 – SA. 01**

Denominación: FORMACIÓN Y SANCIÓN  
DE NORMAS PROVINCIALES

Código: PRG 031 000 000

Unidad responsable: PRESIDENCIA LEGISLATIVA

**DESCRIPCIÓN DE LA CATEGORÍA PROGRAMÁTICA**

**Memoria descriptiva:**

Con el fin de cumplir con el mandato constitucional de debatir y sancionar las leyes que rigen los destinos de los habitantes de la Provincia, la Cámara cuenta con treinta y cinco (35) diputados y una estructura interna funcional. En virtud de lo expuesto, tiene la atribución de dictar su reglamento y aprobar su Presupuesto.

Los treinta y cinco (35) diputados están agrupados actualmente, en distintos bloques políticos, los mismos son:

- Movimiento Popular Neuquino
- Frente de Todos
- Juntos por el Cambio
- Partido Demócrata Cristiano
- Siempre
- Juntos
- Frente de Izquierda y de los Trabajadores
- Frente Integrador Neuquino
- PTS- Frente de Izquierda y de los Trabajadores
- Frente Nuevo Neuquén
- Unión Popular Federal – Frente Renovador
- Avanzar
- Coalición Cívica ARI

Cada bloque político desarrolla una intensa actividad por lo que se requiere la utilización de recursos humanos, técnicos y materiales.

Se incluyen en este programa los recursos que demanden la labor que realicen las once (11) comisiones permanentes y especiales, conforme lo establece el Reglamento de Cámara.

Por otra parte, la Cámara que actúa como Cuerpo colegiado ejerce el mandato constitucional de dictar leyes, declaraciones, resoluciones y comunicaciones, siempre y cuando se cumplan los requisitos de quórum, presencia en el Recinto de Sesiones con las autoridades pertinentes y cuente con la existencia de un acta de convocatoria legal y parlamentaria.

**Objetivo:**

Debatir y sancionar con la mayor eficiencia las normas que la sociedad requiera.

**PRESUPUESTO EJERCICIO 2022  
JUR. 11 – SA. 01**

Denominación: FORMACIÓN Y SANCIÓN  
DE NORMAS PROVINCIALES

Código: PRG 031 000 000

Unidad responsable: PRESIDENCIA LEGISLATIVA

**Metas de la Categoría Programática**

<u>Descripción de la meta</u>	<u>Unidad</u>	<u>Cantidad</u>
Normas Legales Sancionadas (Leyes, Declaraciones, Resoluciones y Comunicaciones)	Trámite realizado	350
Presentaciones efectuadas	Proyecto presentado	1000
Sesiones ordinarias	Sesión realizada	40

**Presupuesto de la Categoría Programática por Objeto del Gasto**

<u>Descripción</u>	<u>Importe</u>
PERSONAL	\$ 1.152.537.467
BIENES DE CONSUMO	\$ 11.800.000
SERVICIOS NO PERSONALES	\$ 67.300.000
BIENES DE USO	\$ 3.000.000
<b>TOTAL</b>	<b>\$ 1.234.637.467</b>

**PRESUPUESTO EJERCICIO 2022**  
**JUR. 11 – SA. 01**

Denominación: APOYO A PERSONAS HUMANAS Y JURÍDICAS

Código: PRG 032 000 000

Unidad responsable: PRESIDENCIA LEGISLATIVA

**DESCRIPCIÓN DE LA CATEGORÍA PROGRAMÁTICA**

**Memoria descriptiva:**

La realidad económica que viven las entidades y organizaciones sociales y personas humanas hace necesario que, en la medida en que las disponibilidades financieras lo permitan, este Poder Legislativo realice transferencias a la comunidad cumpliendo un rol solidario.

Las transferencias proyectadas se destinarán a instituciones y asociaciones civiles sin fines de lucro, particulares con necesidades básicas insatisfechas o que explicitan una asistencia coyuntural y de extrema urgencia, a municipios y comunas, a la universidad, y en general a instituciones de la sociedad civil.

Se brinda apoyo a las actividades científicas, culturales, deportivas y cualquier otra de interés general, que como consecuencia de la realidad económica, no cuentan con recursos propios suficientes para satisfacer las infinitas necesidades sociales.

Comprende aportes no reintegrables destinados a estimular actividades de los emprendedores, y que no puedan ser incluidos en programa específico.

Incluye aquellos aportes que se realicen a la Asociación Neuquina de Empleados Legislativos (ANEL), cuando su finalidad constituya una contribución en el marco de este programa, sometidas a consideración de la presidencia de este Poder.

Formarán parte del presente programa, las pensiones vitalicias otorgadas a ex legisladores provinciales y derechohabientes de ex legisladores provinciales; así como también los accesos a becas bajo el programa IPES.

**Objetivo:**

Cubrir con la mayor eficiencia las necesidades económicas de personas de escasos recursos, entidades públicas, privadas, asociaciones civiles sin fines de lucro, otros entes del Gobierno nacional y municipal, y los gastos destinados a la atención del pago de pensiones, a través de transferencias.

**Metas de la Categoría Programática**

<u>Descripción de la meta</u>	<u>Unidad</u>	<u>Cantidad</u>
Asistencia a personas de escasos recursos	Persona asistida	800
Asistencia a entidades o asociaciones intermedias	Entidad asistida	50
Asistencia a entidades nacionales	Ente asistido	1
Asistencia a gobiernos locales	Municipio asistido	10
IPES	alumno	27
Asignación de pensiones graciables	Pensionado	7



**PRESUPUESTO EJERCICIO 2022**  
**JUR. 11 – SA. 01**

Denominación: APOYO A PERSONAS HUMANAS Y JURÍDICAS

Código: PRG 032 000 000

Unidad responsable: PRESIDENCIA LEGISLATIVA

**Presupuesto de la Categoría Programática por Objeto del Gasto**

<u>Descripción</u>		<u>Importe</u>
TRANSFERENCIAS P/FINANCIAR GASTOS CORRIENTES	\$	123.897.627
TRANSFERENCIAS P/FINANCIAR GASTOS DE CAPITAL	\$	50.000.000
<b>TOTAL</b>	\$	<b>173.897.627</b>

**PRESUPUESTO EJERCICIO 2022  
JUR. 11 – SA. 01**

Denominación: MODERNIZACIÓN

Código: PRG 033 000 000

Unidad responsable: PRESIDENCIA LEGISLATIVA

**DESCRIPCIÓN DE LA CATEGORÍA PROGRAMÁTICA**

**Memoria descriptiva:**

Mediante el presente programa se propicia el apoyo a la innovación, ya sea con herramientas tecnológicas como de otro tipo, con un gran impacto en la ciudadanía. Incluye el apoyo de modernización a los municipios de la provincia. Se pretende brindar mejores servicios a los ciudadanos y resolver las necesidades que puedan tener en su vida diaria con respuestas adecuadas al mundo en que vivimos, se acompaña e incentiva las acciones que brinden nuevos formatos de soluciones. El programa busca fortalecer también a OSC que tengan participación en ámbitos educativos, sociales, culturales y deportivos.

Este programa también comprende la modernización de la institución legislativa en todas sus dimensiones. Incluye inversión e innovación tecnológica en domótica, audio, imágenes, comunicaciones, talleres gráficos, renovación de equipamiento informático y software, uso de redes, desarrollo de TICs y todas las acciones que impulsen e implementen nuevas tecnologías hacia la transparencia, trazabilidad y agilidad de los procesos legislativos y administrativos, así como el acceso a la información por parte de los ciudadanos.

La implementación de la gestión documental electrónica y digital, y la reingeniería de procedimientos que permitan agilizar los trámites y cumplir la meta del expediente digital forma parte del presente programa.

**Objetivo:**

Impulsar la innovación en la comunidad neuquina y actualizar la gestión de la institución legislativa hacia la ciudadanía.

**Metas de la Categoría Programática**

<u>Descripción de la meta</u>	<u>Unidad</u>	<u>Cantidad</u>
Modernización de los sistemas de información y tecnología aplicada.	Sistema Informatizado	10
Tecnologías informáticas	Organismo Provisto	15

**PRESUPUESTO EJERCICIO 2022  
JUR. 11 – SA. 01**

Denominación: MODERNIZACIÓN

Código: PRG 033 000 000

Unidad responsable: PRESIDENCIA LEGISLATIVA

**Presupuesto de la Categoría Programática por Objeto del Gasto**

<u>Descripción</u>		<u>Importe</u>
BIENES DE CONSUMO	\$	600.000
SERVICIOS NO PERSONALES	\$	68.100.000
BIENES DE USO	\$	107.139.200
<b>TOTAL</b>	<b>\$</b>	<b>175.839.200</b>

**PRESUPUESTO EJERCICIO 2022**  
**JUR. 11 – SA. 01**

Denominación: RESTAURACIÓN, AMPLIACIÓN Y MEJORAS  
EDIFICIOS DEL PODER LEGISLATIVO  
Código: PRG 101 000 000  
Unidad responsable: PRESIDENCIA LEGISLATIVA

**DESCRIPCIÓN DE LA CATEGORÍA PROGRAMÁTICA**

**Memoria descriptiva:**

Comprende todas aquellas erogaciones destinadas a la construcción, refacción y acondicionamiento del edificio legislativo ubicado en Leloir 810. Asimismo, se incluyen obras de infraestructura que permitan potenciar la calidad de vida de los habitantes, mediante la mejora de espacios verdes y espacios de recreación saludables.

**Objetivo:**

Contar con una infraestructura edilicia apropiada para dar cumplimiento a las funciones y actividades que se llevan a cabo en el Poder Legislativo.

**Desagregación de la Categoría Programática**

PRY 001	EDIFICIOS DEL PODER LEGISLATIVO
PRY 002	COMPLEJO CASA DE LAS LEYES

**Presupuesto de la Categoría Programática por Objeto del Gasto**

<u>Descripción</u>		<u>Importe</u>
CONSTRUCCIONES	\$	310.000.000
<b>TOTAL</b>	<b>\$</b>	<b>310.000.000</b>

**PRESUPUESTO EJERCICIO 2022  
JUR. 11 – SA. 01**

Denominación: EDIFICIOS DEL PODER LEGISLATIVO

Código: PRG 101 001 000

Unidad responsable: PRESIDENCIA LEGISLATIVA

**DESCRIPCIÓN DE LA CATEGORÍA PROGRAMÁTICA**

**Memoria descriptiva:**

Comprende todas aquellas erogaciones destinadas a la construcción, refacción y acondicionamiento del edificio legislativo ubicado en Leloir 810. Asimismo, se incluyen obras de infraestructura que permitan potenciar la calidad de vida de los habitantes, mediante la mejora de espacios verdes, y espacios de recreación saludables.

**Objetivo:**

Contar con una infraestructura edilicia apropiada para dar cumplimiento a las funciones y actividades que se llevan a cabo en el Poder Legislativo.

**Desagregación de la Categoría Programática**

OBRA 010	INSTALACIÓN PLUVIAL Y MANTENIMIENTO DEL TALUD NORTE
OBRA 012	GENERACIÓN DE ENERGÍA RENOVABLE PARA AUTOCONSUMO
OBRA 014	ESCALERA DE EMERGENCIA ALA NORTE
OBRA 016	ADECUACIÓN OFICINAS ACCESO HONORABLE LEGISLATURA
OBRA 017	READECUACIÓN SISTEMA CALEFACCIÓN Y REFRIGERACIÓN (JARDÍN MATERNO INFANTIL- SALA DE REUNIONES - BIBLIOTECA)
OBRA 019	ADECUACIÓN INFRAESTRUCTURA LUCARNAS P/MEJORA DE CLIMATIZACIÓN

**Presupuesto de la Categoría Programática por Objeto del Gasto**

<u>Descripción</u>		<u>Importe</u>
CONSTRUCCIONES	\$	242.000.000
<b>TOTAL</b>	<b>\$</b>	<b>242.000.000</b>

**PRESUPUESTO EJERCICIO 2022**  
**JUR. 11 – SA. 01**

Denominación: INSTALACIÓN PLUVIAL Y MANTENIMIENTO DEL TALUD NORTE

Código: PRG 101 001 010

Unidad responsable: PRESIDENCIA LEGISLATIVA

**DESCRIPCIÓN DE LA CATEGORÍA PROGRAMÁTICA**

**Memoria descriptiva:**

Comprende la estabilización del talud en el contrafrente del edificio, la canalización de las aguas pluviales hasta la vía pública y la posibilidad de un medio de evacuación alternativo a los del frente, ubicados sobre la calle Leloir.

**Objetivo:**

Conservar, mantener y mejorar el funcionamiento y la vida útil de la infraestructura edilicia dependiente de este Poder.

**Desagregación de la Categoría Programática**

OBR 010	INSTALACIÓN PLUVIAL Y MANTENIMIENTO DEL TALUD NORTE
---------	---

**Metas de la Categoría programática**

<u>Descripción de la Meta</u>	<u>Unidad</u>	<u>Cantidad</u>
Ejecución de obra	% de Avance físico	100

**Presupuesto de la Categoría Programática por Objeto del Gasto**

<u>Descripción</u>		<u>Importe</u>
CONSTRUCCIONES	\$	100.000.000
<b>TOTAL</b>	<b>\$</b>	<b>100.000.000</b>

**PRESUPUESTO EJERCICIO 2022**  
**JUR. 11 – SA. 01**

Denominación: GENERACIÓN DE ENERGÍA RENOVABLE PARA AUTOCONSUMO

Código: PRG 101 001 012

Unidad responsable: PRESIDENCIA LEGISLATIVA

**DESCRIPCIÓN DE LA CATEGORÍA PROGRAMÁTICA**

**Memoria descriptiva:**

Comprende la instalación de paneles fotovoltaicos en la azotea del edificio para la generación de energías renovables para autoconsumo del edificio, y la instalación de paneles en los semicubiertos de los estacionamientos para la generación de energía que permita alimentar el circuito de iluminación exterior y de bombas de riego.

**Objetivo:**

Fomentar el autoconsumo de energías renovables en sintonía con las políticas públicas que impulsa el gobierno provincial en eficiencia energética y de sustitución de combustibles fósiles en la matriz energética.

**Desagregación de la Categoría Programática**

OBR 012	GENERACIÓN DE ENERGÍA RENOVABLE P/CONSUMO
---------	---

**Metas de la Categoría programática**

<u>Descripción de la Meta</u>	<u>Unidad</u>	<u>Cantidad</u>
Ejecución de obra	% de Avance físico	100

**Presupuesto de la Categoría Programática por Objeto del Gasto**

<u>Descripción</u>		<u>Importe</u>
CONSTRUCCIONES	\$	62.000.000
<b>TOTAL</b>	<b>\$</b>	<b>62.000.000</b>

**PRESUPUESTO EJERCICIO 2022  
JUR. 11 – SA. 01**

Denominación: ESCALERA DE EMERGENCIA ALA NORTE

Código: PRG 101 001 014

Unidad responsable: PRESIDENCIA LEGISLATIVA

**DESCRIPCIÓN DE LA CATEGORÍA PROGRAMÁTICA**

**Memoria descriptiva:**

Comprende la construcción de una escalera exterior metálica, similar a la existente entre el edificio legislativo y el jardín, ubicada en el extremo contrario del edificio. La altura para adecuar comprende un nivel más que la escalera existente, siendo esta de +11,00m, la misma cumple la función de contar con otro medio de salida de evacuación desde el 2° piso ante situaciones de emergencia.

**Objetivo:**

Contar con una infraestructura edilicia apropiada en lo que refiere a medios de evacuación.

**Desagregación de la categoría programática**

OBR	014	ESCALERA DE EMERGENCIA ALA NORTE
-----	-----	----------------------------------

**Metas de la Categoría programática**

<u>Descripción de la meta</u>	<u>Unidad</u>	<u>Cantidad</u>
Ejecución de obra	% de Avance físico	100

**Presupuesto de la categoría programática por objeto del gasto**

<u>Descripción</u>		<u>Importe</u>
CONSTRUCCIONES	\$	6.400.000
<b>TOTAL</b>	<b>\$</b>	<b>6.400.000</b>



**PRESUPUESTO EJERCICIO 2022  
JUR. 11 – SA. 01**

Denominación: ADECUACIÓN OFICINAS ACCESO  
HONORABLE LEGISTURA  
Código: PRG 101 001 016  
Unidad responsable: PRESIDENCIA LEGISLATIVA

**DESCRIPCIÓN DE LA CATEGORÍA PROGRAMÁTICA**

**Memoria descriptiva:**

Comprende la construcción de un edificio nuevo en el sector del puesto 1 para mejorar las condiciones edilicias del personal de la policía con una superficie aproximada de 26 m<sup>2</sup>. La obra también comprende la remodelación de la garita de seguridad de una superficie de 25 m<sup>2</sup> y la actual garita de la policía de 23 m<sup>2</sup> donde se realizarán obras nuevas para mejorar los servicios de baño y cocina.

**Objetivo:**

Contar con una infraestructura edilicia apropiada para dar cumplimiento a las funciones y actividades que se llevan a cabo en el Poder Legislativo.

**Desagregación de la categoría programática**

OBR	016	ADECUACIÓN OFICINAS ACCESO HONORABLE LEGISALTURA
-----	-----	--

**Metas de la Categoría programática**

<u>Descripción de la meta</u>	<u>Unidad</u>	<u>Cantidad</u>
Ejecución de obra	% de Avance físico	100

**Presupuesto de la categoría programática por objeto del gasto**

<u>Descripción</u>		<u>Importe</u>
CONSTRUCCIONES	\$	12.600.000
<b>TOTAL</b>	<b>\$</b>	<b>12.600.000</b>

**PRESUPUESTO EJERCICIO 2022  
JUR. 11 – SA. 01**

Denominación: READECUACIÓN SISTEMA CALEFACCIÓN Y REFRIGERACIÓN-  
(JARDÍN MATERNO INFANTIL - SALAS DE REUNIÓN- BIBLIOTECA)

Código: PRG 101 001 017

Unidad responsable: PRESIDENCIA LEGISLATIVA

**DESCRIPCIÓN DE LA CATEGORÍA PROGRAMÁTICA**

**Memoria descriptiva:**

Comprende el recambio del sistema de calefacción y refrigeración del jardín materno infantil, salas de reuniones y Biblioteca. El recambio consiste en modificar los sistemas eléctricos por sistemas a gas.

**Objetivo:**

Mejorar la infraestructura edilicia en pos de un edificio con características más sostenibles reduciendo los consumos de energías innecesarias.

**Desagregación de la categoría programática**

OBR 017	READECUACIÓN SISTEMA CALEFACCIÓN Y REFRIGERACIÓN- (JARDÍN MATERNO INFANTIL - SALAS DE REUNIÓN-BIBLIOTECA)
---------	--

**Metas de la Categoría programática**

<u>Descripción de la meta</u>	<u>Unidad</u>	<u>Cantidad</u>
Ejecución de obra	% de Avance físico	100

**Presupuesto de la categoría programática por objeto del gasto**

<u>Descripción</u>		<u>Importe</u>
CONSTRUCCIONES	\$	40.000.000
<b>TOTAL</b>	<b>\$</b>	<b>40.000.000</b>

**PRESUPUESTO EJERCICIO 2022  
JUR. 11 – SA. 01**

Denominación: ADECUACIÓN INFRAESTRUCTURA LUCARNAS  
P/MEJORA DE CLIMATIZACIÓN  
Código: PRG 101 001 019  
Unidad responsable: PRESIDENCIA LEGISLATIVA

**DESCRIPCIÓN DE LA CATEGORÍA PROGRAMÁTICA**

**Memoria descriptiva:**

Comprende el recambio de los policarbonatos en techos que se encuentran en los patios de los bloques políticos por cubiertas de vidrio con DVH que mejoren las condiciones de climatización en el sector y de durabilidad en el tiempo. Estas lucarnas tienen dimensiones nada despreciables a la hora de estudiar las pérdidas de calor y frío en las épocas críticas de invierno/verano, no solo por las grandes dimensiones sino por su ubicación en la última terraza lo que los hace estar más expuestos al sol. Los techos por intervenir son 3, lo que suma una superficie aproximada de 220 m<sup>2</sup>. Su recambio además es sumamente necesario ya que el policarbonato colocado se encuentra en estado de deterioro por haber cumplido su vida útil. Su recambio permitirá importantes ahorros en materia de costos de energía.

**Objetivo:**

Mejorar la infraestructura edilicia en pos de un edificio con características más sostenibles reduciendo los consumos de energías innecesarias.

**Desagregación de la categoría programática**

OBR	019	RECAMBIO DE TECHOS Y LUCARNAS
-----	-----	-------------------------------

**Metas de la Categoría programática**

<u>Descripción de la meta</u>	<u>Unidad</u>	<u>Cantidad</u>
Ejecución de obra	% de Avance físico	100

**Presupuesto de la categoría programática por objeto del gasto**

<u>Descripción</u>		<u>Importe</u>
CONSTRUCCIONES	\$	21.000.000
<b>TOTAL</b>	<b>\$</b>	<b>21.000.000</b>

**PRESUPUESTO EJERCICIO 2022  
JUR. 11 – SA. 01**

Denominación: COMPLEJO CASA DE LAS LEYES  
Código: PRG 101 002 000  
Unidad responsable: PRESIDENCIA LEGISLATIVA

**DESCRIPCIÓN DE LA CATEGORÍA PROGRAMÁTICA**

**Memoria descriptiva:**

Comprende todas aquellas erogaciones destinadas a la construcción, refacción y acondicionamiento del Complejo Casa de las Leyes, ubicado en Av. Olascoaga 560.

**Objetivo:**

Contar con una infraestructura edilicia apropiada para dar cumplimiento a las funciones y actividades que se llevan a cabo en el Complejo-“Casa de las Leyes”.

**Desagregación de la Categoría Programática**

OBRA 007	REFUNCIONALIZACIÓN ESPACIO PÚBLICO COMPLEJO CASA DE LAS LEYES
----------	---

**Presupuesto de la Categoría Programática por Objeto del Gasto**

Descripción		Importe
CONSTRUCCIONES	\$	68.000.000
<b>TOTAL</b>	<b>\$</b>	<b>68.000.000</b>

**PRESUPUESTO EJERCICIO 2022  
JUR. 11 – SA. 01**

Denominación: REFUNCIONALIZACIÓN ESPACIO PÚBLICO  
COMPLEJO CASA DE LAS LEYES  
Código: PRG 101 002 007  
Unidad responsable: PRESIDENCIA LEGISLATIVA

**DESCRIPCIÓN DE LA CATEGORÍA PROGRAMÁTICA**

**Memoria descriptiva:**

Comprende la refuncionalización del baldío que se encuentra en Av. Olascoaga, Libertad y Corrientes. La superficie por intervenir es de 3.300 m<sup>2</sup> aproximadamente.

Se busca que la ciudadanía se apropie del lugar, generando un nuevo espacio público donde se podrán realizar actividades deportivas y culturales, así como también ser un espacio para el encuentro y la recreación. Se adecuarán las veredas a la normativa municipal vigente y se realizarán obras de iluminación necesarias para dotar de mayor seguridad al predio.

**Objetivos:**

Construir ciudades más sostenibles que permitan potenciar la calidad de vida de todos sus habitantes.

Aumentar la infraestructura verde urbana y mejorar los espacios verdes ya existentes.

**Desagregación de la Categoría Programática**

OBRA 007	REFUNCIONALIZACIÓN ESPACIO PÚBLICO COMPLEJO CASA DE LAS LEYES
----------	--

**Metas de la Categoría programática**

<u>Descripción de la meta</u>	<u>Unidad</u>	<u>Cantidad</u>
Ejecución de obra	% Avance físico	100

**Presupuesto de la Categoría Programática por Objeto del Gasto**

Descripción		Importe
CONSTRUCCIONES	\$	68.000.000
<b>TOTAL</b>	<b>\$</b>	<b>68.000.000</b>

**PRESUPUESTO EJERCICIO 2022  
JUR. 11 – SA. 01**

CONSERVACIÓN, MANTENIMIENTO Y FUNCIONAMIENTO  
COMPLEJO CASA DE LAS LEYES

Código: PRG 036 000 000

Unidad responsable: PRESIDENCIA LEGISLATIVA

**DESCRIPCIÓN DE LA CATEGORÍA PROGRAMÁTICA**

**Memoria descriptiva:**

Este programa comprende todo lo referido al mantenimiento, conservación y adquisición de equipamiento necesario para el funcionamiento de la infraestructura edilicia del Complejo Casa de las Leyes.

La Ley 2553 reconoce al edificio, ubicado en Avenida Olascoaga 560, como patrimonio histórico del pueblo de la provincia. Posee un paseo histórico y cultural, el casco histórico y museo, una biblioteca escolar y salón de exposiciones.

Tiene como objetivos la vinculación de la institución legislativa con la comunidad, la cual se realiza bajo distintos ejes: puesta en valor del patrimonio histórico cultural, revalorización del conocimiento de los procesos provinciales, institucionales; acciones formativas y de concientización, fomento de lectura; actividades artísticas y socio-culturales de fortalecimiento de cultura e identidad.

Se incluyen las tareas de mantenimiento de todas las instalaciones internas y periféricas al mismo. Entre las que se puede mencionar el mantenimiento de los equipos de refrigeración/calefacción, servicio de limpieza, desinfección, servicios de riego y parquización, trabajos de pintura, filtraciones e impermeabilización de techos, iluminación, entre otros.

Asimismo, se incluyen los servicios indivisibles (que no fueran susceptibles de alguna otra asignación específica) y necesarios para el funcionamiento del edificio, tales como luz, gas, agua, telefonía, internet, y similares; e impuestos y tasas que recaigan sobre el bien inmueble.

**Objetivo:**

Contribuir con el normal funcionamiento, mantenimiento y conservación de la infraestructura edilicia dependiente de este Poder, ubicada en Av. Olascoaga 560.

**Metas de la Categoría Programática**

<u>Descripción de la meta</u>	<u>Unidad</u>	<u>Cantidad</u>
Atención a usuarios	Usuario atendido	5.000

**PRESUPUESTO EJERCICIO 2022**  
**JUR. 11 – SA. 01**

**Presupuesto de la Categoría Programática por Objeto del Gasto**

<u>Descripción</u>		<u>Importe</u>
PERSONAL	\$	210.368.745
BIENES DE CONSUMO	\$	10.100.000
SERVICIOS NO PERSONALES	\$	39.800.000
BIENES DE USO	\$	11.600.000
<b>TOTAL</b>	<b>\$</b>	<b>271.868.745</b>

**PRESUPUESTO EJERCICIO 2022  
JUR. 11 – SA. 01**

Denominación: GESTIÓN DE CALIDAD INSTITUCIONAL

Código: ACE 005 000 000

Unidad responsable: SECRETARIA

**DESCRIPCIÓN DE LA CATEGORÍA PROGRAMÁTICA**

**Memoria descriptiva:**

Mediante este programa se propician las acciones tendientes a la coordinación en la implementación del Sistema de Gestión de Calidad (SGC) de la Honorable Legislatura de Neuquén, certificado bajo los lineamientos de la Norma ISO 9001.

Incluye todas las actividades orientadas a lograr el cumplimiento de los objetivos estratégicos definidos por la Alta Dirección de este Poder, a fin de alcanzar sustentabilidad en la mejora continua de los procesos y satisfacer así, las expectativas de los actores involucrados (partes interesadas), generando y/ o acompañando la dinamicidad en los cambios culturales de la organización.

Para ello, es necesario contar con capital humano capacitado, desarrollo tecnológico, infraestructura y la capacidad de implementar y mejorar el sistema de gestión y de medición, que contribuye a cubrir los requerimientos y expectativas de todas las partes interesadas relacionadas con el Poder Legislativo, tanto de carácter externo (ciudadanía en general) como las de carácter interno (legisladores, directivos y trabajadores).

Para el próximo ejercicio, se prevé continuar con el Tablero de Control PECAS, para la administración, uso, mantenimiento y actualización de los indicadores del Sistema de Gestión de Calidad, permitiendo la medición de objetivos específicos de las áreas, organizacionales y los requerimientos y expectativas de todas las partes interesadas relacionadas con el Poder Legislativo.

Se planea continuar con las actividades de capacitación a fin de profundizar el conocimiento en herramientas técnicas de gestión, necesarias para el mantenimiento y mejora del sistema. Haciendo parte además de las formaciones al Cuerpo de Auditores.

Asimismo, se plantea la necesidad de continuar con el desarrollo del software AdminISO para contribuir a la gestión integral del SGC para facilitar a los usuarios la información necesaria para el seguimiento de la gestión de información documentada, indicadores, auditorías, acciones de mejoras y correctivas, análisis de riesgos, el seguimiento de las mejoras planteadas y objetivos. Lo que permite gestionar la información y evaluar el desempeño del proceso en cualquier momento.

**Objetivo:**

Mantener y mejorar continuamente el SGC en la Honorable Legislatura del Neuquén, que contribuya al cumplimiento de los objetivos estratégicos definidos por la Alta Dirección en el corto, mediano y largo plazo.



**PRESUPUESTO EJERCICIO 2022**  
**JUR. 11 – SA. 01**

**Presupuesto de la Categoría Programática por Objeto del Gasto**

<u>Descripción</u>		<u>Importe</u>
PERSONAL	\$	36.722.400
BIENES DE CONSUMO	\$	600.000
SERVICIOS NO PERSONALES	\$	300.000
BIENES DE USO	\$	800.000
<b>TOTAL</b>	<b>\$</b>	<b>38.422.400</b>

**PRESUPUESTO EJERCICIO 2022  
JUR. 11 – SA. 01**

Denominación: ASISTENCIA INTEGRAL AL PERSONAL LEGISLATIVO

Código: ACE 006 000 000

Unidad responsable: SECRETARÍA

**DESCRIPCIÓN DE LA CATEGORÍA PROGRAMÁTICA**

**Memoria descriptiva:**

Las acciones de este programa comprenden la atención al personal legislativo, mediante la programación de diversas actividades, dirigidas a los empleados legislativos y sus hijos. Se incluyen: colonia de vacaciones, útiles escolares, viajes de esparcimiento y actividades análogas.

Para el personal, se garantiza la provisión de refrigerios ordinarios y extraordinarios, de productos medicinales, de uniformes y en general, de cualquier otro tipo de erogación destinada a satisfacer necesidades del personal de la Casa.

Se contempla la asignación de premios a los empleados legislativos con una antigüedad de 25 años de servicios en este organismo.

Dentro de esta categoría se incluyen aquellas celebraciones cuyo destinatario sea el empleado legislativo y su núcleo familiar. Comprende ofrendas florales y avisos necrológicos en caso de duelo.

**Objetivo:**

Mejorar la productividad de los recursos asignados para que, mediante las actividades programadas, se logre una mayor eficiencia en el cumplimiento de las tareas cotidianas y una contención del núcleo familiar mediante distintas asistencias específicas.

**Presupuesto de la Categoría Programática por Objeto del Gasto**

<u>Descripción</u>		<u>Importe</u>
PERSONAL	\$	2.000.000
BIENES DE CONSUMO	\$	32.200.000
SERVICIOS NO PERSONALES	\$	19.800.000
<b>TOTAL</b>	<b>\$</b>	<b>54.000.000</b>

**PRESUPUESTO EJERCICIO 2022  
JUR. 11 – SA. 01**

Denominación: JARDÍN MATERNAL Y DE INFANTES

Código: ACE 007 000 000

Unidad responsable: SECRETARIA

**DESCRIPCIÓN DE LA CATEGORÍA PROGRAMÁTICA**

**Memoria descriptiva:**

La secretaria de esta Cámara, por disposición de la presidencia de la Honorable Legislatura, tiene a su cargo el funcionamiento de la infraestructura edilicia del jardín maternal y de infantes "Amanecer Jugando". Creado mediante resolución de Cámara 842, que se encuentra ubicado junto al edificio del Poder Legislativo, sito en calle Leloir 810 de esta ciudad capital.

El jardín está destinado al cuidado y atención de los bebés o lactantes e infantes desde los 45 días a 3 años de edad, hijos de los empleados de esta Honorable Legislatura.

Asimismo, brinda un servicio socio-educativo integral durante el lapso en que sus padres o responsables desarrollan actividades laborales, lo que los obliga a ausentarse de su hogar.

Todas las erogaciones que demanden la adquisición del equipamiento necesario para el funcionamiento de sus instalaciones, como así también el mantenimiento y conservación interna y de su periferia, se contemplan en el presente programa.

Se incluyen los servicios necesarios para el funcionamiento del jardín tales como luz, gas, agua, telefonía, internet, impuestos y tasas que recaigan sobre el bien inmueble.

**Objetivo:**

Dar respuesta a la necesidad social de contención física, psíquica y pedagógica de los hijos de los empleados de este Poder, creando el espacio adecuado para cumplir con este objetivo.

**Presupuesto de la Categoría Programática por Objeto del Gasto**

<u>Descripción</u>		<u>Importe</u>
PERSONAL	\$	33.279.324
BIENES DE CONSUMO	\$	2.400.000
SERVICIOS NO PERSONALES	\$	4.000.000
BIENES DE USO	\$	1.400.000
<b>TOTAL</b>	<b>\$</b>	<b>41.079.324</b>

**PRESUPUESTO EJERCICIO 2022  
JUR. 11 – SA. 01**

Denominación: LEGISLATURA ACTIVA

Código: PRG 034 000 000

Unidad responsable: SECRETARÍA

**DESCRIPCIÓN DE LA CATEGORÍA PROGRAMÁTICA**

**Memoria descriptiva:**

Las acciones de este programa comprenden la promoción y difusión de la actividad parlamentaria e institucional a través de los medios de mayor difusión. Comprende el desarrollo y difusión de las herramientas de participación ciudadana que permitan el conocimiento y consulta accesible a la información.

Se incluyen dentro de la línea la formación continua en herramientas de mejora de la gestión, haciendo especial hincapié en técnica legislativa, tanto para empleados de la casa como la sociedad en su conjunto.

La línea descripta incluye así mismo las acciones de colaboración recíproca con instituciones de la sociedad civil para fortalecer el entramado social de la Provincia

**Objetivo:**

Dar a conocer la actividad legislativa mediante distintos medios de difusión y promover la inserción de la vida institucional legislativa en la ciudadanía.

**Desagregación de la Categoría Programática**

SUB 001	DIFUSIÓN Y PROMOCIÓN DE LA ACTIVIDAD LEGISLATIVA E IMAGEN INSTITUCIONAL
SUB 002	COMUNIDAD SUSTENTABLE
SUB 003	IDENTIDAD NEUQUINA
SUB 004	CALIDAD DE VIDA
SUB 005	CENTRO DE ESTUDIOS DE LEGISLACIÓN, POLÍTICAS PÚBLICAS, Y PRESUPUESTO

**Presupuesto de la Categoría Programática por Objeto del Gasto**

<u>Descripción</u>		<u>Importe</u>
BIENES DE CONSUMO	\$	14.400.000
SERVICIOS NO PERSONALES	\$	173.954.525
<b>TOTAL</b>	<b>\$</b>	<b>188.354.525</b>

**PRESUPUESTO EJERCICIO 2022  
JUR. 11 – SA. 01**

Denominación: DIFUSIÓN Y PROMOCIÓN DE LA ACTIVIDAD  
LEGISLATIVA E IMAGEN INSTITUCIONAL  
Código: PRG 034 001 000  
Unidad responsable: SECRETARIA

**DESCRIPCIÓN DE LA CATEGORÍA PROGRAMÁTICA**

**Memoria descriptiva:**

La secretaría de esta Cámara, por disposición de la Presidencia de la Honorable Legislatura, tiene a su cargo dar a conocer los servicios a la comunidad que brindan las actividades parlamentaria e institucional en los medios de difusión para su inserción en la ciudadanía.

Corresponde facilitar el acceso a la información a través de la difusión y desarrollo de herramientas que permitan el conocimiento y consulta accesible, así como la difusión en medios de comunicación y redes sociales, tanto de la actividad de los Diputados como de los procesos administrativos y legislativos.

Desde la alta dirección se propicia la transparencia de la gestión pública y la publicidad de los actos de gobierno, hacer conocer a la comunidad su quehacer institucional, considerando el rol fundamental en la sanción de las normas y el control legislativo.

Comprende las acciones que impulsen la formación continua en técnica legislativa y herramientas de participación ciudadana.

**Objetivo:**

Hacer de público conocimiento toda actividad legislativa, brindando información a la comunidad en general.

**Metas de la Categoría Programática**

<u>Descripción de la meta</u>	<u>Unidad</u>	<u>Cantidad</u>
Publicación y difusión de la imagen institucional	Publicación realizada	500
Publicación y difusión en sitios Web institucionales	Seguidores	20.000
Publicación y difusión en sitios Web institucionales	Video publicado	1.000.000
Publicación y difusión en sitios Web institucionales	Visita realizada	1.000.000
Emisión de gacetillas de prensa	Boletín emitido	1.000

**PRESUPUESTO EJERCICIO 2022  
JUR. 11 – SA. 01**

Denominación: DIFUSIÓN Y PROMOCIÓN DE LA ACTIVIDAD  
LEGISLATIVA E IMAGEN INSTITUCIONAL

Código: PRG 034 001 000

Unidad responsable: SECRETARIA

**Presupuesto de la Categoría Programática por Objeto del Gasto**

<u>Descripción</u>		<u>Importe</u>
BIENES DE CONSUMO	\$	500.000
SERVICIOS NO PERSONALES	\$	91.454.525
<b>TOTAL</b>	\$	<b>91.954.525</b>

**PRESUPUESTO EJERCICIO 2022  
JUR. 11 – SA. 01**

Denominación: COMUNIDAD SUSTENTABLE

Código: PRG 034 002 000

Unidad Responsable: SECRETARÍA

**DESCRIPCIÓN DE LA CATEGORÍA PROGRAMÁTICA**

**Memoria descriptiva:**

Comprende el acompañamiento y generación de acciones de concientización, educación y adecuación de prácticas para la implementación del reciclado en los hogares e instituciones de la Provincia del Neuquén, ya sea desde lo personal o a través de proyectos colectivos.

Instrumentar medidas para establecer la gestión de residuos sólidos urbanos de la HLN, integrándose al sistema de Gestión Integral de RSU local. A tales efectos se propicia la firma de convenios para facilitar la clasificación, recolección y disposición final de los residuos que se generen, según cada tipo, con organizaciones de la sociedad civil.

Promover actividades, metodologías y adquisición de equipamiento o programas electrónicos tendientes a gestionar el uso racional del papel y disposición final eficiente.

La Legislatura se propone lograr el uso eficiente de las energías utilizadas en la institución, así como el desarrollo de programas de energías limpias en espacios críticos de la Provincia como programas de educación y desarrollo de las mismas.

**Objetivo:**

Efectivizar la separación en origen de los RSU, capacitar al personal legislativo y usuarios de la HLN y sus dependencias respecto de la separación de residuos y de la necesidad de reducir la generación en origen; concientizar sobre el uso racional del papel; implementar programas de capacitación y concientización en municipios referidos a GIRSU y energías limpias.

**Metas de la Categoría Programática**

<u>Descripción de la meta</u>	<u>Unidad</u>	<u>Cantidad</u>
Difusión de concientización ambiental	Campaña Realizada	15

**Presupuesto de la Categoría Programática por Objeto del Gasto**

<u>Descripción</u>		<u>Importe</u>
BIENES DE CONSUMO	\$	600.000
SERVICIOS NO PERSONALES	\$	9.000.000
<b>TOTAL</b>	<b>\$</b>	<b>9.600.000</b>

**PRESUPUESTO EJERCICIO 2022  
JUR. 11 – SA. 01**

Denominación: IDENTIDAD NEUQUINA

Código: PRG 034 003 000

Unidad Responsable: SECRETARIA

**DESCRIPCIÓN DE LA CATEGORÍA PROGRAMÁTICA**

**Memoria descriptiva:**

La secretaria de esta Cámara, por disposición de la Presidencia de la Honorable Legislatura, tiene a su cargo las acciones de este programa, con fundamento en acercar a la ciudadanía las actividades desarrolladas por la institución.

Comprende todas las actividades que tengan por objeto desarrollar e implementar programas para dar conocimiento, capacitación, promoción y fortalecimiento de los rasgos identitarios de los habitantes del Neuquén.

Se prevén acciones de capacitación, educación, culturales y de formación ciudadana, con el fin de promover valores democráticos, ya sean realizados en el edificio Legislativo, Casa de las Leyes, en otras localidades de la provincia o de forma virtual.

Forma parte del programa el fomento a aquellas acciones que promuevan el crecimiento y desarrollo de los microemprendimientos. Se prevén incentivos y acompañamiento a las actividades que realizan los emprendedores de la provincia.

Por otro lado, este programa comprende las actividades que se prevean para el Parlamento Infanto-Juvenil, Parlamento de Adultos Mayores, Jóvenes Líderes, Premio Lola Mora, y todas aquellas actividades análogas que se promuevan hacia la ciudadanía que destaquen la labor de neuquinas y neuquinos.

**Objetivo:**

Acercar la ciudadanía a la institución legislativa y promover la formación y participación ciudadana en el ámbito institucional, con especial énfasis en el fortalecimiento de rasgos identitarios.

**Metas de la Categoría Programática**

<u>Descripción de la meta</u>	<u>Unidad</u>	<u>Cantidad</u>
Realización de Jornadas/Parlamento	Jornada	6
Realización de ferias de emprendedores	Feria	24
Realización de eventos culturales	Evento	48



**PRESUPUESTO EJERCICIO 2022  
JUR. 11 – SA. 01**

Denominación: IDENTIDAD NEUQUINA

Código: PRG 034 003 000

Unidad Responsable: SECRETARIA

**Presupuesto de la Categoría Programática por Objeto del Gasto**

<u>Descripción</u>		<u>Importe</u>
BIENES DE CONSUMO	\$	11.200.000
SERVICIOS NO PERSONALES	\$	51.000.000
<b>TOTAL</b>	\$	<b>62.200.000</b>

**PRESUPUESTO EJERCICIO 2022  
JUR. 11 – SA. 01**

Denominación: CALIDAD DE VIDA

Código: PRG 034 004 000

Unidad Responsable: SECRETARÍA

**DESCRIPCIÓN DE LA CATEGORÍA PROGRAMÁTICA**

**Memoria descriptiva:**

La secretaria de esta Cámara, por disposición de la Presidencia de la Cámara, tiene a su cargo las acciones de este programa, que se encuentran orientadas a promover programas, capacitaciones, actividades, campañas de difusión y políticas públicas, con la participación de distintos actores sociales, con el fin de garantizar el acceso a la justicia y el ejercicio de los derechos sociales, políticos, económicos y culturales de todas las personas y grupos que sufren algún tipo de vulneración por razones de género, diversidad sexual, religión o raza.

Comprende las acciones que estimulen un estilo de vida activo y equilibrado buscando la prevención y concientización de enfermedades crónicas no transmisibles y sus factores de riesgo que actualmente tienen un alto impacto tanto en el sistema de salud provincial como en los planes de vida de los neuquinos. Como también las actividades que promueven la mejora de la calidad de vida, como las relativas a la alimentación, deporte y análogas.

Asimismo, se acompaña programas de prevención, combate y erradicación de enfermedades transmisibles que sean una amenaza para la comunidad y de los comportamientos que puedan poner en riesgo la vida de los neuquinos.

**Objetivo:**

Fomentar el ejercicio igualitario de los derechos con el fin de evitar la reproducción o profundización de desigualdades.

Fomentar la realización de capacitaciones, talleres y similares relativos a los hábitos saludables destinados a la ciudadanía.

**Metas de la Categoría Programática**

<u>Descripción de la meta</u>	<u>Unidad</u>	<u>Cantidad</u>
Dictado de cursos - capacitaciones	cursos	7
Campañas de difusión	campaña	15

**Presupuesto de la Categoría Programática por Objeto del Gasto**

<u>Descripción</u>		<u>Importe</u>
BIENES DE CONSUMO	\$	1.100.000
SERVICIOS NO PERSONALES	\$	18.500.000
<b>TOTAL</b>	<b>\$</b>	<b>19.600.000</b>

**PRESUPUESTO EJERCICIO 2022**  
**JUR. 11 – SA. 01**

Denominación: CENTRO DE ESTUDIOS DE LEGISLACIÓN,  
POLÍTICAS PÚBLICAS Y PRESUPUESTO  
Código: PRG 034 005 000  
Unidad Responsable: SECRETARÍA

**DESCRIPCIÓN DE LA CATEGORÍA PROGRAMÁTICA**

**Memoria descriptiva:**

La secretaría de esta Cámara, por disposición de la Presidencia de la Cámara, tiene a su cargo las acciones de este programa, que se encuentran orientadas a la creación y funcionamiento del Centro de Estudios de Legislación, Políticas públicas y Presupuesto (CELPP) que busca ampliar la comprensión de temas que impliquen fondos públicos para la toma de decisiones y la ampliación de la transparencia a la comunidad. Comprende las acciones necesarias para generar informes y brindar asistencia técnica a todos los legisladores en cuestiones relacionadas con la elaboración de leyes, comparación de políticas públicas y manejo del ciclo presupuestario .

**Objetivo:**

Proveer a la ciudadanía, principalmente a quienes legislan, de información clara y objetiva para el análisis y diseño de normativas, políticas públicas y presupuesto.

**Metas de la Categoría Programática**

<u>Descripción de la meta</u>	<u>Unidad</u>	<u>Cantidad</u>
Organización de cursos/taller	curso organizado	1
Elaboración de informes	informe elaborado	5

**Presupuesto de la Categoría Programática por Objeto del Gasto**

<u>Descripción</u>		<u>Importe</u>
BIENES DE CONSUMO	\$	1.000.000
SERVICIOS NO PERSONALES	\$	4.000.000
<b>TOTAL</b>	<b>\$</b>	<b>5.000.000</b>

**PRESUPUESTO EJERCICIO 2022  
JUR. 11 – SA. 01**

Denominación: GESTIÓN ADMINISTRATIVA,  
FINANCIERA Y DE CONTROL

Código: ACE 002 000 000

Unidad responsable: PROSECRETARÍA ADMINISTRATIVA

**DESCRIPCIÓN DE LA CATEGORÍA PROGRAMÁTICA**

**Memoria descriptiva:**

El Poder cuenta con una Prosecretaría Administrativa cuya misión es básicamente, la de brindar los servicios necesarios para el óptimo desenvolvimiento de todas las actividades de la Cámara. Debe responsabilizarse de la gestión de las compras, el pago de las dietas y de los haberes del personal, la custodia de los bienes de uso, la reparación y mantenimiento del edificio y de los vehículos, el ingreso y egreso de fondos, el asesoramiento en materia de trámites administrativos y de toda otra actividad que competa a su función.

Desde el punto de vista de los recursos humanos se desarrolla la gestión de los procesos de selección, evaluación y capacitación de las personas que desempeñen en la organización.

La Prosecretaría Administrativa cuenta con una Dirección General de Administración, una Coordinación Administrativa, un staff de Auditoría Interna y las direcciones de Tecnologías Informáticas, Recursos Humanos, Infraestructura, Seguridad y Salud, Despacho Administrativo, Tesorería y Recursos, Contaduría y Presupuesto, Compras y Suministros, Gestión de Bienes, Buffet y Maestranza, y Mantenimiento y Planificación, con todas sus dependencias.

Dicha estructura es la responsable de colaborar y brindar el apoyo técnico necesario para el buen desempeño de la administración legislativa.

**Objetivo:**

Realizar con la mayor eficiencia todas las tareas administrativas de apoyo al accionar legislativo en su conjunto.

**Presupuesto de la Categoría Programática por Objeto del Gasto**

<u>Descripción</u>		<u>Importe</u>
PERSONAL	\$	961.013.040
BIENES DE CONSUMO	\$	6.400.000
SERVICIOS NO PERSONALES	\$	11.500.000
BIENES DE USO	\$	8.600.000
<b>TOTAL</b>	<b>\$</b>	<b>987.513.040</b>

**PRESUPUESTO EJERCICIO 2022  
JUR. 11 – SA. 01**

Denominación: ACTIVIDAD LEGISLATIVA

Código: ACE 003 000 000

Unidad responsable: PROSECRETARÍA LEGISLATIVA

**DESCRIPCIÓN DE LA CATEGORÍA PROGRAMÁTICA**

**Memoria descriptiva:**

La Constitución de la Provincia del Neuquén en sus artículos 164 y 187 le acuerda a la Cámara la atribución de dictar su Reglamento y aprobar su Presupuesto. Esto ha posibilitado la creación de una nueva estructura administrativa que coadyuva a la jerarquización de las dependencias de la Prosecretaría Legislativa y consecuentes a la descentralización y delegación de tareas fundadas en razones de crecimiento y volumen de trabajo, afianzando las actividades internas y asignando una mejor distribución de responsabilidades.

En el caso específico de las actividades legislativas, el órgano creado para realizar tareas de apoyo y colaboración con la Cámara, es la Prosecretaría Legislativa, estamento de asistencia directa al presidente, secundando al secretario durante las Sesiones en todo lo que se relacione con la faz legislativa e incluso en la administrativa en caso de impedimento de quien ocupe la titularidad de dicha área; sus sectores son los que desarrollan las tareas previas, durante y después de reuniones, asegurando el correcto ejercicio del mandato acordado a la Honorable Cámara.

La Prosecretaría Legislativa está asistida por la Dirección General Legislativa, la Coordinación de Gestión Parlamentaria y Asesoría Legislativa, y las Direcciones de Extensión Parlamentaria, Despacho Legislativo, Sala de Comisiones, Diario de Sesiones, Talleres Gráficos, Cuerpo de Taquígrafos, Mesa General de Entradas y Salidas, y Biblioteca, con todas sus dependencias.

**Objetivo:**

Efectuar todas las actividades necesarias que viabilicen el óptimo desarrollo de las tareas requeridas por la Presidencia de la Cámara y los señores legisladores.

**Presupuesto de la Categoría Programática por Objeto del Gasto**

<u>Descripción</u>		<u>Importe</u>
PERSONAL	\$	445.253.640
BIENES DE CONSUMO	\$	900.000
SERVICIOS NO PERSONALES	\$	3.700.000
BIENES DE USO	\$	7.797.627
<b>TOTAL</b>	<b>\$</b>	<b>457.651.267</b>

**PRESUPUESTO EJERCICIO 2022  
JUR. 11 – SA. 01**

Denominación: BIBLIOTECA DE LA LEGISLATURA DEL NEUQUEN

Código: PRG 035 000 000

Unidad responsable: PROSECRETARÍA LEGISLATIVA

**DESCRIPCIÓN DE LA CATEGORÍA PROGRAMÁTICA**

**Memoria descriptiva:**

**PROGRAMA BAJO LA METODOLOGÍA DE PRESUPUESTO POR RESULTADOS**

La Biblioteca “Poeta Juan José Brión” es una institución de perfil jurídico-parlamentario, académico y cultural, que presta servicios e información documental del proceso legislativo; que convoca usuarios de diversa formación académica y estudiantes de nivel terciario y universitario, consolidando de esta forma un espacio abierto a la comunidad.

La Biblioteca es un sistema de información, cuya misión es formar un fondo documental adecuado, destinado a favorecer el procedimiento parlamentario, ya que sirve de apoyo y auxilio eficaz en la labor parlamentaria, proporcionando la información de todas las ramas del conocimiento al legislador para llevar a cabo su tarea, como así también a los restantes órganos parlamentarios y servicios, en forma precisa, rápida y documentada.

La Biblioteca tiene como principal objetivo asistir y satisfacer las consultas de los señores legisladores, Comisiones Parlamentarias, funcionarios de otros Poderes del Estado y requerimientos de investigadores, docentes y público en general sobre asuntos generales y especialmente legislativos. En el marco del lineamiento estratégico de modernización se incorpora el servicio de biblioteca digital para llegar a toda la ciudadanía.

Cuenta con dos áreas de apoyo específico: una de Información Parlamentaria y otra de Referencia Legislativa. Recopila leyes, decretos, publicaciones oficiales, informes de Comisiones, debates y Órdenes del Día. Además, cuenta con una hemeroteca con una variada gama de temas de actualidad, una sala sonora para personas no videntes y coordina actividades de extensión para escuelas, en materia de técnica legislativa e información ciudadana y manejo de obras de referencia.

**Objetivos:**

El objetivo general (o Propósito) es incrementar la cantidad de usuarios y consultas que se realizan en la Biblioteca Parlamentaria.

Se realiza a través de los siguientes objetivos específicos (Componentes):

- Implementar un plan de difusión
- Implementar un plan de acceso a los servicios
- Elaborar un plan de actualización
- Elaborar un plan de adecuación de espacios físicos
- Implementar un plan de innovación tecnológica
- Realizar el monitoreo y la evaluación
- Implementar un plan de comunicación

**PRESUPUESTO EJERCICIO 2022  
JUR. 11 – SA. 01**

Denominación: BIBLIOTECA DE LA LEGISLATURA DEL NEUQUEN

Código: PRG 035 000 000

Unidad responsable: PROSECRETARÍA LEGISLATIVA

**Metas de la Categoría Programática**

<u>Descripción de la meta</u>	<u>Unidad</u>	<u>Cantidad</u>
Atención a usuarios	Usuario atendido	25.000

**Presupuesto de la Categoría Programática por Objeto del Gasto**

<u>Descripción</u>		<u>Importe</u>
PERSONAL	\$	126.692.280
BIENES DE CONSUMO	\$	400.000
SERVICIOS NO PERSONALES	\$	7.000.000
BIENES DE USO	\$	6.200.000
<b>TOTAL</b>	<b>\$</b>	<b>140.292.280</b>

**PRESUPUESTO EJERCICIO 2022**  
**JUR. 11 – SA. 01**

Denominación: ENCUADERNACIONES, IMPRESIONES  
Y PUBLICACIONES PARLAMENTARIAS  
Código: PRG 038 000 000  
Unidad responsable: PROSECRETARÍA LEGISLATIVA

**DESCRIPCIÓN DE LA CATEGORÍA PROGRAMÁTICA**

**Memoria descriptiva:**

Este programa comprende las actividades de impresión, encuadernación y distribución de publicaciones parlamentarias, en su mayoría. Estas tareas son asistidas por dos talleres fundamentales: Imprenta y Encuadernación, además de sus áreas técnicas dependientes.

Su finalidad primordial consiste en asistir al Poder Legislativo en su conjunto, mediante la realización de tareas tales como elaboración, edición, compaginación, impresión y encuadernación de ejemplares de Reglamentos de Cámara, Constituciones, Diarios de Sesiones y cualquier otro texto solicitado, tanto del orden legislativo como administrativo.

Este programa contribuye asimismo con organizaciones públicas y del tercer sector con destino final: "el ciudadano".

**Objetivo:**

Atender de manera eficaz y eficiente las demandas atinentes a tareas de impresión, encuadernación, y similares de todas las áreas del Poder Legislativo. Contribuir con organizaciones públicas y del tercer sector.

**Metas de la Categoría Programática**

<u>Descripción de la meta</u>	<u>Unidad</u>	<u>Cantidad</u>
Impresión de papelería y publicaciones parlamentarias	Reglamento impreso	2.500
Impresión de papelería y publicaciones parlamentarias	Diario de Sesiones impreso	300
Impresión de papelería y publicaciones parlamentarias	Constitución impresa	8.000
Impresión de papelería y publicaciones parlamentarias	Librillo impreso	40.000



**PRESUPUESTO EJERCICIO 2022  
JUR. 11 – SA. 01**

Denominación: ENCUADERNACIONES, IMPRESIONES  
Y PUBLICACIONES PARLAMENTARIAS

Código: PRG 038 000 000

Unidad responsable: PROSECRETARÍA LEGISLATIVA

**Presupuesto de la Categoría Programática por Objeto del Gasto**

<u>Descripción</u>		<u>Importe</u>
PERSONAL	\$	77.117.040
BIENES DE CONSUMO	\$	3.400.000
SERVICIOS NO PERSONALES	\$	1.300.000
BIENES DE USO	\$	7.200.000
<b>TOTAL</b>	<b>\$</b>	<b>89.017.040</b>

**PRESUPUESTO EJERCICIO 2022  
JUR. 11 – SA. 01**

Denominación: CAPACITACIÓN DE RECURSOS HUMANOS  
DE LA LEGISLATURA

Código: ACE 004 000 000

Unidad responsable: DIRECCIÓN GENERAL DE ADMINISTRACIÓN

**DESCRIPCIÓN DE LA CATEGORÍA PROGRAMÁTICA**

**Memoria descriptiva:**

Este programa, responde a la línea estratégica: calidad institucional. Como parte de la Dirección de Recursos Humanos, este Poder cuenta con un Departamento de Capacitación, cuyo objetivo es planificar e implementar los programas de mejora de desempeño laboral, y de capacitaciones adecuadas para estimular la profesionalización y el crecimiento de los agentes legislativos en su carrera profesional, incorporando herramientas que mejoren el proceso de evaluación de desempeño y sus perfiles de puesto. Además, brindar el apoyo y la motivación permanente para lograr que los trabajadores concluyan sus estudios primarios y secundarios -en los casos pendientes-, como también terciarios y universitarios.

A través del área de capacitación se capta la oferta formativa a partir de las necesidades relevadas en la institución, vinculándose con capacitadores, instituciones educativas especializadas y con los organismos afines del Estado en sus distintos niveles (nacional, provincial y municipal), a fin de integrar y/o complementar acciones de capacitación destinadas al plan anual.

La capacitación interna a cargo del propio personal legislativo tiene un lugar importante en los planes anuales, ya que además de cumplir con el objetivo formativo, promueve y ayuda al crecimiento personal y profesional de las personas en la misma organización.

El programa anual de capacitación comprende las acciones planificadas como las no planificadas o espontáneas, considerando que ambas modalidades contribuyen a la formación y desarrollo del personal legislativo, beneficiando los ambientes y contextos de trabajo para un mejor desempeño del legislador, del funcionamiento de la Cámara de Diputados y del cumplimiento de los objetivos institucionales de la organización legislativa hacia la comunidad y el ciudadano.

**Objetivo:**

Capacitar de manera eficiente a los agentes de la Honorable Legislatura de la Provincia del Neuquén, con el fin de lograr un nivel de conocimientos que permitan su óptimo desenvolvimiento en su puesto de trabajo y en la organización en general.

**PRESUPUESTO EJERCICIO 2022  
JUR. 11 – SA. 01**

Denominación: CAPACITACIÓN DE RECURSOS HUMANOS  
DE LA LEGISLATURA

Código: ACE 004 000 000

Unidad responsable: DIRECCIÓN GENERAL DE ADMINISTRACIÓN

**Presupuesto de la Categoría Programática por Objeto del Gasto**

<u>Descripción</u>		<u>Importe</u>
PERSONAL	\$	12.852.840
BIENES DE CONSUMO	\$	800.000
SERVICIOS NO PERSONALES	\$	6.300.000
BIENES DE USO	\$	1.000.000
<b>TOTAL</b>	<b>\$</b>	<b>20.952.840</b>

**ANEXO I**  
**PRESUPUESTO GENERAL - EJERCICIO 2022**  
**HONORABLE LEGISLATURA PROVINCIAL**  
**JUR. 11 - SA. 01**

FINALIDADES	TOTAL	EROGACIONES CORRIENTES	EROGACIONES DE CAPITAL
1 - Administración Gubernamental	5.100.053.042	4.617.716.215	482.336.827
3 - Servicios Sociales	144.697.627	106.697.627	38.000.000
<b>TOTAL DE EROGACIONES</b>	<b>5.244.750.669</b>	<b>4.724.413.842</b>	<b>520.336.827</b>

**ANEXO II**  
**PRESUPUESTO GENERAL - EJERCICIO 2022**  
**HONORABLE LEGISLATURA PROVINCIAL**  
**JUR. 11 - SA. 01**

**NOMINA DE LAS CATEGORIAS DE PROGRAMA SEGÚN UNIDAD DE ORGANIZACIÓN**

AT.1	CN.1	AT.2	CN.2	AT.3	CN.3	Denominación	Inc.	Ppal	Ppar.	Spar.	FF.	Importe
ACE	001	000	000	000	000	<u>CONDUCCIÓN SUPERIOR (PRESIDENCIA Y SECRETARIA)</u>						
ACE	001	000	000	000	000	Personal Permanente	01	10			3110	\$ 351.321.000
ACE	001	000	000	000	000	Personal Transitorio - Planta Temporal	01	21			3110	\$ 287.056.800
ACE	001	000	000	000	000	Personal Transitorio - Contrato Administrativo por Tiempo Determinado	01	26			3110	\$ 7.344.480
ACE	001	000	000	000	000	Personal Transitorio - Contratos de Locación de Servicio con prestación a título personal de pago mensual	01	27			3110	\$ 53.550.900
ACE	001	000	000	000	000	Bienes de Consumo	02				3110	\$ 42.500.000
ACE	001	000	000	000	000	Servicios No Personales	03				3110	\$ 111.600.000
ACE	001	000	000	000	000	Bienes de Uso	04				3110	\$ 2.400.000
												\$ 855.773.180
ACE	011	000	000	000	000	<u>CONSERVACIÓN, MANTENIMIENTO Y FUNCIONAMIENTO DEL EDIFICIO LELOIR 810</u>						
ACE	011	000	000	000	000	Bienes de Consumo	02				3110	\$ 47.800.000
ACE	011	000	000	000	000	Servicios No Personales	03				3110	\$ 61.451.734
ACE	011	000	000	000	000	Servicios No Personales	03				2112	\$ 93.000.000
ACE	011	000	000	000	000	Bienes de Uso	04				3110	\$ 3.200.000
												\$ 205.451.734
PRG	031	000	000	000	000	<u>FORMACIÓN Y SANCIÓN DE NORMAS PROVINCIALES</u>						
PRG	031	000	000	000	000	Personal Permanente	01	10			3110	\$ 416.521.667
PRG	031	000	000	000	000	Personal Transitorio - Planta Temporal	01	21			3110	\$ 661.003.200
PRG	031	000	000	000	000	Personal Transitorio - Contratos de Locación de Servicio con prestación a título personal de pago mensual	01	27			3110	\$ 75.012.600
PRG	031	000	000	000	000	Bienes de Consumo	02				3110	\$ 11.800.000
PRG	031	000	000	000	000	Servicios No Personales	03				3110	\$ 67.300.000
PRG	031	000	000	000	000	Bienes de Uso	04				3110	\$ 3.000.000
												\$ 1.234.637.467

**ANEXO II**  
**PRESUPUESTO GENERAL - EJERCICIO 2022**  
**HONORABLE LEGISLATURA PROVINCIAL**  
**JUR. 11 - SA. 01**

**NOMINA DE LAS CATEGORIAS DE PROGRAMA SEGÚN UNIDAD DE ORGANIZACIÓN**

AT.1	CN.1	AT.2	CN.2	AT.3	CN.3	Denominación	Inc.	Ppal	Ppar	Spar.	FF.	Importe
PRG	032	000	000	000	000	<u>APOYO A PERSONAS HUMANAS Y JURÍDICAS</u>						
PRG	032	000	000	000	000	Aportes a la Asociación de Empleados Legislativos	05	01	07	429	3110	\$ 200.000
PRG	032	000	000	000	000	Asistencia a municipios y otros entes comunales	05	07	03	165	3110	\$ 17.000.000
PRG	032	000	000	000	000	Asistencia a municipios y otros entes comunales	05	08	02	165	3110	\$ 12.000.000
PRG	032	000	000	000	000	Asistencia a personas físicas	05	01	04	388	3110	\$ 30.000.000
PRG	032	000	000	000	000	Atención a asociaciones civiles intermedias	05	01	07	302	3110	\$ 40.000.000
PRG	032	000	000	000	000	Subsidios a instituciones	05	02	04	393	3110	\$ 18.000.000
PRG	032	000	000	000	000	Apoyo a iniciativas productivas	05	02	05	703	3110	\$ 20.000.000
PRG	032	000	000	000	000	Universidad Nacional del Comahue	05	03	06	755	3110	\$ 6.697.627
PRG	032	000	000	000	000	Pensiones - Legislatura Provincial	05	01	02	428	3110	\$ 15.000.000
PRG	032	000	000	000	000	Becas - Estudios Superiores	05	01	03	523	3110	\$ 15.000.000
												\$ 173.897.627
PRG	033	000	000	000	000	<u>MODERNIZACIÓN</u>						
PRG	033	000	000	000	000	Bienes de Consumo	02				3110	\$ 600.000
PRG	033	000	000	000	000	Servicios No Personales	03				2112	\$ 34.000.000
PRG	033	000	000	000	000	Servicios No Personales	03				3110	\$ 34.100.000
PRG	033	000	000	000	000	Bienes de Uso	04				2112	\$ 27.139.200
PRG	033	000	000	000	000	Bienes de Uso	04				3110	\$ 80.000.000
												\$ 175.839.200
PRG	101	000	000	000	000	<u>RESTAURACIÓN, AMPLIACIÓN Y MEJORAS EDIFICIOS DEL PODER LEGISLATIVO</u>						
PRG	101	PRY	001	000	000	<u>EDIFICIOS DEL PODER LEGISLATIVO</u>						
PRG	101	PRY	001	010	010	Instalación pluvial y mantenimiento del talud norte	04	02	01	23	3110	\$ 100.000.000
PRG	101	PRY	001	012	012	Generación de energía renovable p/autoconsumo	04	02	01	23	3110	\$ 62.000.000
PRG	101	PRY	001	014	014	Escalera de emergencia ala norte	04	02	01	23	3110	\$ 6.400.000
PRG	101	PRY	001	016	016	Adecuación oficinas acceso Honorable Legislatura	04	02	01	23	3110	\$ 12.600.000

**ANEXO II**  
**PRESUPUESTO GENERAL - EJERCICIO 2022**  
**HONORABLE LEGISLATURA PROVINCIAL**  
**JUR. 11 - SA. 01**

**NOMINA DE LAS CATEGORIAS DE PROGRAMA SEGÚN UNIDAD DE ORGANIZACIÓN**

AT.1	CN.1	AT.2	CN.2	AT.3	CN.3	Denominación	Inc.	Ppal	Ppar.	Spar.	FF.	Importe
PRG	101	PRY	001	OBR	017	Readecuación sistema calefacción y refrigeración (Jardín materno infantil-Salas de reunión-Biblioteca)	04	02	01	23	3110	\$ 40.000.000
PRG	101	PRY	001	OBR	019	Adecuación de infraestructura lucarnas p/mejora de climatización	04	02	01	23	3110	\$ 21.000.000
PRG	101	PRY	002	000	000	<u>COMPLEJO CASA DE LAS LEYES</u>						
PRG	101	PRY	002	OBR	007	Refuncionalización espacio público Complejo Casa de las Leyes	04	02	02	21	3110	\$ 68.000.000
												\$ 310.000.000
<u>CONSERVACION, MANTENIMIENTO Y FUNCIONAMIENTO COMPLEJO CASA DE LAS LEYES</u>												
PRG	036	000	000	000	000	Personal Permanente	01	10			3110	\$ 138.528.400
PRG	036	000	000	000	000	Personal Transitorio - Planta Temporal	01	21			3110	\$ 71.100.320
PRG	036	000	000	000	000	Personal Transitorio - Contratos de Locación de Servicio con prestación a título personal de pago mensual	01	27			3110	\$ 740.025
PRG	036	000	000	000	000	Bienes de Consumo	02				3110	\$ 10.100.000
PRG	036	000	000	000	000	Servicios No Personales	03				2112	\$ 4.500.000
PRG	036	000	000	000	000	Servicios No Personales	03				3110	\$ 35.300.000
PRG	036	000	000	000	000	Bienes de Uso	04				3110	\$ 11.600.000
												\$ 271.868.745
<u>GESTION DE CALIDAD INSTITUCIONAL</u>												
ACE	005	000	000	000	000	Personal Permanente	01	10			3110	\$ 36.722.400
ACE	005	000	000	000	000	Bienes de Consumo	02				3110	\$ 600.000
ACE	005	000	000	000	000	Servicios No Personales	03				3110	\$ 300.000
ACE	005	000	000	000	000	Bienes de Uso	04				3110	\$ 800.000
												\$ 38.422.400

**ANEXO II**  
**PRESUPUESTO GENERAL - EJERCICIO 2022**  
**HONORABLE LEGISLATURA PROVINCIAL**  
**JUR. 11 - SA. 01**

**NOMINA DE LAS CATEGORIAS DE PROGRAMA SEGÚN UNIDAD DE ORGANIZACIÓN**

AT.1	CN.1	AT.2	CN.2	AT.3	CN.3	Denominación	Inc.	Ppal	Ppar.	Spar.	FF.	Importe
ACE	006	000	000	000	000	<u>ASISTENCIA INTEGRAL AL PERSONAL LEGISLATIVO</u>						
ACE	006	000	000	000	000	Personal Permanente	01	10			3110	\$ 2.000.000
ACE	006	000	000	000	000	Bienes de Consumo	02				3110	\$ 32.200.000
ACE	006	000	000	000	000	Servicios No Personales	03				3110	\$ 19.800.000
												\$ 54.000.000
ACE	007	000	000	000	000	<u>JARDIN MATERNAL Y DE INFANTES</u>						
ACE	007	000	000	000	000	Personal Permanente	01	21			3110	\$ 31.214.040
ACE	007	000	000	000	000	Personal Transitorio - Contrato Administrativo por Tiempo Determinado	01	26			3110	1.285.284
ACE	007	000	000	000	000	Personal Transitorio - Contratos de Locación de Servicio con prestación a título personal de pago mensual	01	27			3110	780.000
ACE	007	000	000	000	000	Bienes de Consumo	02				2112	\$ 2.400.000
ACE	007	000	000	000	000	Servicios No Personales	03				2112	\$ 4.000.000
ACE	007	000	000	000	000	Bienes de Uso	04				2112	\$ 1.400.000
												\$ 41.079.324
PRG	034	000	000	000	000	<u>LEGISLATURA ACTIVA</u>						
PRG	034	SUB	001	000	000	<u>DIFUSIÓN Y PROMOCIÓN DE LA ACTIVIDAD LEGISLATIVA E IMAGEN INSTITUCIONAL</u>						
PRG	034	SUB	001	000	000	Bienes de Consumo	02				3110	\$ 500.000
PRG	034	SUB	001	000	000	Servicios No Personales	03				3110	\$ 91.454.525
PRG	034	SUB	002	000	000	<u>COMUNIDAD SUSTENTABLE</u>						
PRG	034	SUB	002	000	000	Bienes de Consumo	02				3110	\$ 600.000
PRG	034	SUB	002	000	000	Servicios No Personales	03				3110	\$ 9.000.000
PRG	034	SUB	003	000	000	<u>IDENTIDAD NEUQUINA</u>						
PRG	034	SUB	003	000	000	Bienes de Consumo	02				3110	\$ 11.200.000
PRG	034	SUB	003	000	000	Servicios No Personales	03				3110	\$ 51.000.000



**ANEXO II**  
**PRESUPUESTO GENERAL - EJERCICIO 2022**  
**HONORABLE LEGISLATURA PROVINCIAL**  
**JUR. 11 - SA. 01**

**NOMINA DE LAS CATEGORIAS DE PROGRAMA SEGÚN UNIDAD DE ORGANIZACIÓN**

AT.1	CN.1	AT.2	CN.2	AT.3	CN.3	Denominación	Inc.	Ppal	Ppar.	Spar.	FF.	Importe
PRG	034	SUB	004	000	000	<u>CALIDAD DE VIDA</u>						
PRG	034	SUB	004	000	000	Bienes de Consumo	02				3110	\$ 1.100.000
PRG	034	SUB	004	000	000	Servicios No Personales	03				3110	\$ 18.500.000
PRG	034	SUB	005	000	000	<u>CENTRO DE ESTUDIOS DE LEGISLACION, POLITICAS PUBLICAS Y PRESUPUESTO</u>						
PRG	034	SUB	005	000	000	Bienes de Consumo	02				3110	\$ 1.000.000
PRG	034	SUB	005	000	000	Servicios No Personales	03				3110	\$ 4.000.000
												\$ 188.354.525
ACE	002	000	000	000	000	<u>GESTIÓN ADMINISTRATIVA, FINANCIERA Y DE CONTROL</u>						
ACE	002	000	000	000	000	Personal Permanente	01	10			3110	\$ 918.060.000
ACE	002	000	000	000	000	Personal Transitorio - Planta Temporal	01	21			3110	\$ 34.886.280
ACE	002	000	000	000	000	Personal Transitorio - Contrato Administrativo por Tiempo Determinado	01	26			3110	\$ 5.508.360
ACE	002	000	000	000	000	Personal Transitorio - Contratos de Locación de Servicio con prestación a título personal de pago mensual	01	27			3110	\$ 2.558.400
ACE	002	000	000	000	000	Bienes de Consumo	02				3110	\$ 6.400.000
ACE	002	000	000	000	000	Servicios No Personales	03				3110	\$ 11.000.000
ACE	002	000	000	000	000	Servicios No Personales	03				2112	\$ 500.000
ACE	002	000	000	000	000	Bienes de Uso	04				3110	\$ 8.600.000
												\$ 987.513.040
ACE	003	000	000	000	000	<u>ACTIVIDAD LEGISLATIVA</u>						
ACE	003	000	000	000	000	Personal Permanente	01	10			3110	\$ 422.307.600
ACE	003	000	000	000	000	Personal Transitorio - Planta Temporal	01	21			3110	\$ 12.852.840
ACE	003	000	000	000	000	Personal Transitorio - Contrato Administrativo por Tiempo Determinado	01	26			3110	\$ 9.180.600
ACE	003	000	000	000	000	Personal Transitorio - Contratos de Locación de Servicio con prestación a título personal de pago mensual	01	27			3110	\$ 912.600

## ANEXO II

PRESUPUESTO GENERAL - EJERCICIO 2022  
HONORABLE LEGISLATURA PROVINCIAL  
JUR. 11 - SA. 01

## NOMINA DE LAS CATEGORIAS DE PROGRAMA SEGÚN UNIDAD DE ORGANIZACIÓN

AT.1	CN.1	AT.2	CN.2	AT.3	CN.3	Denominación	Inc.	Ppal	Ppar.	Spar.	FF.	Importe
ACE	003	000	000	000	000	Bienes de Consumo	02				3110	\$ 900.000
ACE	003	000	000	000	000	Servicios No Personales	03				3110	\$ 3.700.000
ACE	003	000	000	000	000	Bienes de Uso	04				3110	\$ 7.797.627
												\$ 457.651.267
PRG	035	000	000	000	000	<u>BIBLIOTECA DE LA LEGISLATURA DEL NEUQUEN</u>						
PRG	035	000	000	000	000	Personal Permanente	01	10			3110	\$ 126.692.280
PRG	035	000	000	000	000	Bienes de Consumo	02				3110	\$ 400.000
PRG	035	000	000	000	000	Servicios No Personales	03				3110	\$ 7.000.000
PRG	035	000	000	000	000	Bienes de Uso	04				3110	\$ 6.200.000
												\$ 140.292.280
PRG	038	000	000	000	000	<u>ENCUADERNACIONES, IMPRESIONES Y PUBLICACIONES PARLAMENTARIAS</u>						
PRG	038	000	000	000	000	Personal Permanente	01	10			3110	\$ 77.117.040
PRG	038	000	000	000	000	Bienes de Consumo	02				3110	\$ 3.400.000
PRG	038	000	000	000	000	Servicios No Personales	03				3110	\$ 1.300.000
PRG	038	000	000	000	000	Bienes de Uso	04				3110	\$ 7.200.000
												\$ 89.017.040
ACE	004	000	000	000	000	<u>CAPACITACIÓN DE RECURSOS HUMANOS DE LA LEGISLATURA</u>						
ACE	004	000	000	000	000	Personal Permanente	01	10			3110	\$ 12.852.840
ACE	004	000	000	000	000	Bienes de Consumo	02				3110	\$ 800.000
ACE	004	000	000	000	000	Servicios No Personales	03				3110	\$ 6.300.000
ACE	004	000	000	000	000	Bienes de Uso	04				3110	\$ 1.000.000
												\$ 20.952.840
<b>TOTAL PRESUPUESTO DE GASTOS 2022</b>												<b>\$ 5.244.750.669</b>

**ANEXO III**  
**PRESUPUESTO GENERAL - EJERCICIO 2022**  
**HONORABLE LEGISLATURA PROVINCIAL**  
**JUR. 11 - SA. 01**

**RECURSOS CLASIFICADOS SEGÚN SU FUNCION**

DENOMINACION	Ru	Ti	Sti	Cla	Con	Scon	FF.	Importe
<b>INGRESOS NO TRIBUTARIOS</b>								<b>\$ 4.939.200</b>
INGRESOS ASEGURADORA RIESGOS DE TRABAJO-PODER LEGISLATIVO	01	03	01	02	07	000	2112	\$ 983.700
MULTAS	01	03	06	01	07	000	2112	\$ 63.000
INGRESOS VARIOS	01	03	09	09	06	000	2112	\$ 392.496
INRESO JARDÍN MATERNAL -RESOL.199/13	01	03	09	09	16	000	2112	\$ 3.500.004
<b>RENTAS DE LA PROPIEDAD</b>								<b>\$ 162.000.000</b>
INTERESES POR DEPOSITOS P.L.	01	06	01	01	02	000	2112	\$ 162.000.000
<b>CONTRIBUCIONES FIGURATIVAS</b>								<b>\$ 5.077.811.469</b>
CONTRIBUCIONES FIGURATIVAS DEL SERVICIO DEL TESORO	04	01	01	99	00	000	3110	\$ 5.077.811.469
<b>TOTAL RECURSOS AÑO 2022</b>								<b>\$ 5.244.750.669</b>

**ANEXO IV**

**PRESUPUESTO GENERAL - EJERCICIO 2022**

**HONORABLE LEGISLATURA PROVINCIAL**

**JUR. 11 - SA. 01**

**DIPUTADOS Y AUTORIDADES DE CAMARA**

CODIGO DE CARGO	TOTAL
Diputados	35
SUB-TOTAL	<hr/> 35
AUTORIDADES	
SL	1
PL	2
DL	2
SUB-TOTAL	<hr/> 5
TOTAL	<hr/> <hr/> 40

**ANEXO V**

**PRESUPUESTO GENERAL - EJERCICIO 2022**

**HONORABLE LEGISLATURA PROVINCIAL**

**JUR. 11 - SA. 01**

**PLANTA DE PERSONAL PERMANENTE**

HL4	104
HL5	31
HL6	36
HL7	24
HLA	48
HLB	32
HLC	41
HLD	11
HLE	5
HLF	3
HLH	5
HLJ	5
HLK	2
HLL	9
SUB-TOTAL	<u>356</u>
TOTAL	<u><u>356</u></u>

**ANEXO VI**

**PRESUPUESTO GENERAL - EJERCICIO 2022**

**HONORABLE LEGISLATURA PROVINCIAL**

**JUR. 11 - SA. 01**

**PLANTA DE PERSONAL TEMPORARIO**

CODIGO DE CARGO	TOTAL
FUNCIONARIOS SUPERIORES	
FL4	4
FL3	1
FL2	2
FL1	1
SUB-TOTAL	8
PERSONAL HONORABLE LEGISLATURA PROVINCIAL	
HL4	57
HL5	60
HL6	12
HL7	17
HLA	43
HLB	4
HLC	2
HLD	-
HLE	-
HLF	-
HLH	9
HLJ	1
HLK	-
HLL	11
SUB-TOTAL	216
TOTAL	224

**ANEXO VII**

**PRESUPUESTO GENERAL - EJERCICIO 2022**

**HONORABLE LEGISLATURA PROVINCIAL**

**JUR. 11 - SA. 01**

**CONTRATOS ADMINISTRATIVOS A PLAZO FIJO**

CODIGO DE CARGO	TOTAL
HL5	1
HL7	1
HLA	1
HLB	5
HLD	1
	<hr/>
SUB-TOTAL	9
	<hr/>
TOTAL	9

PROYECTO 14 777  
DE COMUNICACIÓN  
EXPTE. D-689/21

DESPACHO DE COMISIÓN

La Comisión de Desarrollo Humano y Social, por unanimidad—y por las razones que darán sus miembros informantes, el diputado Carlos Alberto Coggiola—, aconseja a la Honorable Cámara sancionar el siguiente proyecto de comunicación:

LA LEGISLATURA DE LA PROVINCIA DEL NEUQUÉN  
COMUNICA:

Artículo 1.º Que vería con agrado que la Honorable Cámara de Diputados de la Nación trate y apruebe el Proyecto de Ley-Expte. D-2908/21, «Ley Martina. Reparación económica para niñas, niños, adolescentes y jóvenes víctimas colaterales de muertes de progenitores por covid-19», presentado por el diputado nacional Walberto Enrique Allende.

Artículo 2.º Comuníquese a la Honorable Cámara de Diputados de la Nación.

Sala de Comisiones, 18 de noviembre de 2021.

  
**LEGISLATURA**  
PROVINCIA DEL NEUQUÉN  
-LETICIA INES ESTEVES  
DIPUTADO ESTEVES LETICIA INES  
23/11/2021 08:21:40

  
**LEGISLATURA**  
PROVINCIA DEL NEUQUÉN  
-MARIA AYELEN QUIROGA  
DIPUTADO QUIROGA MARIA  
AYELEN  
23/11/2021 11:55:52

  
**LEGISLATURA**  
PROVINCIA DEL NEUQUÉN  
-ELIZABETH ELEUTERIA CAMPOS  
DIPUTADO CAMPOS ELIZABETH  
ELEUTERIA  
18/11/2021 20:31:27

  
**LEGISLATURA**  
PROVINCIA DEL NEUQUÉN  
-MARIA LAURA BONOTTI  
DIPUTADO BONOTTI MARIA LAURA  
19/11/2021 09:08:44

  
**LEGISLATURA**  
PROVINCIA DEL NEUQUÉN  
-JAVIER ALEJANDRO RIVERO  
DIPUTADO RIVERO JAVIER  
ALEJANDRO  
19/11/2021 13:21:14

  
**LEGISLATURA**  
PROVINCIA DEL NEUQUÉN  
-GERMAN ARMANDO CHAPINO  
DIPUTADO CHAPINO GERMAN  
ARMANDO  
19/11/2021 08:15:35

  
**LEGISLATURA**  
PROVINCIA DEL NEUQUÉN  
-LUDMILA GAITAN  
DIPUTADO GAITAN LUDMILA  
23/11/2021 08:11:37

  
**LEGISLATURA**  
PROVINCIA DEL NEUQUÉN  
-MARIA SOLEDAD SALABURU  
DIPUTADO SALABURU MARIA  
SOLEDAD  
19/11/2021 08:56:43



PROYECTO 14 124  
DE RESOLUCIÓN  
EXPTE. D-68/21

DESPACHO DE COMISIÓN

La Comisión de Legislación de Asuntos Municipales, Turismo y Transporte, por unanimidad —y por las razones que dará su miembro informante, la diputada Teresa Rioseco—, aconseja a la Honorable Cámara sancionar el siguiente proyecto de resolución:

LA LEGISLATURA DE LA PROVINCIA DEL NEUQUÉN  
RESUELVE:

Artículo 1.º Requerir a la Dirección Provincial de Vialidad que arbitre los medios necesarios para reparar y mantener en condiciones transitables las rutas provinciales de acceso a la localidad de Tricao Malal, específicamente la Ruta provincial 41, desde el empalme de la Ruta provincial 43 y la Ruta provincial 2, desde el empalme de la Ruta nacional 40.

Artículo 2.º Comuníquese a la Dirección Provincial de Vialidad.

Sala de Comisiones, 10 de noviembre de 2021.

  
**LEGISLATURA**  
PROVINCIA DEL NEUQUÉN  
-MARIA LAURA BONOTTI  
DIPUTADO BONOTTI MARIA LAURA  
11/11/2021 14:35:20

  
**LEGISLATURA**  
PROVINCIA DEL NEUQUÉN  
-LORENA VANESA ABDALA  
DIPUTADO ABDALA LORENA  
VANESA  
11/11/2021 14:41:21

  
**LEGISLATURA**  
PROVINCIA DEL NEUQUÉN  
-MARIA SOLEDAD SALABURU  
DIPUTADO SALABURU MARIA  
SOLEDAD  
12/11/2021 08:28:16

  
**LEGISLATURA**  
PROVINCIA DEL NEUQUÉN  
-MARIA LORENA PARRILLI  
DIPUTADO PARRILLI MARIA  
LORENA  
12/11/2021 14:50:35

  
**LEGISLATURA**  
PROVINCIA DEL NEUQUÉN  
-FRANCISCO JOSE ROLS  
DIPUTADO ROLS FRANCISCO  
JOSE  
15/11/2021 08:27:16

  
**LEGISLATURA**  
PROVINCIA DEL NEUQUÉN  
-JOSE NATALIO ORTUÑO LOPEZ  
DIPUTADO ORTUÑO LOPEZ JOSE  
NATALIO  
12/11/2021 11:24:27

  
**LEGISLATURA**  
PROVINCIA DEL NEUQUÉN  
-TERESA RIOSECO  
DIPUTADO RIOSECO TERESA  
11/11/2021 19:05:40

  
**LEGISLATURA**  
PROVINCIA DEL NEUQUÉN  
-LETICIA INES ESTEVES  
DIPUTADO ESTEVES LETICIA INES  
15/11/2021 10:53:38

PROYECTO 14 122  
DE RESOLUCIÓN  
EXPTE. D-66/21

DESPACHO DE COMISIÓN

La Comisión de Legislación de Asuntos Municipales, Turismo y Transporte, por unanimidad —y por las razones que dará su miembro informante, la diputada Teresa Rioseco—, aconseja a la Honorable Cámara sancionar el siguiente proyecto de resolución:

LA LEGISLATURA DE LA PROVINCIA DEL NEUQUÉN  
RESUELVE:

Artículo 1.º Requerir a la Dirección Provincial de Vialidad que arbitre los medios necesarios para reparar y mantener en condiciones transitables la Ruta provincial 65, desde el empalme con la Ruta nacional 237 hasta el ingreso a la localidad de Villa Traful.

Artículo 2.º Comuníquese a la Dirección Provincial de Vialidad.

Sala de Comisiones, 10 de noviembre de 2021.

  
**LEGISLATURA**  
PROVINCIA DEL NEUQUÉN  
-LORENA VANESA ABDALA  
DIPUTADO ABDALA LORENA  
VANESA  
11/11/2021 14:42:12

  
**LEGISLATURA**  
PROVINCIA DEL NEUQUÉN  
-MARIA SOLEDAD SALABURU  
DIPUTADO SALABURU MARIA  
SOLEDAD  
12/11/2021 08:26:09

  
**LEGISLATURA**  
PROVINCIA DEL NEUQUÉN  
-MARIA LORENA PARRILLI  
DIPUTADO PARRILLI MARIA  
LORENA  
12/11/2021 14:51:16

  
**LEGISLATURA**  
PROVINCIA DEL NEUQUÉN  
-TERESA RIOSECO  
DIPUTADO RIOSECO TERESA  
11/11/2021 19:06:54

  
**LEGISLATURA**  
PROVINCIA DEL NEUQUÉN  
-FRANCISCO JOSE ROLS  
DIPUTADO ROLS FRANCISCO  
JOSE  
15/11/2021 08:28:23

  
**LEGISLATURA**  
PROVINCIA DEL NEUQUÉN  
-JOSE NATALIO ORTUÑO LOPEZ  
DIPUTADO ORTUÑO LOPEZ JOSE  
NATALIO  
12/11/2021 11:25:56

  
**LEGISLATURA**  
PROVINCIA DEL NEUQUÉN  
-LETICIA INES ESTEVES  
DIPUTADO ESTEVES LETICIA INES  
15/11/2021 10:54:10

  
**LEGISLATURA**  
PROVINCIA DEL NEUQUÉN  
-MARIA LAURA BONOTTI  
DIPUTADO BONOTTI MARIA LAURA  
11/11/2021 14:36:10

PROYECTO 14 120  
DE RESOLUCIÓN  
EXPTE. D-64/21

DESPACHO DE COMISIÓN

La Comisión de Legislación de Asuntos Municipales, Turismo y Transporte, por unanimidad —y por las razones que dará su miembro informante, la diputada Teresa Rioseco—, aconseja a la Honorable Cámara sancionar el siguiente proyecto de resolución:

LA LEGISLATURA DE LA PROVINCIA DEL NEUQUÉN  
RESUELVE:

Artículo 1.º Requerir a la Dirección Provincial de Vialidad que arbitre los medios necesarios para poner en marcha las obras de reparación y mantenimiento de la Ruta provincial 7, desde el empalme de la Ruta Nacional 40 hasta la ciudad de Neuquén capital.

Artículo 2.º Comuníquese a la Dirección Provincial de Vialidad.

Sala de Comisiones, 10 de noviembre de 2021.

  
**LEGISLATURA**  
PROVINCIA DEL NEUQUÉN  
-MARIA LAURA BONOTTI  
DIPUTADO BONOTTI MARIA LAURA  
11/11/2021 14:35:32

  
**LEGISLATURA**  
PROVINCIA DEL NEUQUÉN  
-LORENA VANESA ABDALA  
DIPUTADO ABDALA LORENA  
VANESA  
11/11/2021 14:41:38

  
**LEGISLATURA**  
PROVINCIA DEL NEUQUÉN  
-MARIA SOLEDAD SALABURU  
DIPUTADO SALABURU MARIA  
SOLEDAD  
12/11/2021 08:26:39

  
**LEGISLATURA**  
PROVINCIA DEL NEUQUÉN  
-MARIA LORENA PARRILLI  
DIPUTADO PARRILLI MARIA  
LORENA  
12/11/2021 14:50:50

  
**LEGISLATURA**  
PROVINCIA DEL NEUQUÉN  
-FRANCISCO JOSE ROLS  
DIPUTADO ROLS FRANCISCO  
JOSE  
15/11/2021 08:27:47

  
**LEGISLATURA**  
PROVINCIA DEL NEUQUÉN  
-JOSE NATALIO ORTUÑO LOPEZ  
DIPUTADO ORTUÑO LOPEZ JOSE  
NATALIO  
12/11/2021 11:25:16

  
**LEGISLATURA**  
PROVINCIA DEL NEUQUÉN  
-TERESA RIOSECO  
DIPUTADO RIOSECO TERESA  
11/11/2021 19:05:58

  
**LEGISLATURA**  
PROVINCIA DEL NEUQUÉN  
-LETICIA INES ESTEVES  
DIPUTADO ESTEVES LETICIA INES  
15/11/2021 10:54:23

PROYECTO 14 125  
DE RESOLUCIÓN  
EXPTE. D-69/21

DESPACHO DE COMISIÓN

La Comisión de Legislación de Asuntos Municipales, Turismo y Transporte, por unanimidad —y por las razones que dará su miembro informante, la diputada Teresa Rioseco—, aconseja a la Honorable Cámara sancionar el siguiente proyecto de resolución:

LA LEGISLATURA DE LA PROVINCIA DEL NEUQUÉN  
RESUELVE:

Artículo 1.º Requerir a la Dirección Provincial de Vialidad que arbitre los medios necesarios para reparar y mantener la Ruta provincial 6, desde el empalme con la Ruta nacional 40 hasta la localidad de El Cholar.

Artículo 2.º Comuníquese a la Dirección Provincial de Vialidad.

Sala de Comisiones, 10 de noviembre de 2021.

  
**LEGISLATURA**  
PROVINCIA DEL NEUQUÉN  
-MARIA LAURA BONOTTI  
DIPUTADO BONOTTI MARIA LAURA  
11/11/2021 14:35:45

  
**LEGISLATURA**  
PROVINCIA DEL NEUQUÉN  
-LORENA VANESA ABDALA  
DIPUTADO ABDALA LORENA  
VANESA  
11/11/2021 14:41:55

  
**LEGISLATURA**  
PROVINCIA DEL NEUQUÉN  
-MARIA SOLEDAD SALABURU  
DIPUTADO SALABURU MARIA  
SOLEDAD  
12/11/2021 08:26:27

  
**LEGISLATURA**  
PROVINCIA DEL NEUQUÉN  
-MARIA LORENA PARRILLI  
DIPUTADO PARRILLI MARIA  
LORENA  
12/11/2021 14:51:03

  
**LEGISLATURA**  
PROVINCIA DEL NEUQUÉN  
-FRANCISCO JOSE ROLS  
DIPUTADO ROLS FRANCISCO  
JOSE  
15/11/2021 08:28:03

  
**LEGISLATURA**  
PROVINCIA DEL NEUQUÉN  
-JOSE NATALIO ORTUÑO LOPEZ  
DIPUTADO ORTUÑO LOPEZ JOSE  
NATALIO  
12/11/2021 11:25:39

  
**LEGISLATURA**  
PROVINCIA DEL NEUQUÉN  
-TERESA RIOSECO  
DIPUTADO RIOSECO TERESA  
11/11/2021 19:06:33

  
**LEGISLATURA**  
PROVINCIA DEL NEUQUÉN  
-LETICIA INES ESTEVES  
DIPUTADO ESTEVES LETICIA INES  
15/11/2021 10:54:39

PROYECTO 14 645  
DE RESOLUCIÓN  
EXPTE. D-561/21

DESPACHO DE COMISIÓN

La Comisión de Educación, Cultura, Ciencia y Tecnología, por unanimidad —y por las razones que dará su miembro informante, la diputada María Fernanda Villone—, aconseja a la Honorable Cámara sancionar el siguiente proyecto de resolución:

LA LEGISLATURA DE LA PROVINCIA DEL NEUQUÉN  
RESUELVE:

Artículo 1.º Se crea, en el marco de los cuarenta años de la gesta de Malvinas, la colección de libros Malvinas: Paz, Memoria y Soberanía, dependiente de la Biblioteca de la Legislatura del Neuquén «Poeta Juan José Brión».

Artículo 2.º Se autoriza a la Presidencia de la Honorable Cámara a tomar las medidas que sean necesarias para adquirir y conservar los documentos que compondrán la colección, según los criterios que establezca la Dirección de Biblioteca de la Honorable Legislatura.

Artículo 3.º Los gastos que demande el cumplimiento de la presente resolución deben ser imputados al Presupuesto General del Poder Legislativo.

Artículo 4.º Comuníquese al Poder Ejecutivo provincial.

Sala de Comisiones, 25 de noviembre de 2021.

  
**LEGISLATURA**  
PROVINCIA DEL NEUQUÉN  
-MARIA SOLEDAD SALABURU  
DIPUTADO SALABURU MARIA  
SOLEDAD  
25/11/2021 13:23:41

  
**LEGISLATURA**  
PROVINCIA DEL NEUQUÉN  
-CESAR ANIBAL GASS  
DIPUTADO GASS CESAR ANIBAL  
26/11/2021 09:41:13

  
**LEGISLATURA**  
PROVINCIA DEL NEUQUÉN  
-ANDRES ARTURO PERESSINI  
DIPUTADO PERESSINI ANDRES  
ARTURO  
26/11/2021 11:48:34

  
**LEGISLATURA**  
PROVINCIA DEL NEUQUÉN  
-PATRICIA NOEMI JURE  
DIPUTADO JURE PATRICIA NOEMI  
26/11/2021 12:35:39

  
**LEGISLATURA**  
PROVINCIA DEL NEUQUÉN  
-MARIA FERNANDA VILLONE  
DIPUTADO VILLONE MARIA  
FERNANDA  
26/11/2021 10:23:27

  
**LEGISLATURA**  
PROVINCIA DEL NEUQUÉN  
-LILIANA AMELIA MURISI  
DIPUTADO MURISI LILIANA AMELIA  
26/11/2021 09:40:09

  
**LEGISLATURA**  
PROVINCIA DEL NEUQUÉN  
-JAVIER ALEJANDRO RIVERO  
DIPUTADO RIVERO JAVIER  
ALEJANDRO  
26/11/2021 08:19:14

  
**LEGISLATURA**  
PROVINCIA DEL NEUQUÉN  
-MARIA LORENA PARRILLI  
DIPUTADO PARRILLI MARIA  
LORENA  
25/11/2021 14:46:56



PROYECTO 14 794  
DE DECLARACIÓN  
EXPTE. D-702/21

DESPACHO DE COMISIÓN

La Comisión de Educación, Cultura, Ciencia y Tecnología, por unanimidad —y por las razones que dará su miembro informante, el diputado Javier Alejandro Rivero—, aconseja a la Honorable Cámara sancionar el siguiente proyecto de declaración:

LA LEGISLATURA DE LA PROVINCIA DEL NEUQUÉN  
DECLARA:

Artículo 1.º De interés del Poder Legislativo la realización del proyecto Zapala Canta volumen II y la edición del disco homónimo, producido, grabado y editado con el apoyo de la Municipalidad de Zapala y la participación de músicos locales, quienes concretaron diecisiete interpretaciones de diversos géneros y estilos.

Artículo 2.º Comuníquese a la Municipalidad de Zapala y al Ministerio de las Culturas.

Sala de Comisiones, 25 de noviembre 2021.

  
**LEGISLATURA**  
PROVINCIA DEL NEUQUÉN  
-MARIA SOLEDAD SALABURU  
DIPUTADO SALABURU MARIA  
SOLEDAD  
26/11/2021 10:08:21

  
**LEGISLATURA**  
PROVINCIA DEL NEUQUÉN  
-CESAR ANIBAL GASS  
DIPUTADO GASS CESAR ANIBAL  
26/11/2021 09:40:56

  
**LEGISLATURA**  
PROVINCIA DEL NEUQUÉN  
-ANDRES ARTURO PERESSINI  
DIPUTADO PERESSINI ANDRES  
ARTURO  
26/11/2021 11:48:09

  
**LEGISLATURA**  
PROVINCIA DEL NEUQUÉN  
-PATRICIA NOEMI JURE  
DIPUTADO JURE PATRICIA NOEMI  
26/11/2021 12:35:59

  
**LEGISLATURA**  
PROVINCIA DEL NEUQUÉN  
-MARIA FERNANDA VILLONE  
DIPUTADO VILLONE MARIA  
FERNANDA  
26/11/2021 10:23:03

  
**LEGISLATURA**  
PROVINCIA DEL NEUQUÉN  
-LILIANA AMELIA MURISI  
DIPUTADO MURISI LILIANA AMELIA  
26/11/2021 09:40:32

  
**LEGISLATURA**  
PROVINCIA DEL NEUQUÉN  
-JAVIER ALEJANDRO RIVERO  
DIPUTADO RIVERO JAVIER  
ALEJANDRO  
26/11/2021 15:04:20

  
**LEGISLATURA**  
PROVINCIA DEL NEUQUÉN  
-MARIA LORENA PARRILLI  
DIPUTADO PARRILLI MARIA  
LORENA  
26/11/2021 10:57:02

EXPTE. O-163/21

DESPACHO DE COMISIÓN

La Comisión de Legislación de Asuntos Constitucionales y Justicia, por mayoría —y por las razones que darán sus miembros informantes, los diputados Mariano Victorio Mansilla Garodnik y Teresa Rioseco—, aconseja a la Honorable Cámara sancionar el siguiente proyecto de ley:

LA LEGISLATURA DE LA PROVINCIA DEL NEUQUÉN  
SANCIONA CON FUERZA DE  
LEY:

Artículo 1.º Se ratifica, en el marco del artículo 195 de la Carta Orgánica de la ciudad de Cutral Có, la Ordenanza 2737/21 del Consejo Deliberante de dicha localidad, que como anexo único forma parte de la presente.

Artículo 2.º Comuníquese al Poder Ejecutivo.

Sala de Comisiones, 23 de noviembre de 2021.

  
PROVINCIA DEL NEUQUÉN  
-ANDRES ARTURO PERESSINI  
DIPUTADO PERESSINI ANDRES  
ARTURO  
23/11/2021 14:03:47

  
PROVINCIA DEL NEUQUÉN  
-FERNANDO ADRIAN GALLIA  
DIPUTADO GALLIA FERNANDO  
ADRIAN  
23/11/2021 14:44:34

  
PROVINCIA DEL NEUQUÉN  
-CARLOS ENRIQUE SANCHEZ  
DIPUTADO SANCHEZ CARLOS  
ENRIQUE  
23/11/2021 13:56:47

  
PROVINCIA DEL NEUQUÉN  
-OSVALDO DARIO PERALTA  
DIPUTADO PERALTA OSVALDO  
DARIO  
23/11/2021 13:57:26

  
PROVINCIA DEL NEUQUÉN  
-TERESA RIOSECO  
DIPUTADO RIOSECO TERESA  
23/11/2021 14:57:33

  
PROVINCIA DEL NEUQUÉN  
-CESAR ANIBAL GASS  
DIPUTADO GASS CESAR ANIBAL  
23/11/2021 14:40:34

  
PROVINCIA DEL NEUQUÉN  
-CARLOS ALBERTO COGGIOLA  
DIPUTADO COGGIOLA CARLOS  
ALBERTO  
23/11/2021 14:39:18

  
PROVINCIA DEL NEUQUÉN  
-MAXIMILIANO JOSE CAPARROZ  
DIPUTADO CAPARROZ  
MAXIMILIANO JOSE  
23/11/2021 13:27:16

  
PROVINCIA DEL NEUQUÉN  
-MARIA LAURA DU PLESSIS  
DIPUTADO DU PLESSIS MARIA  
LAURA  
23/11/2021 14:35:11

  
PROVINCIA DEL NEUQUÉN  
-LUDMILA GAITAN  
DIPUTADO GAITAN LUDMILA  
23/11/2021 14:34:47

  
PROVINCIA DEL NEUQUÉN  
-MARIANO VICTORIO MANSILLA  
GARODNIK  
DIPUTADO MANSILLA GARODNIK  
MARIANO VICTORIO  
23/11/2021 14:37:20



*Consejo Deliberante*  
*Municipalidad de Cutral-Có*  
PROVINCIA DEL NEUQUÉN

**Anexo único**

**ORDENANZA N° 2737/2021**

**ENMIENDA ARTICULOS 123° Y 150° DE LA CARTA ORGANICA MUNICIPAL**

**EL CONCEJO DELIBERANTE DE LA CIUDAD DE CUTRAL CO**

**SANCIONA CON FUERZA DE ORDENANZA**

**ARTICULO 1°)** Se enmienda el ARTICULO 123° de la Carta Orgánica Municipal.

**"ARTICULO 123°)** *No podrá ser sometido a referéndum las Ordenanzas de Impuestos, Tasas y Contribuciones como así tampoco lo referido a contratar empréstitos locales o dentro del país, los cuales se realizarán con acuerdo de la Legislatura. Los empréstitos tendrán un fin y objeto determinado, no pudiendo ser autorizados para equilibrar los gastos ordinarios de la administración. En ningún caso la totalidad de los servicios de los empréstitos comprometerá más de la cuarta parte (1/4) de las rentas del municipio ni el numerario obtenido de los mismos podrá ser aplicado a otros destinos que los determinados por las Ordenanzas respectivas.*

**ARTICULO 2°)** Se enmienda el Artículo 150° de la Carta Orgánica Municipal.

**"ARTICULO 150°)** *Los empréstitos y el uso del crédito tienen un fin y objetos determinados, de conformidad a lo establecido en el Art. 273 en sus inc. d) y f) de la Constitución Provincial*

**ARTICULO 3°)** Se deroga la Ordenanza N° 1768/99 y el párrafo "ARTICULO 123°" y el párrafo "ARTICULO 150°" del ARTICULO 1° de la Ordenanza N° 2132/07.

**ARTICULO 4°)** Comuníquese al Departamento Ejecutivo y Publíquese.

**ARTICULO 5°)** A los fines del Artículo 195° de la Carta Orgánica Municipal, remítase a la Legislatura Provincial para su ratificación.

**FUNDAMENTOS:**

Ante la reforma de nuestra Constitución Provincial debemos proceder a la actualización del articulado de nuestra Carta Organica Municipal, por ser las remisiones de nuestra Carta Magna Provincial parte del cuerpo de la misma.

Que la presente no afecta de manera alguna derechos ni garantías de la Carta Organica Municipal, solamente propicia una adaptación de la norma local a la Ley Provincial, produciendo una adaptación de la Ley Municipal.

**DADA EN EL RECINTO DE SESIONES A LOS DIEZ DIAS DEL MES DE NOVIEMBRE DEL AÑO DOS MIL VEINTIUNO, EN SESIÓN EXTRAORDINARIA A TRAVÉS DE VIDEO CONFERENCIA.**

*[Firma]*



*Cristian Javier Martin*  
Presidente  
Consejo Deliberante Cutral-Có



DESPACHO DE LA H. CÁMARA EN COMISIÓN

La Honorable Cámara, constituida en comisión, aconseja sancionar el siguiente proyecto de ley:

LA LEGISLATURA DE LA PROVINCIA DEL NEUQUÉN  
SANCIONA CON FUERZA DE  
LEY:

Artículo 1.º Se designa con el nombre Jean Pierre Raemdonck a la Ruta provincial 66.

Artículo 2.º El Poder Ejecutivo debe designar al organismo encargado de colocar la cartelería identificativa en los lugares que determine por vía reglamentaria.

Artículo 3.º Comuníquese al Poder Ejecutivo.

RECINTO DE SESIONES, 2 de diciembre de 2021.

Fdo.) Autoridades ratificadas en la Cámara y diputados presentes.

PROYECTO 14 755  
DE LEY  
EXPTE. D-670/2021

DESPACHO DE COMISIÓN

La Comisión de Educación, Cultura, Ciencia y Tecnología, por unanimidad —y por las razones que dará su miembro informante, la diputada María Fernanda Villone—, aconseja a la Honorable Cámara sancionar el siguiente proyecto de ley:

LA LEGISLATURA DE LA PROVINCIA DEL NEUQUÉN  
SANCIONA CON FUERZA DE  
LEY:

Artículo 1.º Se establece el 28 de octubre como el Día Provincial de la Mujer Cantora.

Artículo 2.º Es autoridad de aplicación de la presente ley el Ministerio de las Culturas o el organismo que lo remplace.

Artículo 3.º La autoridad de aplicación debe diseñar y promover actividades con el propósito de difundir, valorizar y reconocer a aquellas mujeres cantoras y su contribución a la cultura neuquina.

Artículo 4.º Comuníquese al Poder Ejecutivo.

Sala de Comisiones, 25 de noviembre de 2021.

  
**LEGISLATURA**  
PROVINCIA DEL NEUQUÉN  
-MARIA SOLEDAD SALABURU  
DIPUTADO SALABURU MARIA  
SOLEDAD  
25/11/2021 13:24:00

  
**LEGISLATURA**  
PROVINCIA DEL NEUQUÉN  
-CESAR ANIBAL GASS  
DIPUTADO GASS CESAR ANIBAL  
26/11/2021 09:41:34

  
**LEGISLATURA**  
PROVINCIA DEL NEUQUÉN  
-ANDRES ARTURO PERESSINI  
DIPUTADO PERESSINI ANDRES  
ARTURO  
26/11/2021 11:48:45

  
**LEGISLATURA**  
PROVINCIA DEL NEUQUÉN  
-PATRICIA NOEMI JURE  
DIPUTADO JURE PATRICIA NOEMI  
26/11/2021 12:35:21

  
**LEGISLATURA**  
PROVINCIA DEL NEUQUÉN  
-MARIA FERNANDA VILLONE  
DIPUTADO VILLONE MARIA  
FERNANDA  
26/11/2021 10:23:50

  
**LEGISLATURA**  
PROVINCIA DEL NEUQUÉN  
-LILIANA AMELIA MURISI  
DIPUTADO MURISI LILIANA AMELIA  
26/11/2021 09:39:44

  
**LEGISLATURA**  
PROVINCIA DEL NEUQUÉN  
-JAVIER ALEJANDRO RIVERO  
DIPUTADO RIVERO JAVIER  
ALEJANDRO  
25/11/2021 14:45:13

  
**LEGISLATURA**  
PROVINCIA DEL NEUQUÉN  
-MARIA LORENA PARRILLI  
DIPUTADO PARRILLI MARIA  
LORENA  
25/11/2021 14:47:11

DESPACHO DE LA H. CÁMARA EN COMISIÓN

La Honorable Cámara constituida en Comisión aconseja adherir al Despacho producido por la Comisión “D”.

RECINTO DE SESIONES, 2 de diciembre de 2021.

Fdo.) Autoridades ratificadas en la Cámara y diputados presentes.

PROYECTO 14 631

DE LEY

EXPTE. D-548/21

DESPACHO DE COMISIÓN

La Comisión de Producción, Industria y Comercio, por unanimidad—y por las razones que dará su miembro informante, el diputado Carlos Alberto Coggiola—, aconseja a la Honorable Cámara sancionar el siguiente proyecto de ley:

LA LEGISLATURA DE LA PROVINCIA DEL NEUQUÉN  
SANCIONA CON FUERZA DE  
LEY:

Artículo 1.º Se prohíbe a los proveedores de servicios o comercios adheridos al sistema de tarjetas de débito o crédito requerir su entrega, a los titulares o adicionales para realizar operaciones. Las tarjetas deben ser manipuladas únicamente por los titulares usuarios a cuyo nombre se han emitido.

Artículo 2.º A los fines de la presente ley, son de aplicación las definiciones enunciadas en el Capítulo II de la Ley nacional 25 065, de Tarjetas de Crédito.

Artículo 3.º La autoridad de aplicación de la presente ley es la Dirección Provincial de Protección al Consumidor o el organismo que la remplace, la que debe instrumentar una campaña de concientización, información y capacitación respecto al uso de las tarjetas.

Artículo 4.º Para realizar una operación comercial, los proveedores de servicios o comercios adheridos al sistema de tarjetas de débito o crédito, deben requerirle al titular que las exhiba de modo que puedan verlas adecuadamente para constatar que los datos y la firma contenidos en ellas coincidan con los del documento nacional de identidad de quien las porta.

Artículo 5.º A los efectos de cumplir con la presente ley, el proveedor o comercio adherido al sistema de tarjetas de débito o crédito debe acondicionar, en el plazo de sesenta días a partir de la entrada en vigencia de esta ley, sus dispositivos de cobro electrónico.

Artículo 6.º El incumplimiento de la presente ley hace pasible al infractor de las sanciones previstas en la Ley nacional 24 240, de Defensa del Consumidor, y en la Ley 2268, de adhesión a dicha norma.

Sala de Comisiones, 23 de noviembre de 2021.

  
**LEGISLATURA**  
PROVINCIA DEL NEUQUÉN  
-CESAR ANIBAL GASS  
DIPUTADO GASS CESAR ANIBAL  
25/11/2021 11:38:50

  
**LEGISLATURA**  
PROVINCIA DEL NEUQUÉN  
-MARIA SOLEDAD SALABURU  
DIPUTADO SALABURU MARIA  
SOLEDAD  
24/11/2021 13:29:17

  
**LEGISLATURA**  
PROVINCIA DEL NEUQUÉN  
-GONZALO DARIO BERTOLDI  
ROSALES  
DIPUTADO BERTOLDI ROSALES  
GONZALO DARIO  
24/11/2021 13:51:20

  
**LEGISLATURA**  
PROVINCIA DEL NEUQUÉN  
-ANDRES ARTURO PERESSINI  
DIPUTADO PERESSINI ANDRES  
ARTURO  
24/11/2021 14:30:32

  
**LEGISLATURA**  
PROVINCIA DEL NEUQUÉN  
-JOSE RAUL MUÑOZ  
DIPUTADO MUNOZ JOSE RAUL  
25/11/2021 12:31:15

  
**LEGISLATURA**  
PROVINCIA DEL NEUQUÉN  
-OSVALDO DARIO PERALTA  
DIPUTADO PERALTA OSVALDO  
DARIO  
25/11/2021 11:03:50

  
**LEGISLATURA**  
PROVINCIA DEL NEUQUÉN  
-JOSE NATALIO ORTUÑO LOPEZ  
DIPUTADO ORTUÑO LOPEZ JOSE  
NATALIO  
24/11/2021 13:38:25

  
**LEGISLATURA**  
PROVINCIA DEL NEUQUÉN  
-GERMAN ARMANDO CHAPINO  
DIPUTADO CHAPINO GERMAN  
ARMANDO  
24/11/2021 13:56:45

  
**LEGISLATURA**  
PROVINCIA DEL NEUQUÉN  
-JAVIER ALEJANDRO RIVERO  
DIPUTADO RIVERO JAVIER  
ALEJANDRO  
25/11/2021 08:36:43

DESPACHO DE LA H. CÁMARA EN COMISIÓN

La Honorable Cámara constituida en Comisión aconseja adherir al Despacho producido por la Comisión “E”.

RECINTO DE SESIONES, 2 de diciembre de 2021.

Fdo.) Autoridades ratificadas en la Cámara y diputados presentes.

PROYECTO 14 240  
DE LEY  
EXPTE. D-180/21

DESPACHO DE COMISIÓN

La Comisión de Desarrollo Humano y Social, por unanimidad—y por las razones que dará su miembro informante, la diputada María Fernanda Villone—, aconseja a la Honorable Cámara sancionar el siguiente proyecto de ley:

LA LEGISLATURA DE LA PROVINCIA DEL NEUQUÉN  
SANCIONA CON FUERZA DE  
LEY:

CAPÍTULO I

OBJETO. CONCEPTO. ALCANCE. ÁMBITO DE APLICACIÓN

Artículo 1.º **Objeto.** La presente ley regula el ejercicio profesional de la psicomotricidad.

Artículo 2.º **Ejercicio profesional.** Se consideran ejercicio profesional las actividades que realizan los psicomotricistas en la promoción, recuperación y rehabilitación de la salud, dentro de los límites de sus competencias, que derivan de los alcances de los títulos habilitantes.

Artículo 3.º **Funciones.** Las funciones de los psicomotricistas son las siguientes:

- a) Evaluar, prevenir y promocionar el desarrollo y funcionamiento psicomotor de las personas.
- b) Diagnosticar y tratar los trastornos psicomotores y otras enfermedades en las que el tratamiento en psicomotricidad sea considerado una vía de abordaje adecuada por parte del equipo médico o del profesional tratante.
- c) Elaborar y participar en proyectos de enseñanza e investigación, con los métodos, técnicas y recursos propios de la disciplina.
- d) Desempeñar cargos, funciones, comisiones o empleos por designación de autoridad pública o nombramiento judicial.
- e) Ejercer la profesión en el ámbito de la educación formal y obligatoria, en establecimientos públicos y privados.
- f) Planificar y elaborar estrategias de intervención psicomotriz en los diferentes ámbitos laborales, comprendiendo el contexto biopsicosocial en el que se desarrolla el sujeto.
- g) Integrar equipos profesionales y técnicos que soliciten el aporte de la disciplina, en el marco del desarrollo psicomotor.
- h) Realizar informes técnicos cuando les sean requeridos.
- i) Participar en la definición de políticas públicas, aportando los conocimientos de su área, tanto en la formulación de programas como en la gestión, supervisión, evaluación, ejecución y administración, en el ámbito de su competencia.

Artículo 4.º **Desempeño de la actividad profesional.** Los psicomotricistas pueden ejercer su actividad en ámbitos educativos, de la salud o de la seguridad y el desarrollo social, integrando equipos multi e interdisciplinarios en instituciones públicas o privadas que requieran sus servicios.

Artículo 5.º **Ejercicio de la actividad profesional. Seguros.** Los psicomotricistas pueden ejercer su actividad laboral en forma autónoma o en relación de dependencia. En ambos casos, deben poseer cobertura de seguro de responsabilidad civil, sin perjuicio de otras coberturas y seguros que requiera la autoridad de aplicación o que contrate el profesional por su cuenta.

## CAPÍTULO II

### CONDICIONES PARA EL EJERCICIO PROFESIONAL

Artículo 6.º **Títulos habilitantes.** Para obtener la matrícula que autoriza el ejercicio profesional de la psicomotricidad, se debe poseer, al menos, uno de los siguientes títulos:

- a) Título oficial otorgado por universidades nacionales, provinciales o privadas reconocidas por la autoridad competente.
- b) Título oficial otorgado por centros de formación de nivel terciario, dependientes de organismos nacionales, provinciales o municipales, o por instituciones privadas reconocidas por la autoridad competente.
- c) Título o diploma equivalente expedido por instituciones de países extranjeros, revalidado según la legislación vigente en la materia o los respectivos convenios de reciprocidad.
- d) Otras titulaciones válidas que la autoridad de aplicación incluya a través de la reglamentación o normativa complementaria de la presente ley.

## CAPÍTULO III

### AUTORIDAD DE APLICACIÓN

Artículo 7.º **Autoridad de aplicación.** La autoridad de aplicación de la presente ley es el Ministerio de Salud o el organismo que lo remplace.

Artículo 8.º **Funciones.** Son funciones de la autoridad de aplicación:

- a) Ejercer las funciones y atribuciones que le otorga la presente ley, su reglamentación y la normativa vigente en la materia.
- b) Expedir la matrícula de los profesionales de la psicomotricidad comprendidos en la presente ley y llevar su registro.
- c) Verificar si los peticionantes reúnen los requisitos exigidos y expedirse dentro de los treinta días corridos siguientes a la presentación de la solicitud de matriculación.

## CAPÍTULO IV

### REGISTRO. MATRICULACIÓN

Artículo 9.º **Inicio del trámite.** Para el ejercicio de la psicomotricidad, los profesionales deben inscribir previamente sus títulos habilitantes ante la autoridad de aplicación, quien autorizará el ejercicio profesional mediante el otorgamiento de la matrícula y la correspondiente credencial.



**Artículo 10.º Causales de suspensión.** Son causas de la suspensión de la matrícula:

- a) Petición del interesado.
- b) Sanción del Ministerio de Salud que implique inhabilitación transitoria.

**Artículo 11 Causales de cancelación.** Son causas de cancelación de la matrícula:

- a) Petición del interesado.
- b) Anulación del título, diploma o certificado habilitante.
- c) Sanción de la autoridad de aplicación, que inhabilite definitivamente para el ejercicio de la profesión.
- d) Fallecimiento del matriculado.

**Artículo 12 Resolución denegatoria.** Quien haya obtenido resolución denegatoria de su solicitud de matriculación podrá reiterar su pedido, probando que han desaparecido las causales que la motivaron. Si esta petición es denegada, solo podrá presentar una nueva solicitud luego de transcurridos doce meses.

## CAPÍTULO V

### DERECHOS. OBLIGACIONES. INHABILIDADES

**Artículo 13 Derechos.** Los profesionales de la psicomotricidad tienen los siguientes derechos:

- a) Ejercer su profesión según la presente ley y su reglamentación, asumiendo las responsabilidades acordes con la capacitación recibida, en las condiciones que se reglamenten.
- c) Negarse a realizar o colaborar con la ejecución de prácticas que entren en conflicto con sus convicciones religiosas, deontológicas o éticas, siempre que de ello no resulte un daño para el paciente.
- d) Percibir una contraprestación dineraria acorde con su jerarquía profesional. Los servicios profesionales del psicomotricista se presumen onerosos, salvo prueba en contrario.
- e) Finalizar la relación profesional cuando consideren que el tratamiento no resulta beneficioso para el paciente, notificándolo fehacientemente, siempre y cuando no exista perjuicio para él ni se vean vulnerados sus derechos.

**Artículo 14 Obligaciones.** Los profesionales de la psicomotricidad deben:

- a) Acreditar domicilio profesional en la provincia del Neuquén;
- b) Cumplir con los requisitos solicitados por la autoridad de aplicación para la expedición o renovación de la matrícula correspondiente;
- c) Comportarse con lealtad, probidad y buena fe en el desempeño profesional, respetando, en todas sus acciones, la dignidad de la persona humana, sin distinción de ninguna naturaleza; el derecho a la vida y a su integridad.
- d) Guardar secreto profesional sobre aquellas informaciones de carácter reservado o personalizado a que accedan en el ejercicio de su profesión.
- e) Prestar la colaboración que les sea requerida por las autoridades sanitarias en casos de emergencia.
- f) Procurar la asistencia especializada de terceros o de otros profesionales cuando la situación lo requiera.
- g) Avisar a la autoridad de aplicación los cambios de domicilio, el cese o la reanudación del ejercicio de la actividad.
- h) Denunciar ante la autoridad de aplicación las transgresiones al ejercicio profesional de las que tengan conocimiento.
- i) Avalar los diagnósticos, abordajes y tratamientos mediante los medios legales correspondientes, dejando constancia de los mismos en la historia clínica del paciente.

**Artículo 15 Inhabilidades.** No pueden ejercer la profesión de psicomotricistas:

- a) Los profesionales que hayan sido condenados por delitos dolosos a penas privativas de la libertad e inhabilitación absoluta o especial para el ejercicio profesional, por el tiempo de la condena, a cuyos efectos les será suspendida la matrícula por dicho lapso, el cual debe ser de dos años, como mínimo.
- b) Los profesionales que padezcan enfermedades incapacitantes o invalidantes determinadas a través de una junta médica y con el alcance que establezca la prescripción médica o la reglamentación
- c) Los profesionales sin matrícula.
- d) Los profesionales que, poseyendo matrícula, se encuentren impedidos del ejercicio profesional por sentencia judicial firme.
- e) Los profesionales matriculados a quienes se les haya cancelado la matrícula o se los haya suspendido mediante sanción disciplinaria.

## CAPÍTULO VI

### PROHIBICIONES

**Artículo 16 Prohibiciones.** Queda prohibido a los profesionales de la psicomotricidad:

- a) Realizar acciones o indicaciones ajenas a sus competencias y alcances profesionales.
- b) Prescribir, administrar o aplicar medicamentos.
- c) Anunciar o hacer anunciar actividad profesional, publicando falsos éxitos terapéuticos, estadísticas ficticias o datos inexactos, o prometer resultados sobre la curación de una patología.
- d) Realizar publicaciones o anuncios sobre técnicas o procedimientos en medios de difusión no especializados si previamente no han sido sometidos a consideración y aprobación en su ámbito profesional específico.
- e) Someter a las personas o participar en procedimientos o técnicas que impliquen peligro o daño para la salud.
- f) Realizar, propiciar, inducir o colaborar, directa o indirectamente, en prácticas que menoscaben la dignidad humana.
- g) Delegar, en personal no habilitado, facultades, funciones o atribuciones privativas de su profesión o actividad.
- h) Hacer abandono, en perjuicio de su paciente, de la labor que se le haya encomendado, sin justa causa ni notificación.
- i) Publicar casos sometidos a su tratamiento que incluyan la identificación de sus pacientes, salvo que medie consentimiento.

## CAPÍTULO VII

### RÉGIMEN DISCIPLINARIO

**Artículo 17 Poder disciplinario.** La autoridad de aplicación ejerce el poder disciplinario, sin perjuicio de la responsabilidad civil, penal o administrativa que pueda alcanzar a los profesionales matriculados.

**Artículo 18 Sanciones.** Las sanciones aplicables a los profesionales matriculados son las siguientes:

- a) Llamado de atención.
- b) Apercibimiento.
- c) Suspensión de la matrícula.
- d) Cancelación de la matrícula.

**Artículo 19 Causales.** Los profesionales de la psicomotricidad quedan sujetos a las sanciones disciplinarias previstas en esta ley, por las siguientes causas:

- a) Condena judicial que comporte la suspensión o inhabilitación profesional.
- b) Contravención a las disposiciones de esta ley y a su reglamentación.
- c) Negligencia o imprudencia frecuente, ineptitud manifiesta u omisiones graves en el cumplimiento de sus deberes profesionales.
- d) Actuar excediendo su categoría profesional.

**Artículo 20 Aplicación de sanciones.** El modo y los plazos de las sanciones disciplinarias debe establecerlos la reglamentación de la presente ley.

#### CAPÍTULO VIII

#### DISPOSICIONES FINALES

**Artículo 21 Reglamentación.** El Poder Ejecutivo debe reglamentar esta ley en un plazo de ciento ochenta días a partir de su publicación.

**Artículo 22** Comuníquese al Poder Ejecutivo.

Sala de Comisiones, 18 de noviembre de 2021.

  
**LEGISLATURA**  
PROVINCIA DEL NEUQUÉN  
-LETICIA INES ESTEVES  
DIPUTADO ESTEVES LETICIA INES  
23/11/2021 08:21:08

  
**LEGISLATURA**  
PROVINCIA DEL NEUQUÉN  
-MARIA AYELEN QUIROGA  
DIPUTADO QUIROGA MARIA  
AYELEN  
23/11/2021 07:35:36

  
**LEGISLATURA**  
PROVINCIA DEL NEUQUÉN  
-ELIZABETH ELEUTERIA CAMPOS  
DIPUTADO CAMPOS ELIZABETH  
ELEUTERIA  
18/11/2021 20:31:02

  
**LEGISLATURA**  
PROVINCIA DEL NEUQUÉN  
-MARIA LAURA BONOTTI  
DIPUTADO BONOTTI MARIA LAURA  
19/11/2021 09:08:25

  
**LEGISLATURA**  
PROVINCIA DEL NEUQUÉN  
-JAVIER ALEJANDRO RIVERO  
DIPUTADO RIVERO JAVIER  
ALEJANDRO  
19/11/2021 13:20:50

  
**LEGISLATURA**  
PROVINCIA DEL NEUQUÉN  
-GERMAN ARMANDO CHAPINO  
DIPUTADO CHAPINO GERMAN  
ARMANDO  
19/11/2021 08:14:37

  
**LEGISLATURA**  
PROVINCIA DEL NEUQUÉN  
-LUDMILA GAITAN  
DIPUTADO GAITAN LUDMILA  
23/11/2021 08:11:11

  
**LEGISLATURA**  
PROVINCIA DEL NEUQUÉN  
-MARIA SOLEDAD SALABURU  
DIPUTADO SALABURU MARIA  
SOLEDAD  
19/11/2021 08:57:59

PROYECTO 14 240  
DE LEY  
EXPTE. D-180/21

## DESPACHO DE COMISIÓN

La Comisión de Legislación de Asuntos Constitucionales y Justicia, por unanimidad, adhiere al despacho producido por la Comisión de Desarrollo Humano y Social, y aconseja a la Honorable Cámara su aprobación.

Actuará como miembro informante la diputada María Fernanda Villone, quien fuera designada por la Comisión "C".

Sala de Comisiones, 23 de noviembre de 2021.

  
**LEGISLATURA**  
PROVINCIA DEL NEUQUÉN  
-CARLOS ENRIQUE SANCHEZ  
DIPUTADO SANCHEZ CARLOS  
ENRIQUE  
23/11/2021 10:09:17

  
**LEGISLATURA**  
PROVINCIA DEL NEUQUÉN  
-CARLOS ALBERTO COGGIOLA  
DIPUTADO COGGIOLA CARLOS  
ALBERTO  
23/11/2021 14:45:46

  
**LEGISLATURA**  
PROVINCIA DEL NEUQUÉN  
-ANDRES ARTURO PERESSINI  
DIPUTADO PERESSINI ANDRES  
ARTURO  
23/11/2021 14:04:57

  
**LEGISLATURA**  
PROVINCIA DEL NEUQUÉN  
-FERNANDO ADRIAN GALLIA  
DIPUTADO GALLIA FERNANDO  
ADRIAN  
23/11/2021 14:44:15

  
**LEGISLATURA**  
PROVINCIA DEL NEUQUÉN  
-TOMAS ANDRES BLANCO  
DIPUTADO BLANCO TOMAS  
ANDRES  
23/11/2021 10:11:53

  
**LEGISLATURA**  
PROVINCIA DEL NEUQUÉN  
-TERESA RIOSECO  
DIPUTADO RIOSECO TERESA  
23/11/2021 11:37:05

  
**LEGISLATURA**  
PROVINCIA DEL NEUQUÉN  
-OSVALDO DARIO PERALTA  
DIPUTADO PERALTA OSVALDO  
DARIO  
23/11/2021 11:01:56

  
**LEGISLATURA**  
PROVINCIA DEL NEUQUÉN  
-CESAR ANIBAL GASS  
DIPUTADO GASS CESAR ANIBAL  
23/11/2021 11:19:16

  
**LEGISLATURA**  
PROVINCIA DEL NEUQUÉN  
-KARINA ANDREA MONTECINOS  
VINES  
DIPUTADO MONTECINOS VINES  
KARINA ANDREA  
23/11/2021 10:23:19

  
**LEGISLATURA**  
PROVINCIA DEL NEUQUÉN  
-MAXIMILIANO JOSE CAPARROZ  
DIPUTADO CAPARROZ  
MAXIMILIANO JOSE  
23/11/2021 12:16:08

  
**LEGISLATURA**  
PROVINCIA DEL NEUQUÉN  
-MARIA LAURA DU PLESSIS  
DIPUTADO DU PLESSIS MARIA  
LAURA  
23/11/2021 12:05:50

  
**LEGISLATURA**  
PROVINCIA DEL NEUQUÉN  
-LUDMILA GAITAN  
DIPUTADO GAITAN LUDMILA  
23/11/2021 13:51:40

  
**LEGISLATURA**  
PROVINCIA DEL NEUQUÉN  
-MARIANO VICTORIO MANSILLA  
GARODNIK  
DIPUTADO MANSILLA GARODNIK  
MARIANO VICTORIO  
23/11/2021 14:37:59

DESPACHO DE LA H. CÁMARA EN COMISIÓN

La Honorable Cámara constituida en Comisión aconseja adherir al Despacho producido por la Comisión “C”.

RECINTO DE SESIONES, 2 de diciembre de 2021.

Fdo.) Autoridades ratificadas en la Cámara y diputados presentes.

PROYECTO 14 084  
DE LEY  
EXPTE. E-7/21

DESPACHO DE COMISIÓN

La Comisión de Desarrollo Humano y Social, por unanimidad —y por las razones que dará su miembro informante, la diputada María Laura du Plessis—, aconseja a la Honorable Cámara sancionar el siguiente proyecto de ley:

LA LEGISLATURA DE LA PROVINCIA DEL NEUQUÉN  
SANCIONA CON FUERZA DE  
LEY:

CAPITULO I

OBJETO Y ÁMBITO DE APLICACIÓN

Artículo 1.º **Objeto.** El objeto de la presente ley es regular la actividad, la habilitación y el funcionamiento de las residencias y centros de día, públicas y privadas, con o sin fines de lucro, para personas mayores.

Artículo 2.º **Interpretación.** La interpretación de la presente ley se rige por las pautas y recomendaciones de la Convención Interamericana sobre la Protección de los Derechos Humanos de las Personas Mayores, adoptada por la Organización de los Estados Americanos durante la 45.ª Asamblea General de la OEA.

CAPÍTULO II

DEFINICIONES

Artículo 3.º **Definiciones.** A los efectos de la presente ley, y según lo establecido por la Convención Interamericana sobre la Protección de los Derechos Humanos de las Personas Mayores, se entiende por:

- a) Centro de día para personas mayores: espacio de integración social y contención diurna, dirigida a personas mayores independientes y semidependientes, que estén expuestos a un riesgo potencial de fragilidad y vulnerabilidad por aislamiento y soledad. Tiene como objetivo principal que la persona mayor retrase el mayor tiempo posible la pérdida de potencialidades y funciones en interacción con sus pares y participando del desarrollo de su comunidad.
- b) Residencia para personas mayores: centro gerontológico abierto, de desarrollo personal y atención psico-socio-sanitaria e interdisciplinaria. Constituye un espacio sustitutivo del hogar o domicilio, en el que viven temporal o permanentemente personas mayores con altos niveles de dependencia, y cuyo objetivo principal es brindar atención especializada a dicha población, que por razones socioeconómicas, ambientales o de salud, no puedan permanecer y recibir apoyo en sus domicilios o en otros dispositivos gerontológicos, tales como teleasistencia, vivienda tuteladas, centros de día, entre otros.
- c) Residentes: personas mayores que habitan en las residencias.

- d) Asistentes: personas mayores que concurren a centros de día.
- e) Usuarios: personas mayores destinatarias de los servicios que brindan de forma indistinta tanto los centros de día como las residencias.
- f) Cuidados paliativos: la atención y cuidado activo, integral e interdisciplinario de pacientes cuya enfermedad no responde a un tratamiento curativo o sufren dolores evitables, a fin de mejorar su calidad de vida hasta el fin de sus días. Implica una atención primordial al control del dolor, de otros síntomas y de los problemas sociales, psicológicos y espirituales de la persona mayor. Comprenden al paciente, su entorno y su familia. Afirman la vida y consideran la muerte como un proceso normal, no la aceleran ni la retrasan.
- g) Discriminación: cualquier distinción, exclusión, restricción que tenga como objetivo o efecto, anular o restringir el reconocimiento, goce o ejercicio en igualdad de condiciones de los derechos humanos y las libertades fundamentales en la esfera política, económica, social, cultural o en cualquier otra esfera de la vida pública y privada de la persona mayor.
- h) Discriminación por edad en la vejez: cualquier distinción, exclusión o restricción basada en la edad, que tenga como objetivo o efecto, anular o restringir el reconocimiento, goce o ejercicio en igualdad de condiciones de los derechos humanos y libertades fundamentales en la esfera política, económica, social, cultural o en cualquier otra esfera de la vida pública y privada.
- i) Envejecimiento: proceso universal, continuo e irreversible, que se desarrolla durante el curso de vida y que conlleva cambios biológicos, fisiológicos, psicosociales y funcionales de variadas consecuencias, los cuales se asocian con interacciones dinámicas y permanentes entre el sujeto y su medio.
- j) Envejecimiento activo y saludable: proceso por el cual se optimizan las oportunidades de bienestar físico, mental y social, de participar en actividades sociales, económicas, culturales, espirituales y cívicas, y de contar con protección, seguridad y atención, con el objetivo de ampliar la esperanza de vida saludable y la calidad de vida de todos los individuos en la vejez, y permitirles así seguir contribuyendo activamente a sus familias, amigos, comunidades y naciones. El concepto de envejecimiento activo y saludable se aplica tanto a individuos como a grupos de población.
- k) Maltrato: acción u omisión, única o repetida, contra una persona mayor que produce daño a su integridad física, psíquica o moral y que vulnera el goce o ejercicio de sus derechos humanos y libertades fundamentales, independientemente de que ocurra en una relación de confianza.
- l) Negligencia: error involuntario o falta no deliberada, incluido entre otros, el descuido, omisión, desamparo e indefensión que le causa un daño o sufrimiento a una persona mayor, tanto en el ámbito público como privado, cuando no se hayan tomado las precauciones normales necesarias de conformidad con las circunstancias.
- m) Persona mayor: aquella persona de 60 años o más, salvo que la ley interna determine una edad base menor o mayor, siempre que esta no sea superior a los 65 años. Este concepto incluye, entre otros, el de persona adulta mayor.
- n) Autonomía: la capacidad de controlar, afrontar y tomar, por propia iniciativa, decisiones personales acerca de cómo vivir de acuerdo con las normas y preferencias propias, así como de desarrollar las actividades básicas de la vida diaria.
- o) Dependencia: el estado de carácter permanente en que se encuentran las personas que, por razones derivadas de la edad, la enfermedad o la discapacidad, y ligadas a la falta o a la pérdida de autonomía física, mental, intelectual o sensorial, precisan de la atención de otra u otras personas o ayudas importantes para realizar actividades básicas de la vida diaria o, en el caso de las personas con discapacidad intelectual o enfermedad mental, de otros apoyos para su autonomía personal.
- p) Semidependientes: son aquellas personas que necesitan ser supervisados o asistidos para realizar determinadas actividades básicas de la vida diaria.
- q) Actividades básicas de la vida diaria (ABVD): son las actividades funcionales y esenciales



- para el autocuidado, entendidas estas como las tareas más elementales de la persona, que le permiten desenvolverse con un mínimo de autonomía e independencia. Siendo entre otras, vestirse, bañarse o ducharse, asearse, deambular, alimentarse y la continencia de esfínteres.
- r) Actividades instrumentales de la vida diaria (AIVD): son las que una persona necesita realizar, más allá de las destrezas básicas en los cuidados personales, para desempeñarse independientemente, en el hogar y la comunidad, siendo entre otras: capacidad de usar el teléfono, realizar compras, preparar la comida, cuidar la casa, lavar la ropa, usar medios de transporte, conocer y cuidar respecto de su medicación, administrar asuntos económicos. Aspectos presentes también, en algún grado o nivel en las situaciones de dependencia que viven algunos residentes.
  - s) Actividades avanzadas de la vida diaria (AAVD): son aquellas que posibilitan el desarrollo personal dentro de la sociedad: ocio y tiempo libre, participación social, actividad laboral.
  - t) Persona mayor independiente: es aquella que tiene la capacidad de realizar actividad habitual y mantener independencia en su medio, exista o no una patología.
  - u) Apoyos para la autonomía personal: son aquellos que requieren las personas que tienen discapacidad intelectual o mental para hacer efectivo un grado satisfactorio de autonomía personal en el seno de la comunidad.
  - v) Auxiliares en cuidados gerontológicos: es aquella persona instruida para desempeñarse en la atención y cuidados formales a personas mayores en residencias y centros de día. Entre las tareas a su cargo, se reconocen: la asistencia directa, higiene y confort, alimentación, higiene de los espacios físicos de uso privado, cuidado del aspecto personal, vestimenta y de sus objetos personales.
  - w) Asistencia personal: es aquel servicio prestado por un asistente personal que realiza o colabora en tareas de la vida cotidiana de una persona en situación de dependencia, a fin de fomentar su vida independiente, promoviendo y potenciando su autonomía personal.
  - x) Cuidados profesionales: son aquellos prestados por una institución pública o privada, con y sin ánimo de lucro, o profesional autónomo entre cuyas finalidades se encuentre la prestación de servicios a personas en situación de dependencia, ya sean en su hogar o en un centro de día o residencia.
  - y) Equipo interdisciplinario gerontológico (EIG): todo dispositivo profesional que realice un abordaje bio-psico-social de los usuarios y se encuentre integrado por profesionales en medicina, en psicología, en trabajo social, en kinesiología, terapeuta ocupacional, en nutrición y licenciado en enfermería, que tengan formación o experiencia comprobable en el ámbito de la gerontología.
  - z) Equipo de apoyo: es aquel dispositivo profesional integrado por especialistas que brindan a los usuarios, atenciones adicionales a aquellas que realiza el equipo interdisciplinario gerontológico (EIG) de acuerdo a las necesidades y patologías específicas de cada uno, tales como diversas especialidades médicas, en fonoaudiología, psicomotricidad, musicoterapia, entre otras.
  - aa) Atención integral: es toda atención que aborde los aspectos biológicos, psicológicos, sociales, culturales, espirituales y recreativos para la satisfacción de necesidades, tales como la capacidad funcional, cognitiva, gustos, y preferencias de las personas mayores. Ello en pos de mejorar su calidad de vida actual y favorecer un envejecimiento activo y saludable.
  - bb) Atención centrada en la persona: es toda atención que respete la autonomía de las personas mayores, considerando en especial, sus derechos, preferencias, decisiones y deseos, partiendo del reconocimiento de la dignidad, la autodeterminación, la independencia de cada uno, y concretamente en el momento de su atención para mejorar su calidad de vida.
  - cc) Terapias no farmacológicas (TNE): son todas las intervenciones que a través de agentes primarios no químicos tienen por fin mejorar la calidad de vida de los usuarios en residencias o centros de día, entre otros encontramos las terapias de estimulación multisensorial.
  - dd) Valoración gerontológica integral (VGI): proceso diagnóstico, dinámico y estructurado,



sistemático que se utiliza para la detección de problemas, necesidades y capacidades de las personas mayores en las esferas clínica, funcional, social, mental y afectiva para elaborar en base a estos, un plan de intervención interdisciplinario, tratamiento y seguimiento a largo plazo con la finalidad de optimizar recursos y mejorar la calidad de vida de los mismos. La VGI surge en respuesta a la gran cantidad de problemas y necesidades no diagnosticadas y disfunciones reversibles no reconocidas en el modelo tradicional de atención basado en el interrogatorio y examen físico.

### CAPÍTULO III

#### PRINCIPIOS GENERALES

**Artículo 4.º Principios generales.** Son principios generales aplicables a esta ley:

- a) La promoción y defensa de los derechos humanos y libertades fundamentales de las personas usuarias de residencias y centros de día para personas mayores.
- b) La atención adecuada y especializada acorde a las necesidades progresivas de las personas mayores usuarias.
- c) La dignidad, independencia, protagonismo y autonomía de las personas mayores usuarias.
- d) La igualdad y no discriminación.
- e) La participación, integración e inclusión plena y efectiva en la sociedad y la vida institucional.
- f) El bienestar personal y psicosocial de todas las personas mayores usuarias.
- g) La autorrealización.
- h) La equidad e igualdad de género y enfoque de curso de vida.
- i) La protección judicial efectiva.
- j) La participación del Estado, de la familia y de la comunidad en la integración activa, plena y productiva de la persona mayor dentro de la sociedad, así como en su cuidado y atención.

### CAPÍTULO IV

#### DERECHOS DE LAS PERSONAS MAYORES «USUARIOS»

**Artículo 5.º Derechos.** La presente ley reconoce los siguientes derechos a las personas mayores que habiten en residencias, o asistan a centros de día:

- a) A decidir sobre su ingreso, permanencia o egreso de la residencia, con su consentimiento o el de un apoyo, o curador designado por sentencia judicial, o apoyo informal. En éste último caso se debe dar intervención al juez competente y al Comité de Fiscalización, en cumplimiento del artículo 21 de la presente Ley.
- b) A brindar su consentimiento libre e informado, al momento de ingresar a la institución, también en forma semestral durante la permanencia, así como cuando la persona es trasladada o egresada del mismo. Dicho consentimiento debe ser requerido de forma clara, precisa y de fácil comprensión, en caso de no poder expresarlo, el mismo será a cargo de un apoyo o curador designado por sentencia judicial o apoyo informal, debiendo darse intervención al juez competente y al Comité de Fiscalización en cumplimiento del artículo 21 de la presente Ley.
- c) A recibir en la institución un trato digno, personalizado, respetuoso, igualitario, equitativo, sin discriminación por razones de edad, estado de salud o condiciones bio-psico-sociales.
- d) A ser debidamente informado, sobre las normas y pautas de funcionamiento de la residencia o centro de día, previo a su ingreso. Así como circular libremente dentro y fuera de la institución, respetando sus pautas de convivencia, y no permanecer aislada. A ser informadas de sus derechos y de las responsabilidades y servicios que brinda el establecimiento, lo que debe estar exhibido en algún sector accesible. Conocer su estado de salud, a los profesionales

que lo asistan, y toda práctica médica e intervención psicosocial que se le realice en el lugar o fuera de él, con su correspondiente consentimiento.

- e) A recibir una atención centrada en la persona mayor de manera integral, esto es, la satisfacción de las necesidades físicas, materiales, biológicas, emocionales, sociales, laborales, culturales, recreativas, productivas y espirituales de las personas adultas mayores, considerándose sus hábitos, capacidades funcionales, usos, y costumbres y preferencias.
- f) A la asistencia por personal, profesional e idóneo y capacitado adecuada y permanentemente.
- g) A ser oída, por los titulares y directivos de la institución, por las autoridades públicas, por el Comité de Fiscalización, respecto de quejas o reclamos vinculados a la prestación del servicio, los cuidados y el trato recibido u otro relativo a los centros de día y residencias.
- h) A mantener vínculos afectivos, familiares y sociales, promoviendo la integración y evitando el aislamiento y la exclusión.
- i) A continuar participando de espacios socio comunitarios fuera de la institución.
- j) A recibir asistencia psico-socio-sanitaria por profesionales que se encuentren por fuera del equipo interdisciplinario de la residencia o centro de día.
- k) A recibir cuidados progresivos y paliativos según la progresión de sus patologías, deterioro de la salud, articulando con los servicios inherentes y que se encuentren abordando la problemática, de gestión pública y privada, disponibles.
- l) A participar del diseño de las actividades que la involucren, ya sean culturales, sociorecreativas, terapéuticas, como así también en relación al plan de atención personalizado, y a su proyecto vital.

#### CAPÍTULO V

##### RESIDENCIAS PARA PERSONAS MAYORES

Artículo 6.º **Categorización.** A fin de categorizar las residencias y centros de día para personas mayores, se tomarán como parámetros normas de calidad y satisfacción previamente establecidas y detalladas en la reglamentación de esta ley, a partir de las cuales se evaluarán los siguientes aspectos:

- Atención y sistemas de apoyo.
- Servicios terapéuticos y socio recreativos.
- Recurso humano, equipos profesionales y no profesionales.
- Hotelería.
- Infraestructura y equipamiento.
- Proyecto institucional.

Artículo 7.º **Funciones.** Las residencias deben brindar servicios de atención y cuidados integrales psico-socio-sanitario a la población usuaria, asimismo pueden especializarse de acuerdo a los perfiles de la misma, cuando se trate de personas mayores con deterioro en la salud física o mental que requieran de cuidados permanentes y especializados.

#### CAPÍTULO VI

##### AUTORIDAD DE APLICACIÓN

Artículo 8.º **Autoridad de aplicación** La autoridad de aplicación de la presente ley es el Ministerio de Desarrollo Social y Trabajo, o el organismo que en el futuro lo remplace.

Artículo 9.º **Funciones.** Son funciones y atribuciones de la autoridad de aplicación:

- a) Otorgar la habilitación para el funcionamiento de las residencias y centros de día para personas mayores.

- b) Elaborar e implementar el sistema de sanciones y clausuras.
- c) Evaluar la calidad de las prestaciones que brindan las residencias y centros de día para personas mayores, y efectuar el control formal del cumplimiento de la presente ley, dando intervención a las áreas auxiliares en las cuestiones específicas de su competencia.
- d) Controlar y mantener actualizado el Registro Único y Obligatorio de Residencias y Centros de Día para Personas Mayores de acceso público y gratuito creado por la presente ley.
- e) Dirigir las tareas de los organismos auxiliares.
- f) Detectar las irregularidades y faltas que ocurran e intimar a la residencia o centro de día para personas mayores, a su regularización y formular las denuncias que correspondan ante las autoridades administrativas o judiciales.
- g) Elaborar estadísticas de las prestaciones brindadas.
- h) Diseñar planes provinciales de capacitación permanente en materia gerontológica destinado a todo personal profesional y no profesional, de residencias y centros de día para personas mayores, de gestión pública o privada, garantizando el acceso gratuito a los mismos, o en articulación con otros organismos, tales como: las universidades nacionales, universidades privadas, institutos terciarios, residencias y centros de día para personas mayores, entre otros.
- i) Implementar políticas públicas que sean necesarias, a fin de acompañar y asistir a las residencias y centros de día para personas mayores de modo de garantizar la integridad y los derechos de la persona mayor usuaria en situaciones de riesgo.
- j) Determinar respecto de las residencias y centros de día para personas mayores, los recaudos mínimos con que deben contar en cuanto a personal y profesionales para poder funcionar adecuadamente.

## CAPÍTULO VII

### REGISTRO ÚNICO Y OBLIGATORIO DE RESIDENCIAS Y CENTROS DE DÍA PARA PERSONAS MAYORES

Artículo 10.º Creación. La autoridad de aplicación de la presente ley debe crear el Registro Único y Obligatorio de Residencias y Centros de Día para Personas Mayores de acceso público y gratuito.

Artículo 11 Registro. Para solicitar su inscripción en el Registro Único y Obligatorio de Residencias y Centros de Día para Personas Mayores, debe contar con la habilitación correspondiente otorgada por la autoridad de aplicación. El Registro Único y Obligatorio de Residencias y Centros de Día para Personas Mayores debe ser publicado en el Boletín Oficial a los fines de dar a conocer los recursos comunitarios con los que se cuenta, para esto la autoridad de aplicación debe recabar periódicamente la información necesaria para la actualización semestral del Registro.

Artículo 12 Libros. Las residencias y centros de día deben contar con libros de actas debidamente foliados y en los que se deberán plasmar lo que se desprenda de los protocolos de actuación e intervención en dichas instituciones. Son ejemplos de ello:

- Protocolo de actuación y registro de caídas.
- Registro y plan de retiro de sujeciones físicas y/o farmacológicas preexistentes.
- Registro de úlceras por presión y tratamiento.
- Suministro de fármacos.
- Registro de controles de enfermería.
- Capacitaciones.
- Registro diario.

**CAPÍTULO VIII**

**NORMAS COMUNES PARA RESIDENCIAS Y CENTROS DE DÍA**

**Artículo 13 Dirección y conducción.** A los efectos de esta ley, las autoridades de las residencias y centros de día para personas mayores, deben ser profesionales con carreras de grado (no menor a cuatro años) que se encuentren colegiados y debidamente matriculados y deben acreditar la certificación de ética profesional, ante la autoridad de aplicación.

**Artículo 14 Capacitación.** Las autoridades de las residencias y centros de día para personas mayores deben acreditar anualmente la realización de capacitaciones en gerontología.

El personal de residencias y centros de día para personas mayores, debe capacitarse en gerontología, conforme recaudos y parámetros que regulará la autoridad de aplicación.

**CAPÍTULO IX**

**DE LAS OBLIGACIONES**

**Artículo 15 Responsabilidades.** El director es responsable de la residencia y centro de día para personas mayores cumpliendo con todos los requisitos establecidos en esta ley.

Está encargado de planificar, controlar y evaluar periódicamente el cumplimiento del servicio y garantizar prestaciones de calidad. Tiene las siguientes obligaciones:

- a) Proveer la atención de las personas usuarias con especial consideración de su estado de salud: física, psíquica y social.
- b) Prever las futuras necesidades y requerimiento de las personas mayores, planificando y diseñando sistemas de atención progresiva e integral.
- c) Requerir la inmediata intervención profesional o de los dispositivos acordes cuando las necesidades de atención y cuidados de las personas usuarias excedan la capacidad de tratamiento del o los responsables técnicos y recursos de la institución.
- d) Generar y promover las actividades que impidan el aislamiento de las personas residentes y propicien su inclusión familiar y social, en la medida en que cada situación particular lo permita.
- e) Controlar de manera permanente los aspectos clínicos, psicológicos y sociales respetando la integridad: física, mental y espiritual.
- f) Poner en conocimiento del familiar, persona de apoyo, referente o de la autoridad judicial competente, los informes del equipo profesional cuando se advierta un deterioro cognitivo leve o grave en su capacidad de discernimiento, a los efectos de proveer, en su beneficio y protección, al resguardo de sus derechos.
- g) Confeccionar legajos personales de cada una de las personas usuarias de residencias y centros de día para personas mayores. De cada residente o concurrente se debe llevar un legajo interdisciplinario con copia de la documentación personal, estudios médicos e informes psicosociales, los datos de las personas de contacto y la valoración gerontológica integral.
- h) Adoptar la modalidad de funcionamiento «a puertas abiertas»: permitir la interacción e interrelación con el entorno socio comunitario y familiar, y siendo los horarios de visita «horarios sugeridos» y no excluyentes, por lo que debe permitir el ingreso a la residencia y centro de día para personas mayores a quienes allí residen, y su red de apoyo, en cualquier momento del día sin que ello perturbe la cotidianidad institucional y el descanso de las personas usuarias. Esto debe ser exhibido por escrito en lugar visible en el ingreso de las residencias y centro de día para personas mayores, y comunicado al usuario, persona de apoyo, referente, familiar o autoridad judicial competente.
- i) Permitir el ingreso de los agentes sociosanitarios del organismo fiscalizador en cualquier

momento del día, con el objeto de comprobar que se cumplan las condiciones generales enmarcadas en esta ley.

## CAPÍTULO X

### MEDIDAS DE SEGURIDAD

**Artículo 16 Bioseguridad.** Las residencias y centros de día para personas mayores deben implementar las siguientes normas de bioseguridad, a saber:

- a) Residencias y centros de día para personas mayores:
  - 1) Plan de contingencia.
  - 2) Luces y salidas de emergencia.
  - 3) Extintores y conocimiento del manejo de los mismos por parte del personal, acreditando capacitación.
  - 4) Contar con acta que acredite óptimas condiciones de bioseguridad expedida por un profesional en Seguridad e Higiene, debidamente matriculado.
- b) Solo para residencias para personas mayores:
  - 1) Áreas aptas para el suministro de medicación.
  - 2) Áreas para la desinfección de elementos de utilización en el cuidado directo de las personas mayores.
  - 3) Equipos de refrigeración de uso exclusivo para la medicación, alimentación enteral o soporte nutricional.

**Artículo 17 Prohibición de sujeción.** En el marco de esta ley, y lo establecido por la Convención Interamericana sobre Protección de Derechos Humanos de las Personas Mayores quedan prohibidas las prácticas de sujeción mecánica o farmacológica, en resguardo de la salud psicofísica de la persona mayor.

**Artículo 18 Plan de retiro de sujeciones preexistentes.** Es obligación de las residencias y centros de día para personas mayores diseñar estrategias de cuidado que eliminen el uso de sujeciones mecánicas o farmacológicas en las personas mayores usuarias.

## CAPÍTULO XI

### ESPACIOS FÍSICOS Y ACCESIBLES

**Artículo 19 Accesibilidad universal.** Tanto las residencias como los centros de día para personas mayores deben contar con espacios físicos seguros, sin barreras arquitectónicas que impidan la libre circulación de las personas mayores, sin riesgos de caídas o daños en la salud psicofísica de las mismas. La arquitectura y diseño debe cumplir con los requisitos de la accesibilidad universal, incorporando nuevas tecnologías y debiendo realizar las adecuaciones y ajustes razonables necesarios que favorezcan la mayor independencia, autonomía e inclusión social de las personas usuarias.

**Artículo 20 Orientación: temporo-espacial y personalización de los espacios.** Los espacios físicos de uso común y los privados de cada persona mayor usuaria, deben contar con aquellos elementos y recursos que favorezcan la identidad y la orientación en tiempo y espacio y colaboren con el bienestar subjetivo y cognitivo de los mismos, son ejemplo de ello: relojes, almanaques, carteleras actualizadas, señalización adecuada de los espacios, iluminación óptima, medios de comunicación, objetos personales, todo será dispuesto de manera accesible y al alcance de los mismos.

**Artículo 21 Intimidad y privacidad.** Las residencias y centros de día para personas mayores deben contar con espacios físicos para la intimidad y privacidad de las personas usuarias y su red de apoyo.

## **CAPÍTULO XII**

### **INGRESO Y PERMANENCIA**

**Artículo 22 Ingreso.** El ingreso y la participación, de las persnas usuarias, a una residencia y centro de día para personas mayores deben cumplir con los siguientes requisitos:

- a) Consentimiento informado previo del residente o de la persona de apoyo o curador designado por sentencia judicial o apoyo informal.
- b) Instancia de evaluación y aprobación por un equipo interdisciplinario con al menos dos profesionales formados y especializados en gerontología.

**Artículo 23 Ingreso Involuntario.** En el caso que el residente no pueda dar su consentimiento y el ingreso sea solicitado por persona de apoyo o curador designado por sentencia judicial o apoyo informal, se debe proceder conforme los principios y normativa que regula la internación, según el Código Civil y Comercial de la Nación y legislación especial.

**Artículo 24 Edad de ingreso.** Pueden ingresar a las residencias o centros de día residencias y centros de día para personas mayores, todas aquellas personas que tengan como mínimo 60 años de edad, salvo que su situación de dependencia lo haga necesario y en la medida que cuente con dictamen favorable del Equipo Interdisciplinario encargado de evaluar la admisión, de acuerdo a una Valoración Gerontológica Integral (VGI) y hasta no menos de 55 años, con la especial consideración de los fines gerontológicos de residencias o centros de día para personas mayores.

**Artículo 25 Permanencia en la residencia.** La permanencia en la residencia puede ser de corta, mediana o larga estadía, determinada por las necesidades de atención del residente y la evaluación del equipo profesional.

## **CAPÍTULO XIII**

### **PLAN INSTITUCIONAL DE LA RESIDENCIA O CENTRO DE DÍA PARA PERSONAS MAYORES**

**Artículo 26 Plan institucional.** Las residencias y centros de día para personas mayores, deben contar con un plan institucional diseñado y suscripto por el equipo interdisciplinario gerontológico y el titular de la residencia o centro de día. Dicho plan debe dar cuenta de las misiones y funciones institucionales, los objetivos, los servicios que brinda, el diseño arquitectónico, el recurso humano, la distribución de responsabilidades, la capacitación continua al personal, la organización de los cuidados y la metodología de trabajo, los programas de intervención, los aspectos relacionados con la evaluación, el seguimiento, la calidad y la satisfacción de las personas usuarias; y contemplar los siguientes planes:

- a) De contingencias para asegurar mayor capacidad y eficiencia de respuesta ante determinados eventos adversos tales como emergencias o desastres (como por ejemplo incendios, inundaciones u otros, o frente a brotes epidémicos). Y presentar distintas estrategias de afrontamiento (flujograma de tareas específicas) descripto y protocolizado por áreas de trabajo que respondan a las necesidades identificadas, fundamentalmente con fines preventivos, buscando la situación ideal.
- b) De atención integral personalizado (PAIP): este documento registra el proceso planificado de



la valoración, intervención y evaluación, elaborado por el equipo interdisciplinario gerontológico en base a las necesidades, condiciones biopsicosociales, espirituales, socioambientales de las personas usuarias. Debe incluir de manera sintética la propuesta de los diferentes cuidados, tratamientos o actividades que cada profesional pondrá en práctica para la consecución de dichos objetivos. El mismo se diseñará al momento del ingreso y se modificará según las necesidades de la persona, con reevaluaciones consecutivas del equipo, no mayor a los seis meses o un tiempo menor si la situación así lo amerita. Los profesionales realizarán una evaluación centrada en la valoración en los aspectos psicológicos, sociales, económicos, médicos y funcionales (nivel de dependencia-independencia para la realización de las actividades de la vida diaria).

- c) De valoración gerontológica integral (VGI): este plan debe garantizar la interdisciplinariedad, y estar basado en la valoración gerontológica integral de cada uno de los usuarios de la residencia y centro de día para personas mayores, a fin de garantizar que todo el proceso de acompañamiento y cuidados que se brinde tenga por objetivo la atención y desarrollo integral centrado en cada persona y no exclusivamente en los procesos de cuidados corporales y de salud física. A tal fin debe orientarse a la satisfacción del bienestar de la persona usuaria y a su propio fortalecimiento como persona.

#### CAPÍTULO XIV

##### COMITÉ DE FISCALIZACIÓN

Artículo 27 **Comité de Fiscalización.** La autoridad de aplicación debe crear el Comité de Fiscalización de carácter interdisciplinario, en el área competente en materia gerontológica, que contenga como mínimo, un profesional en psicología, en trabajado social, en abogacía y medicina.

Artículo 28 **Función.** La función primordial del Comité de Fiscalización es abordar desde el punto de vista gerontológico y ético la problemática de las personas mayores en las residencias y centros de día, a los fines de garantizar el cumplimiento de los derechos y principios de la bioética. Asimismo, debe asesorar y propiciar la actualización y formación continua de los equipos interdisciplinarios de las residencias y centros de día para personas mayores.

Inspeccionar periódicamente el cumplimiento de la presente ley, pudiendo requerir, ante incumplimientos o irregularidades, el auxilio de la fuerza pública o solicitar orden de allanamiento del juez competente, si correspondiere.

Artículo 29 **Fiscalización.** Las residencias y centros de día para personas mayores están sometidos a la fiscalización de las autoridades de la provincia del Neuquén en cuanto al cumplimiento de las disposiciones contenidas en la presente ley.

#### CAPÍTULO XV

##### FISCALIZACIÓN Y SANCIONES

Artículo 30 **Sumario.** Cuando se tenga conocimiento, por cualquier medio, de una infracción a la presente Ley, a su reglamentación o a las disposiciones que en su consecuencia se dicten, el Comité de Fiscalización, debe aplicar la sanción correspondiente, previa sustanciación de un procedimiento que asegure el debido proceso conforme a las normas que establezca la reglamentación y en función de la Ley 1284 —de Procedimiento Administrativo—.

Artículo 31 **Procedimiento.** El procedimiento administrativo correspondiente puede iniciarse de oficio o por denuncia formulada por quien tome conocimiento de hechos u omisiones

sancionables.

**Artículo 32 Eximición.** En los casos de incumplimiento, el titular y el director de la residencia o centro de día para personas mayores, son responsables, y podrán eximirse acreditando haber puesto en conocimiento fehaciente del hecho respectivo a la autoridad de aplicación de la presente ley.

**Artículo 33 Sanciones.** El incumplimiento de la presente ley y su reglamentación hace pasible a las residencias y centros de día para personas mayores, de las siguientes sanciones:

- a) Apercibimiento.
- b) Multa entre 5 y 300 jus.
- c) Inhabilitación temporaria.
- d) Clausura preventiva.
- e) Clausura definitiva.

**Artículo 34 Multas.** Las sanciones previstas en el artículo anterior se deben graduar en función de la falta según el incumplimiento cometido, conforme reglamentación del Poder Ejecutivo. Las multas deben abonarse dentro de los cinco días de notificada la sanción. Los testimonios de las resoluciones que impongan las multas se consideran títulos ejecutivos hábiles a los efectos de su cobro por vía de apremio fiscal. Los fondos percibidos por concepto de multas, deben ser destinados para realizar capacitaciones para el personal de las residencias y centros de día para personas mayores.

**Artículo 35 Clausura.** Ante sanciones de clausura definitiva de residencias y centros de día, se debe dar intervención a la autoridad judicial competente y se debe aplicar un protocolo de actuación, que debe elaborar la autoridad de aplicación, a efectos de contemplar el retiro, traslado y reubicación de las personas mayores, en pos de proteger su bienestar e integridad.

## CAPITULO XVI

### DISPOSITIVOS DE ATENCIÓN

**Artículo 36 Dispositivos.** La autoridad de aplicación puede crear otros dispositivos de atenciones progresivas y necesarias a los fines de favorecer el acceso a los cuidados integrales ante situaciones de salud, socioeconómicas, dependencia funcional y psicosocial, que así lo requieran, conforme a lo establecido en la presente ley.

## CAPÍTULO XVII

### DISPOSICIONES COMPLEMENTARIAS

**Artículo 37 Readecuación.** Las residencias y centros de día para personas mayores que, al momento de la entrada en vigencia de la presente ley, se encuentren en funcionamiento e inscriptas en el registro correspondiente, cuentan con un plazo de seis meses contados desde la reglamentación de la presente ley, para la acreditación del cumplimiento de sus disposiciones.

**Artículo 38 Reglamentación.** La presente ley debe ser reglamentada dentro de los noventa días contados a partir de su promulgación.



CAPÍTULO XVIII

CLÁUSULAS TRANSITORIAS

**Artículo 39 Reconversión de las Casas Hogares.** A partir de la entrada en vigencia de la presente ley, las denominadas «Casas Hogares» que se encuentran habilitadas en el marco de la Disposición 1088/04 de la Subsecretaría de Salud deben iniciar un proceso de reconversión para transformarse en «residencias para personas mayores» en los términos de la presente ley.

**Artículo 40 Procedimiento y plazo.** A tales efectos la autoridad de aplicación de la presente ley, debe notificar formalmente a quien se desempeñan como titulares o representantes legales de todas las Casas Hogares habilitadas en la provincia, a fin que en el plazo no superior a un año acrediten ante el Comité de Fiscalización, que han cumplido con la totalidad de los recaudos exigidos por la presente ley.

**Artículo 41 Falta de reconversión.** Si al vencimiento del plazo establecido no se hubiera hecho efectiva la reconversión, se debe proceder a la clausura de la Casa Hogar, y a la reubicación de los residentes analizando caso por caso.

**Artículo 42 Sanciones por reaperturas.** Si luego de ordenada la clausura, se advirtiera que la Casa Hogar continúa funcionando, se debe aplicar lo dispuesto en el Capítulo XV De la fiscalización y sanciones.

**Artículo 43** Comuníquese al Poder Ejecutivo.

Sala de Comisiones, 25 de noviembre de 2021.

  
**LEGISLATURA**  
PROVINCIA DEL NEUQUÉN  
-CARLOS ENRIQUE SANCHEZ  
DIPUTADO SANCHEZ CARLOS  
ENRIQUE  
2/12/2021 09:42:00

  
**LEGISLATURA**  
PROVINCIA DEL NEUQUÉN  
-ANDRES ARTURO PERESSINI  
DIPUTADO PERESSINI ANDRES  
ARTURO  
2/12/2021 09:59:19

  
**LEGISLATURA**  
PROVINCIA DEL NEUQUÉN  
-LETICIA INES ESTEVES  
DIPUTADO ESTEVES LETICIA INES  
2/12/2021 09:54:28

  
**LEGISLATURA**  
PROVINCIA DEL NEUQUÉN  
-ELIZABETH ELEUTERIA CAMPOS  
DIPUTADO CAMPOS ELIZABETH  
ELEUTERIA  
2/12/2021 10:16:15

  
**LEGISLATURA**  
PROVINCIA DEL NEUQUÉN  
-CARINA YANET RICCOMINI  
DIPUTADO RICCOMINI CARINA  
YANET  
2/12/2021 09:58:50

  
**LEGISLATURA**  
PROVINCIA DEL NEUQUÉN  
-FRANCISCO JOSE ROLS  
DIPUTADO ROLS FRANCISCO  
JOSE  
2/12/2021 09:49:58

  
**LEGISLATURA**  
PROVINCIA DEL NEUQUÉN  
-JAVIER ALEJANDRO RIVERO  
DIPUTADO RIVERO JAVIER  
ALEJANDRO  
2/12/2021 10:03:36

  
**LEGISLATURA**  
PROVINCIA DEL NEUQUÉN  
-MARIA SOLEDAD SALABURU  
DIPUTADO SALABURU MARIA  
SOLEDAD  
2/12/2021 09:47:17

  
**LEGISLATURA**  
PROVINCIA DEL NEUQUÉN  
-GERMAN ARMANDO CHAPINO  
DIPUTADO CHAPINO GERMAN  
ARMANDO  
2/12/2021 09:54:42

  
**LEGISLATURA**  
PROVINCIA DEL NEUQUÉN  
-LUDMILA GAITAN  
DIPUTADO GAITAN LUDMILA  
2/12/2021 10:07:05

PROYECTO 14 084  
DE LEY  
EXPTE. E-7/2021  
y agregado  
EXPTE. O-171/2021

DESPACHO DE LA H. CÁMARA EN COMISIÓN

La Honorable Cámara constituida en Comisión aconseja adherir al Despacho producido por la Comisión “C”.

RECINTO DE SESIONES, 2 de diciembre de 2021.

Fdo.) Autoridades ratificadas en la Cámara y diputados presentes.

PROYECTO 14 663  
DE DECLARACIÓN  
EXPTE. D-579/21  
C/Cde. 1

DESPACHO DE COMISIÓN

La Comisión de Desarrollo Humano y Social, por unanimidad—y por las razones que dará su miembro informante, la diputada María Laura Bonotti—, aconseja a la Honorable Cámara sancionar el siguiente proyecto de declaración:

LA LEGISLATURA DE LA PROVINCIA DEL NEUQUÉN  
DECLARA:

Artículo 1.º Su preocupación por la intención de la Organización Mundial de la Salud de incorporar la vejez en la Clasificación Estadística Internacional de Enfermedades y Problemas de Salud Relacionados (ICD, por sus siglas en inglés), que se publicará en enero de 2022 con el código MG2A en la sección de síntomas generales.

Artículo 2.º Comuníquese al Poder Ejecutivo nacional, al Congreso de la Nación Argentina, al Ministerio de Salud de la nación y al Parlamento Patagónico.

Sala de Comisiones, 25 de noviembre de 2021.

  
LEGISLATURA  
PROVINCIA DEL NEUQUÉN  
-ANDRES ARTURO PERESSINI  
DIPUTADO PERESSINI ANDRES  
ARTURO  
29/11/2021 15:47:09

  
LEGISLATURA  
PROVINCIA DEL NEUQUÉN  
-ELIZABETH ELEUTERIA CAMPOS  
DIPUTADO CAMPOS ELIZABETH  
ELEUTERIA  
29/11/2021 10:19:35

  
LEGISLATURA  
PROVINCIA DEL NEUQUÉN  
-CARINA YANET RICCOMINI  
DIPUTADO RICCOMINI CARINA  
YANET  
29/11/2021 11:03:03

  
LEGISLATURA  
PROVINCIA DEL NEUQUÉN  
-CARLOS ENRIQUE SANCHEZ  
DIPUTADO SANCHEZ CARLOS  
ENRIQUE  
29/11/2021 09:04:48

  
LEGISLATURA  
PROVINCIA DEL NEUQUÉN  
-JAVIER ALEJANDRO RIVERO  
DIPUTADO RIVERO JAVIER  
ALEJANDRO  
29/11/2021 09:19:27

  
LEGISLATURA  
PROVINCIA DEL NEUQUÉN  
-MARIA SOLEDAD SALABURU  
DIPUTADO SALABURU MARIA  
SOLEDAD  
29/11/2021 08:57:37

  
LEGISLATURA  
PROVINCIA DEL NEUQUÉN  
-GERMAN ARMANDO CHAPINO  
DIPUTADO CHAPINO GERMAN  
ARMANDO  
29/11/2021 10:39:30

  
LEGISLATURA  
PROVINCIA DEL NEUQUÉN  
-LUDMILA GAITAN  
DIPUTADO GAITAN LUDMILA  
29/11/2021 12:57:05

**DESPACHO DE LA H. CÁMARA EN COMISIÓN**

La Honorable Cámara, constituida en comisión, aconseja sancionar el siguiente proyecto de declaración:

**LA LEGISLATURA DE LA PROVINCIA DEL NEUQUÉN  
DECLARA:**

Artículo 1.º De interés del Poder Legislativo la destacada participación como deportistas neuquinos de Francisco Reyes Petrelli, José Luis Acuña, Joaquín Burgos y Agustina Moraga, en los Juegos Panamericanos Junior Cali Valle 2021, desarrollados en Colombia, en las disciplinas patín carrera, taekwondo, judo y jabalina, respectivamente.

Artículo 2.º Comuníquese al Poder Ejecutivo provincial, a la Subsecretaría de Deportes de la provincia, a la Federación Neuquina de Patín Carrera, a la Federación Neuquina de Taekwondo, a la Federación Neuquina de Judo, a la Federación Neuquina de Atletismo, al patinador Francisco Reyes Petrelli, al taekwondista José Luis Acuña, al judoca Joaquín Burgos y a la atleta Agustina Moraga.

RECINTO DE SESIONES, 2 de diciembre de 2021.

Fdo.) Autoridades ratificadas en la Cámara y diputados presentes.

*Proyectos presentados*

Año: 2021



**DIPUTADOS**

**Iniciador:**

Peralta Osvaldo Darío(FT)

EXPTE. N°	746
PROYECTO N°	14840
CARÁCTER	Resolución

**EXTRACTO:**

Por el cual se solicita al gobernador, Cr. Omar Gutiérrez, y a la ministra de Salud, Dra. Andrea Peve, que informen si es voluntad del Poder Ejecutivo avanzar en la creación de una carrera profesional en el sistema de Salud de la provincia.

**Observaciones:**

17/11/2021 9:20:00 Fojas: 3

Cuerpos: Nro:0 - Fj. Inicio:1 Fj. Fin:-

-

**COMISIONES INTERVINIENTES:**

**SANCIÓN:**



Neuquén, 17 de noviembre de 2021

Honorable Legislatura de Neuquén  
Al Señor Presidente  
***Cr. Marcos Gabriel Koopmann Irizar***  
Su Despacho

De nuestra mayor consideración:

Tenemos el agrado de dirigirnos a usted y, por su intermedio, a la Honorable Cámara que preside con el fin de remitirle, para su consideración y oportuno tratamiento, el presente proyecto de Resolución.

Sin otro particular nos despedimos atentamente,

PERAL  
TA  
Oswald  
o Dario

Firmado digitalmente por PERALTA Osvaldo Dario  
Fecha: 2021.11.17 09:15:27 -03'00'

---

Diputado Darío Peralta | Bloque del Frente de Todos | (0299) 449 3759



*Honorable Legislatura de la Provincia del Neuquén*



LA LEGISLATURA DE LA PROVINCIA DEL NEUQUÉN RESUELVE:

Artículo 1º: Solicitar al Sr. Gobernador Omar Gutierrez y a la Sra. Ministra de Salud Andrea Peve que informen si es voluntad del Poder Ejecutivo avanzar en la creación de una carrera profesional en el Sistema de Salud de la provincia del Neuquén.

Artículo 2º: Comuníquese al Sr. Gobernador Omar Gutierrez y a la Sra. Ministra de Salud Andrea Peve.

---

Diputado Darío Peralta | Bloque del Frente de Todos | (0299) 449 3759

### FUNDAMENTOS

Dada la continuidad en el tiempo de la situación de crisis en la que está el sistema de salud de nuestra provincia, y las dificultades que ha encontrado el Poder Ejecutivo para dar solución a los conflictos sistémicos en su funcionamiento, garantizando los derechos laborales de los trabajadores y profesionales, y el derecho de la ciudadanía al acceso a una salud pública de calidad. Y considerando que esta Legislatura ha tenido históricamente la voluntad de favorecer la gobernabilidad y de generar las herramientas que permitan la mejor conducción de los asuntos públicos, nos vemos ante la necesidad de solicitar al Sr. Gobernador y a la Sra. Ministra de Salud que manifiesten cuál es su voluntad política en relación con la creación de una carrera profesional para el Sistema de Salud, lo que constituye un factor de gran importancia para la orientación de nuestra tarea como legisladores y legisladoras en busca del bien común.



Año: 2021



**DIPUTADOS**

**Iniciador:**

Rioseco Teresa(FT)

EXPTE. N°	747
PROYECTO N°	14843
CARÁCTER	Resolución

**EXTRACTO:**

Por el cual se solicita al Ministerio de Producción e Industria y a la Subsecretaría de Trabajo, informen sobre la situación actual de la planta embotelladora de agua mineral de Santo Tomás.

**Observaciones:**

18/11/2021 11:33:00 Fojas: 4

Cuerpos: Nro:0 - Fj. Inicio:1 Fj. Fin:-

-

**COMISIONES INTERVINIENTES:**

**SANCIÓN:**



**Honorable Legislatura de la Provincia del Neuquén  
Bloque FRENTE DE TODOS**

---

NEUQUÉN, de Noviembre del 2021.-

**SEÑOR PRESIDENTE:  
Cr. Marcos Koopmann**

Tengo el agrado de dirigirme a usted —y por su intermedio a los miembros de la Honorable Cámara— con el objeto de solicitarle tenga a bien considerar el tratamiento del Proyecto de Resolución.

Sin otro particular, hago propicia la oportunidad para saludar a usted muy atentamente.

**RIOSEC  
O Teresa**

Firmado  
digitalmente por  
RIOSECO Teresa  
Fecha: 2021.11.18  
11:24:34 -03'00'



**Honorable Legislatura de la Provincia del Neuquén  
Bloque FRENTE DE TODOS**

**LA LEGISLATURA DE LA PROVINCIA DEL NEUQUÉN  
R E S U E L V E:**

**Artículo 1º:** Solicitar al Ministerio de Producción e Industria y a la Subsecretaría de Trabajo dependiente del Ministerio de Desarrollo Social y Trabajo de la provincia del Neuquén, informen sobre la situación actual de la planta embotelladora de agua mineral de la localidad de Santo Tomás, en cuanto a:

- a) Qué estrategias ha desarrollado el Gobierno Provincial para la reactivación de la planta;
- b) Qué acciones se han llevado a cabo para exportar la producción de agua envasada a Chile;
- c) Qué respuesta ofrece la firma en cuanto a la situación actual de la embotelladora;
- d)Cuál es la situación laboral de los trabajadores, cuántos son los trabajadores que tiene la planta, cómo se están liquidando los sueldos, si se están realizando los aportes a la seguridad social, obra social, si se les ha otorgado alguna compensación o asistencia económica para afrontar esta crisis;
- e) Toda otra información que resulte de interés.

**Artículo 2º:** Comuníquese al Ministerio de Producción e Industria y a la Subsecretaría de Trabajo dependiente del Ministerio de Desarrollo Social y Trabajo.



### **Honorable Legislatura de la Provincia del Neuquén Bloque FRENTE DE TODOS**

#### **FUNDAMENTOS**

La localidad de Santo Tomás fue fundada el 19 de noviembre del 1975, se encuentra ubicada a 237,8 kilómetros de la ciudad de Neuquén.

Su principal riqueza es su fuente de agua, valiosa por sus propiedades minerales. Este recurso natural esencial hizo posible la construcción de una planta de embotellamiento en el año 1988.

Dicha planta fue adquirida por diferentes firmas, uno de sus dueños fue Néstor García, propietario del sello de la gaseosa Interlagos, quien *“alegando problemas de inversión, el empresario abandonó la planta con una pila de deudas a sus trabajadores, a la AFIP y al Iadep.”*<sup>1</sup>

Luego, tras la intervención del ejecutivo provincial, la planta fue transferida a Alejandro Chaparro, un empresario de Plottier que reactivó la embotelladora, hasta que en el año 2019, la firma Gama Austral S.A. empezara a operar en ella.

En comunicación con una radio de la región, el presidente de la Comisión de Fomento, informó que la embotelladora se encuentra parada y con una reducción de personal importante, de 17 a 9 operarios, quienes cobran la mitad del sueldo desde que la empresa se constituyó. Según sus manifestaciones, el problema radica en que no pudieron conseguir un mercado local o internacional para ofrecer la venta de botellas de agua mineral.

En 2019, el presidente de la Agencia Desarrollo de Inversiones de Neuquén (ADI-NQN) habría asegurado el contacto con autoridades del gobierno chileno para efectuar la distribución del agua de Santo Tomás a las ciudades más cercanas a la frontera.

La embotelladora no solo representa el sustento de varias familias de la localidad, sino que es parte de la necesaria diversificación de la matriz productiva y económica de la provincia.

---

1 <https://www.rionegro.com.ar>: “A pocos días del aniversario de Santo Tomás la planta de embotellamiento no funciona”, 16/11/2021,-

Ante esta situación y con el fin de obtener datos que nos permitan generar herramientas legales para dar solución a este conflicto, es que se solicita informes a los organismos públicos correspondientes.

Por lo expuesto, es que solicito a mis pares el acompañamiento y posterior aprobación del presente Proyecto de Resolución.

**Año:** 2021



**DIPUTADOS**

**Iniciador:**

Castelli Lucas Alberto(Avanzar)

EXPTE. N°	748
PROYECTO N°	14844
CARÁCTER	Resolución

**EXTRACTO:**

Por el cual se solicita al Poder Ejecutivo reglamentar la Ley 2873 —que reconoce a la Lengua de Señas Argentina (LSA), como lengua natural de la comunidad sorda—.

**Observaciones:**

23/11/2021 9:33:00 Fojas: 2

Cuerpos: Nro:0 - Fj. Inicio:1 Fj. Fin:-

-

**COMISIONES INTERVINIENTES:**

**SANCIÓN:**



**HONORABLE LEGISLATURA DEL NEUQUÉN**

**BLOQUE AVANZAR**

Neuquén, 23 de Noviembre de 2021.

Sr Presidente de la Legislatura  
Cr. Marcos Koopmann  
Honorable Legislatura de Neuquén  
S \_\_\_\_\_ / \_\_\_\_\_ D

Tengo el agrado de dirigirme a usted, y por su intermedio a todos los integrantes de esta Honorable Legislatura, con el objeto de remitir para su tratamiento el proyecto de resolución que se adjunta.

Sin otro particular, hago propiciar la oportunidad para saludar a usted muy atentamente.

CASTELLI  
Lucas  
Alberto

Firmado digitalmente por  
CASTELLI Lucas  
Alberto  
Fecha: 2021.11.23  
09:26:32 -03'00'

**Dip. Lucas A. Castelli**  
**Bloque AVANZAR**



## **LA LEGISLATURA DE LA PROVINCIA DEL NEUQUÉN RESUELVE:**

Artículo 1° Solicitar al Poder Ejecutivo la pronta reglamentación de la Ley 2873 por la cual se reconoce la Lengua de Señas Argentina (LSA), como lengua natural de la comunidad sorda y el derecho a utilizarla como medio de comunicación en el ámbito de la provincia del Neuquén.

Artículo 2° Comuníquese al Poder Ejecutivo.

### **FUNDAMENTOS**

La Lengua de Señas (LSA) es la lengua natural de la comunidad con discapacidades auditivas. Es el medio y la herramienta con la que el colectivo logra comunicarse entre sí y exteriorizar sus sentimientos y emociones, de igual manera que lo hacen las personas oyentes. Permite conocer a la comunidad con discapacidades auditivas, con su lengua e identidad propias, contribuyendo a su desarrollo personal y profesional, y también a su integración, mejorando así su calidad de vida.

Por eso, es que el Estado debe realizar acciones tendientes a promocionar tareas de capacitación, de participación activa de entidades gubernamentales, no gubernamentales y de la comunidad en las tareas de concientización respecto al uso de la Lengua de Señas Argentina. En un mundo donde la comunicación es esencial, la integración de las personas con discapacidades auditivas a través de la implementación de su lengua, la Lengua de Señas Argentina, resulta esencial. Ello contribuye a derribar las barreras comunicacionales e integrar a toda la comunidad ya que también adquiere vital importancia que los oyentes aprendan la Lengua de Señas Argentina.

La ley 2873 fue sancionada por esta Legislatura en 2013, previendo en su artículo 6 el plazo de 180 días para la reglamentación, desde su promulgación pero a la fecha no se ha cumplimentado.

El 10 de Noviembre ingreso a la legislatura la comunicación 331/21, bajo el expediente O-162/21 del Concejo Deliberante de la Ciudad de Centenario, que tiene como autora a la Concejala Valeria Garay del Bloque AVANZAR, por el cual se solicita al Congreso de la Nación el tratamiento de la ley nacional de LSA. A su vez, le solicita a la legislatura el apoyo a la sanción de dicha ley y la reglamentación de la ley provincial 2873.

Es por todo lo expuesto que esta ley resulta trascendental y requiere su pronta reglamentación. Por tal motivo, solicito el acompañamiento de mis pares al presente proyecto y su posterior sanción.

**Dip. Lucas A. Castelli  
Bloque AVANZAR**



Año: 2021



**DIPUTADOS**

EXPTE. N°	749
PROYECTO N°	14845
CARÁCTER	Declaración

**Iniciador:**

Gutiérrez María Ayelén (FT); Mansilla Mariano(FT); Fernández Novoa Sergio(FT); Peralta Osvaldo Darío(FT)

**EXTRACTO:**

Por el cual se establece de interés del Poder Legislativo, la Casa de Atención y Acompañamiento Comunitaria (CAAC), ubicada en El Cholar, que tiene por objeto ayudar a construir proyectos de vida en comunidad a personas con problemas de consumo de sustancias.

**Observaciones:**

23/11/2021 14:13:00 Fojas: 3

Cuerpos: Nro:0 - Fj. Inicio:1 Fj. Fin:-

-

**COMISIONES INTERVINIENTES:**

**SANCIÓN:**



**Honorable Legislatura de la Provincia de Neuquén**

Neuquén, 19 de noviembre 2021.

Cr. Marcos Gabriel Koopmann Irizar

Tengo el agrado de dirigirme a Usted—y por su intermedio a los miembros de la Honorable Cámara—con el objeto de solicitarle tenga a bien considerar el tratamiento del presente Proyecto de Declaración.

Sin otro particular saludo a usted atentamente

**MANSILLA  
GARODNI  
K Mariano  
Victorio**  
Firmado digitalmente por  
MANSILLA  
GARODNIK  
Mariano Victorio  
Fecha: 2021.11.23  
02:45:57 +09'00'

**PERALTA  
Osvaldo Dario**  
Firmado digitalmente por  
PERALTA Osvaldo Dario  
Fecha: 2021.11.19  
12:17:37 -03'00'

**Ayelén  
Gutierrez**  
Firmado digitalmente  
por Ayelén  
Gutierrez  
Fecha:  
2021.11.19  
10:22:12  
-03'00'

**FERNAN  
DEZ  
Eduardo  
Sergio  
Daniel**  
FERNANDEZ  
Eduardo  
Sergio  
Daniel  
2021.11.19  
20:47:45  
-03'00'

Lic.María Ayelén Gutierrez- Diputada Provincial-Frente De Todos

TE:0299 4493753-Mail : [dipgutierrez@legnqn.gob.ar](mailto:dipgutierrez@legnqn.gob.ar) / [dipgutierreznqn@gmail.com.ar](mailto:dipgutierreznqn@gmail.com.ar)



Honorable Legislatura de la Provincia de Neuquén

LA LEGISLATURA DE LA PROVINCIA DE NEUQUÉN

DECLARA

Artículo 1: De interés del Poder Legislativo, la Casa de Atención y Acompañamiento Comunitaria en la localidad de El Cholar.

Artículo 2° :Comuníquese al Poder Ejecutivo Provincial, al Municipio de El Cholar, y a la Secretaría de Políticas Integrales sobre Drogas de la Nación Argentina.

Lic.María Ayelén Gutierrez- Diputada Provincial-Frente De Todos

TE:0299 4493753-Mail : [dipgutierrez@legnqn.gob.ar](mailto:dipgutierrez@legnqn.gob.ar) / [dipgutierreznqn@gmail.com.ar](mailto:dipgutierreznqn@gmail.com.ar)



## Honorable Legislatura de la Provincia de Neuquén

### **FUNDAMENTOS**

El pasado 8 de octubre se inauguró en la localidad de El Cholar, la Casa de Atención y Acompañamiento Comunitaria, dependiente de la Secretaría de Políticas Integrales sobre Drogas de la Nación Argentina (SEDRONAR).

Las Casas de Atención y Acompañamiento Comunitaria son espacios de atención, acompañamiento e inclusión social con equipos interdisciplinarios que posibilitan la construcción de proyectos de vida en comunidad a personas que atraviesan un consumo problemático de sustancias.

En la actualidad existen 435 espacios bajo esta modalidad en todo el país.

El proyecto en este caso, surge en base a las necesidades dentro de un grupo de personas que forman parte de la Cooperativa Campesina, y afrontaban compañerxs con consumos problemáticos. Esto llevó a la organización, a la búsqueda de herramientas para afrontar esta problemática. Es así que surge la articulación con el Estado Nacional, a través de las CAAC dependientes del SEDRONAR, que brindan el espacio y las herramientas para el abordaje de estas situaciones.

Así, esta Casa de Articulación Comunitaria se destaca no sólo por el trabajo que lleva adelante, sino que expresa la articulación entre el Estado Nacional, Provincial, Municipal y la organización comunitaria, que es en definitiva lo que debemos reforzar para que todxs aquellxs que atraviesan una situación tan compleja como son los consumos problemáticos, puedan no sólo ser contenidos, sino también, se les pueda brindar desde el Estado, las herramientas necesarias para que puedan realizar sus proyectos de vida.

Es por lo expuesto, que solicitamos a la Honorable Cámara, el acompañamiento del presente Proyecto de Declaración.

.

Lic. María Ayelén Gutiérrez - Diputada Provincial - Frente De Todos

TE: 0299 4493753 - Mail : [dipgutierrez@legnqn.gob.ar](mailto:dipgutierrez@legnqn.gob.ar) / [dipgutierreznqn@gmail.com.ar](mailto:dipgutierreznqn@gmail.com.ar)

Año: 2021



**DIPUTADOS**

EXPTE. N°	750
PROYECTO N°	14846
CARÁCTER	Resolución

**Iniciador:**

Martínez María Soledad(FT); Gutierrez María Ayelén (FT); Fernández Novoa Sergio(FT); Parrilli María Lorena (FT); Salaburu María Soledad(FT)

**EXTRACTO:**

Por el cual se solicita al Poder Ejecutivo provincial incorporar en el presupuesto general del ejercicio 2022, la partida presupuestaria necesaria para el Programa 71 "Políticas de Prevención y Asistencia a Violencia - Atención a Población Vulnerable" y "Políticas de Prevención y Asistencia a Violencia - Prevención de la Violencia" del Ministerio de Desarrollo Social y Trabajo y prever su incremento en relación a la inflación.

**Observaciones:**

24/11/2021 8:00:00 Fojas: 4

Cuerpos: Nro:0 - Fj. Inicio:1 Fj. Fin:-

-

**COMISIONES INTERVINIENTES:**

**SANCIÓN:**

HONORABLE LEGISLATURA DE LA PROVINCIA DE NEUQUÉN

**FRENTE DE TODOS**

---

NEUQUÉN, 23 de Noviembre del 2021

Sr Presidente de la Legislatura

Cr. Marcos Koopmann

Honorable Legislatura de Neuquén

S-----/-----D

De nuestra mayor consideración:

Tenemos el agrado de dirigirnos a usted -- y por su intermedio a los miembros de la Honorable Cámara -- con el objeto de solicitarle tenga a bien considerar el tratamiento del siguiente Proyecto de Resolución.

Sin otro particular, saludamos a Ud. atentamente.

PARRILLI  
Maria Lorena

Firmado digitalmente por  
PARRILLI Maria Lorena  
Fecha: 2021.11.23  
15:31:36 -03'00'

Ayelén  
Gutierrez  
Z

Firmado  
digitalmente por  
Ayelén Gutierrez  
Fecha:  
2021.11.23  
15:57:11 -03'00'

SALABU  
RU María  
Soledad

Firmado  
digitalmente por  
SALABURU María  
Soledad  
Fecha: 2021.11.23  
14:40:09 -03'00'

MARTINE  
Z Maria  
Soledad

Firmado  
digitalmente por  
MARTINEZ Maria  
Soledad  
Fecha: 2021.11.23  
20:53:14 -03'00'

FERNAND FERNANDEZ  
EZ Eduardo  
Eduardo Sergio Daniel  
Sergio 2021.11.23  
Daniel 15:21:37  
-03'00'

LA LEGISLATURA DE LA PROVINCIA DEL NEUQUÉN

RESUELVE

Artículo 1º: Instar al Poder Ejecutivo Provincial que incorpore en el presupuesto general del año 2022 la partida presupuestaria necesaria para el Programa 71 “Políticas de Prevención y Asistencia a Violencia - Atención a Población Vulnerable” y “Políticas de Prevención y Asistencia a Violencia - Prevención de la Violencia” del Ministerio de Desarrollo Social y Trabajo de la provincia de Neuquén y prevea el aumento inflacionario para el año 2022.

Artículo 2º: Comuníquese al Poder Ejecutivo Provincial.

## **FUNDAMENTOS**

La provincia de Neuquén ha sido pionera en el país en materia de visibilización de las violencias por motivos de género que fueron plasmadas en Leyes de avanzada que tenían por objetivo la erradicación de la violencia por motivos de género, como las leyes 2222, 2786, 2212, 3106, 3201, sólo por nombrar algunas. También existieron y existen numerosos programas destinados a la prevención, sensibilización y concientización en relación al tema.

En el marco de las leyes 2785 y 2786, nuestra provincia cuenta con un protocolo de actuación para intervenir en situaciones de violencia por motivos de género que da competencia directa a diferentes instituciones para un abordaje integral. Entre ellas se encuentra el Ministerio de Desarrollo Social y Trabajo, que a través de su Programa 71 “Políticas de Prevención y Asistencia a Violencia - Atención a Población Vulnerable” y “Políticas de Prevención y Asistencia a Violencia - Prevención de la Violencia” brinda ayudas económicas que permiten a mujeres y diversidades poder salir de situaciones límites en las cuales se encuentran.

A pesar de las legislaciones y programas existentes, nuestra provincia ha ocupado (datos entre 2018/2020) entre el 2<sup>do</sup> y el 7<sup>mo</sup> lugar entre las provincias argentinas con mayor índice de femicidios/por cantidad de habitantes.

Es alarmante que se observe en ese sentido una reducción del presupuesto asignado para el año 2022 (\$7.350.000) en comparación con el año 2021 (\$22.030.109) de casi un 66%, más aún cuando se prevee asistir al mismo número de mujeres que en el año 2021.

Los índices y estudios realizados en materia de abordaje a las situaciones de violencia por motivos de género establecen que una de las principales barreras que encuentran las mujeres y diversidades es la falta de independencia económica. Según el Observatorio de Violencia Contra las Mujeres provincial, en el año 2020 de 8.588 situaciones de violencia por motivos de género que se registraron 3.127 fueron catalogadas como violencia económica y/o patrimonial y el 41% de las mujeres se encontraban desocupadas.

Incorporar la perspectiva de género en el desarrollo de políticas públicas implica poner el foco en el impacto diferenciado que éstas tienen en la vida de las personas conforme sus realidades y en cómo buscar soluciones efectivas que tengan en cuenta estas diferencias en el modo de transitar la vida. Bajo ningún concepto puede ser una opción la reducción del porcentaje destinado de un presupuesto a la implementación de políticas que intentan subsanar las desigualdades de género y las situaciones de violencia que de ellas se desprenden.

Es por ese motivo que solicito el acompañamiento de esta Honorable Cámara en la aprobación de este proyecto de Resolución.



Año: 2021



**DIPUTADOS**

EXPTE. N°	751
PROYECTO N°	14847
CARÁCTER	Resolución

**Iniciador:**

Martínez María Soledad(FT); Gutierrez María Ayelén (FT); Fernández Novoa Sergio(FT); Parrilli María Lorena (FT); Salaburu María Soledad(FT)

**EXTRACTO:**

Por el cual se solicita al Poder Ejecutivo provincial incorporar en el presupuesto general del ejercicio 2022, la partida presupuestaria necesaria para el Programa 71 "Ley Cielo López" del Consejo Provincial de Educación, y considerar su incremento en relación a la inflación.

**Observaciones:**

24/11/2021 8:00:00 Fojas: 4

Cuerpos: Nro:0 - Fj. Inicio:1 Fj. Fin:-

-

**COMISIONES INTERVINIENTES:**

**SANCIÓN:**

HONORABLE LEGISLATURA DE LA PROVINCIA DE NEUQUEN

**FRENTE DE TODOS**

---

NEUQUÉN, 23 de Noviembre del 2021

Sr Presidente de la Legislatura

Cr. Marcos Koopmann

Honorable Legislatura de Neuquén

S-----/-----D

De nuestra mayor consideración:

Tenemos el agrado de dirigirnos a usted -- y por su intermedio a los miembros de la Honorable Cámara -- con el objeto de solicitarle tenga a bien considerar el tratamiento del siguiente Proyecto de Resolución..

Sin otro particular, saludamos a Ud. atentamente.

PARRILLI

Maria Lorena

Firmado digitalmente  
por PARRILLI Maria  
Lorena  
Fecha: 2021.11.23  
15:34:28 -03'00'

SALABU

RU María

Soledad

Firmado digitalmente por  
SALABURU Maria  
Soledad  
Fecha: 2021.11.23  
14:41:00 -03'00'

FERNAND

EZ

Eduardo

Sergio

Daniel

FERNANDEZ  
Eduardo Sergio  
Daniel  
2021.11.23  
15:23:06 -03'00'

Ayelén  
Gutierrez

Z

Firmado digitalmente por  
Ayelén Gutierrez  
Fecha:  
2021.11.23  
15:57:34 -03'00'

MARTINEZ

Maria

Soledad

Firmado digitalmente  
por MARTINEZ Maria  
Soledad  
Fecha: 2021.11.23  
20:54:10 -03'00'

LA LEGISLATURA DE LA PROVINCIA DEL NEUQUÉN

RESUELVE

Artículo 1: Instar al Poder Ejecutivo Provincial que incorpore en el presupuesto general del año 2022 la partida presupuestaria necesaria para el Programa 71 "Ley Cielo Lopez" del Consejo Provincial de Educación y prevea el aumento inflacionario para el año 2022.

Artículo 2: Comuníquese al Poder Ejecutivo Provincial.

### Fundamentos

El 10 de septiembre del 2020 se sancionó la ley provincial 3250 conocida como LEY CIELO, promulgada por el Poder Ejecutivo Provincial el 29 de septiembre del 2020 mediante el DECRETO N° 1120/2020 y publicada en el Boletín oficial Edición N° 3817 de fecha 9 de Octubre del 2020.

El objetivo de dicha ley es brindar, con carácter obligatorio, capacitación en materia de violencia de género y ejercicio de las masculinidades a las y los estudiantes y docentes de los establecimientos educativos de gestión pública y privada de la provincia, en el marco de las Leyes nacionales 26 150 (Programa Nacional de Educación Sexual Integral), 26 485 (Ley de protección integral para prevenir, sancionar y erradicar la violencia contra las mujeres en los ámbitos en que desarrollen sus relaciones interpersonales), 27 234 (Educar en Igualdad: Prevención y Erradicación de la Violencia de Género); de la Ley 2945 (Ley Orgánica de Educación de la Provincia del Neuquén) y de las Resoluciones 45, 1463 y 1267 del Consejo Provincial de Educación.

A pesar de las legislaciones y programas existentes, nuestra provincia ha ocupado (datos 2018/2020) entre el 2do y el 7mo lugar de las provincias argentinas con mayor índice de femicidios/por cantidad de habitantes. Se sabe además –a nivel nacional- que, uno de cada cuatro casos ocurrió en el marco de noviazgos jóvenes. Es en esta franja etaria donde los mitos y estereotipos de género que sostienen y legitiman los diferentes tipos de violencia en la pareja empiezan a profundizarse, atravesando a las y los adolescentes en diferentes ámbitos, sobre todo en aquellos en los cuales comparten espacio y tiempo con sus pares: principalmente la escuela.

Nuestra provincia cuenta con gran cantidad de acciones realizadas por los distintos dispositivos Provinciales como por ejemplo: Línea 148, Dirección de las violencias, Dirección de Medidas de Protección y otras, orientadas a remediar las consecuencias de las violencias por motivos de género y diversidades, por lo que las políticas públicas preventivas se tornan indispensables.

Al ser concebida, esta ley como una herramienta educativa y de prevención de la violencia, es de suma importancia que el presupuesto destinado para su aplicación cuente con una partida presupuestaria que haga efectiva la ejecución de la ley. En ese sentido, es sorprendente que la partida presupuestaria del programa 71 “Ley Cielo Lopez” del Consejo Provincial de Educación del año 2022 (250.000\$) cuente con una reducción de más de un 90% con respecto al año 2021 (2.800.000\$).

Resulta fundamental que las Escuelas cuenten con los recursos, insumos y capacitación necesaria para garantizar la aplicación de la Ley Cielo ya que las estadísticas demuestran que la violencia en parejas adolescentes en relación de noviazgo es un fenómeno en sí mismo. Un importante número de personas jóvenes cotidianamente son víctimas de violencia en sus relaciones y aún están a tiempo de prevenir situaciones más graves, si se logra que tomen conciencia de la problemática y puedan trabajarla para salir del círculo de violencia en el que se hallan inmersas.

Las políticas de prevención nos permiten actuar en el mediano y largo plazo, conmoviendo, deconstruyendo y transformando patrones sociales y culturales que moldean los estereotipos,

las identidades y las relaciones entre los géneros. Por lo que es de vital relevancia que las partidas presupuestarias destinadas a la aplicación de dichas acciones cuenten con un presupuesto que permita la efectiva ejecución de ellas.

Por lo expuesto anteriormente, solicito el acompañamiento de dicho proyecto.

**Año:** 2021



**DIPUTADOS**

**Iniciador:**

Peralta Osvaldo Darío(FT)

EXPTE. N°	752
PROYECTO N°	14848
CARÁCTER	<i>Declaración</i>

**EXTRACTO:**

Por el cual se expresa repudio ante los actos vandálicos, con expresiones antisemitas y de odio, realizados contra el Centro de Referencia de Neuquén, los murales aledaños a esa zona y las insignias que se encuentran en la plazoleta "Eva Perón", ocurridos el 18 de noviembre de 2021.

**Observaciones:**

24/11/2021 9:54:00 Fojas: 8

Cuerpos: Nro:0 - Fj. Inicio:1 Fj. Fin:-

-

**COMISIONES INTERVINIENTES:**

**SANCIÓN:**



*Honorable Legislatura de la Provincia del Neuquén*



Neuquén, 17 de noviembre de 2021

Honorable Legislatura de Neuquén

Al Señor Presidente

***Cr. Marcos Gabriel Koopmann Irizar***

Su Despacho

De nuestra mayor consideración:

Tenemos el agrado de dirigirnos a usted y, por su intermedio, a la Honorable Cámara que preside con el fin de remitirle, para su consideración y oportuno tratamiento, el presente proyecto de Declaración.

Sin otro particular nos despedimos atentamente,

PERALTA  
A  
Osvaldo  
o Dario

Firmado digitalmente por PERALTA Osvaldo Dario  
Fecha: 2021.11.24 09:38:15 -03'00'

---

Diputado Darío Peralta | Bloque del Frente de Todos | (0299) 449 3759



### LA LEGISLATURA DE LA PROVINCIA DEL NEUQUÉN DECLARA:

Artículo 1º: Su más enérgico repudio a los actos de vandalismo con expresiones antisemitas y de odio que sufrieran el Centro de Referencia de Neuquén del Ministerio de Desarrollo Social de la Nación, los murales aledaños a esa zona y muchas de las insignias características que se encuentran en la plazoleta “Eva Perón” el día 18 de noviembre pasado.

Artículo 2º: Comuníquese al Centro de Referencia de Neuquén del Ministerio de Desarrollo Social de la Nación, a la filial Neuquén y Alto Valle de la Asociación Madres de Plaza de Mayo y al Poder Ejecutivo.

---

Diputado Darío Peralta | Bloque del Frente de Todos | (0299) 449 3759





## FUNDAMENTOS

En la mañana del 18 de noviembre el local en el que funciona el Centro de Referencia de Neuquén del Ministerio de Desarrollo Social de la Nación amaneció con inscripciones antisemitas y de odio referidas a las Madres y Abuelas de Plaza de Mayo y a las trabajadoras y los trabajadores de la institución. Sobre el mural de la memoria que representa el pañuelo blanco de las madres y las abuelas se pintó una cruz esvástica y en la puerta de entrada del organismo se inscribieron agravios contra el personal del organismo.

Cabe recordar que el 20 de junio pasado hubo otro acto vandálico contra el símbolo de la lucha de las Madres y Abuelas de Plaza de Mayo por la memoria, la verdad y la justicia, en el que se volcó brea sobre la placa identificatoria de la escultura del Pañuelo de la Memoria. El hecho ocurrió en el Museo del Parque Nacional Lanín en San Martín de los Andes, y motivó el repudio de esta Legislatura.

La sucesión de actos vandálicos contra los símbolos fundamentales de la lucha por los derechos humanos en nuestro país no puede pasar desapercibida. Más aún cuando involucra expresiones antisemitas y ataques directos contra trabajadores y trabajadoras neuquinos. Es por estas razones que solicitamos a nuestros pares que nos acompañen en la presente declaración.

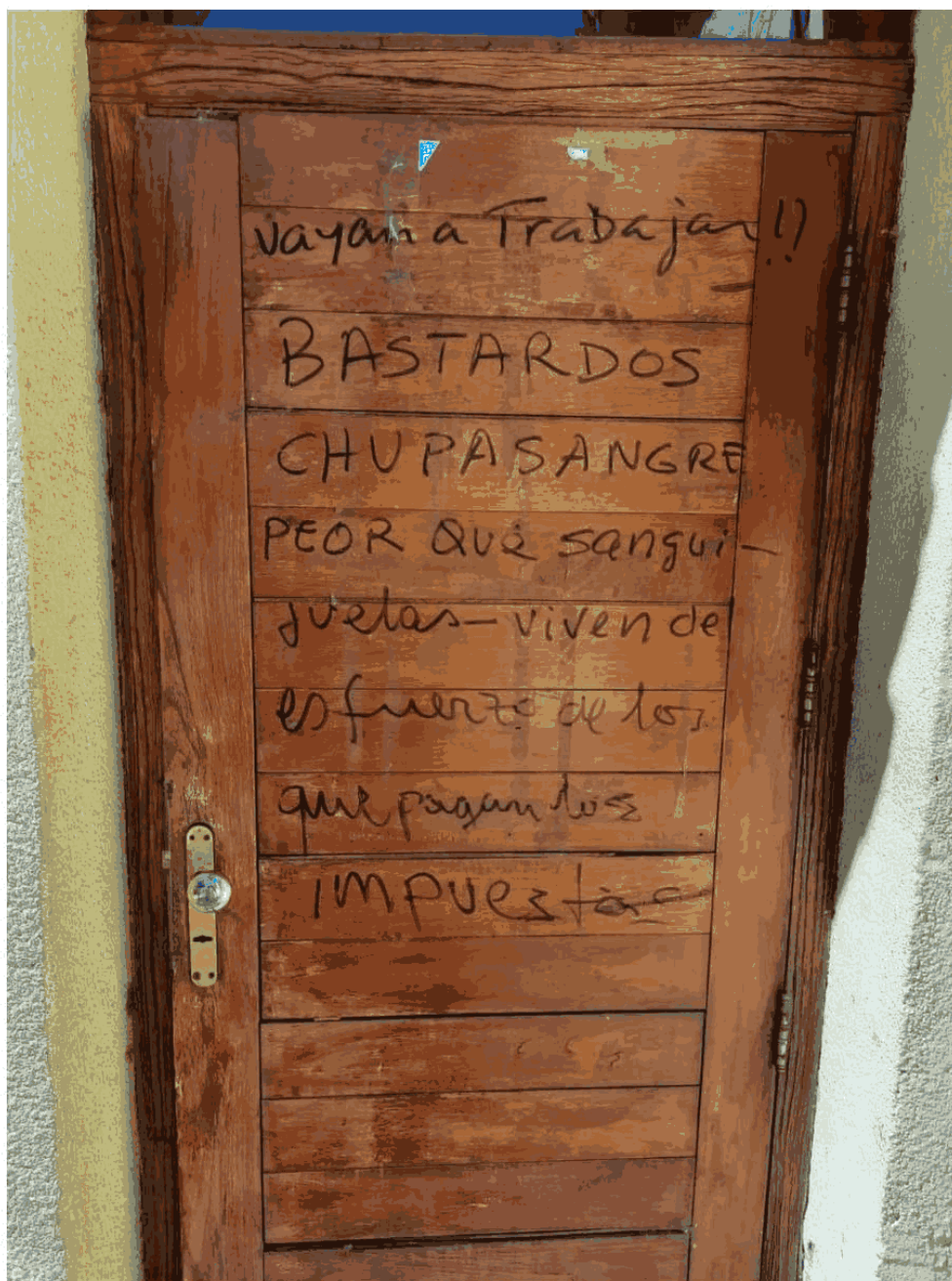

---

Diputado Darío Peralta | Bloque del Frente de Todos | (0299) 449 3759





Diputado Darío Peralta | Bloque del Frente de Todos | (0299) 449 3759





---

Diputado Darío Peralta | Bloque del Frente de Todos | (0299) 449 3759

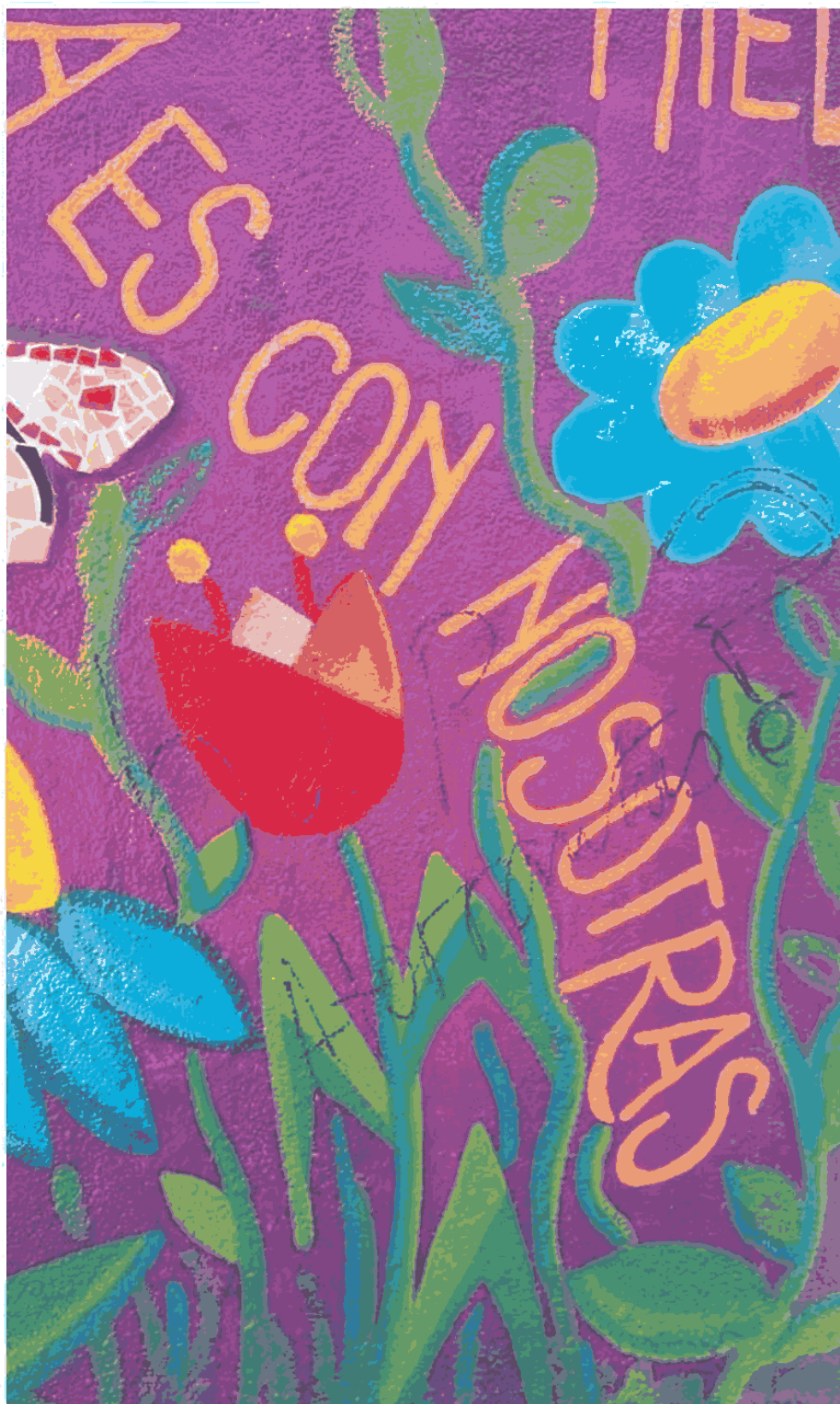



**Año:** 2021



**DIPUTADOS**

EXPTE. N°	753
PROYECTO N°	14849
CARÁCTER	Ley

**Iniciador:**

Bonotti María Laura(SIEM); Peressini Andrés Arturo(SIEM)

**EXTRACTO:**

Por el cual se instituye el 11 de noviembre como el Día Provincial de la Adopción Responsable de Animales Domésticos —Ley Lucy—, exceptuando a los que se encuentran en vía de extinción.

**Observaciones:**

24/11/2021 14:30:00 Fojas: 5

Cuerpos: Nro:0 - Fj. Inicio:1 Fj. Fin:-

-

**COMISIONES INTERVINIENTES:**

**SANCIÓN:**



Neuquén, 18 de noviembre de 2021

Señor Presidente

**Cr. Marcos Koopman**

Honorable Legislatura del Neuquén

S-----/-----D

De nuestra mayor consideración:

Tenemos el agrado de dirigirnos a usted, y por su intermedio a todos los integrantes de esta Honorable Legislatura, con el objeto de solicitarle tenga a bien considerar el tratamiento del proyecto de ley adjunto, el cual sanciona con fuerza de Ley el día 11 de noviembre como día Provincial de la Adopción de Animales Domésticos, exceptuando los que se encuentran en vía de extinción.

Sin otro particular, hacemos propicia la oportunidad de saludar a usted muy atentamente.



**Honorable Legislatura de la Provincia de Neuquén**

**SANCIONA CON FUERZA DE LEY:**

**“LEY LUCY”**

Artículo 1º: Declarar el día 11 de noviembre como el día Provincial de la Adopción Responsable de Animales Domésticos, exceptuando los que se encuentran en vía de extinción.

Artículo 2º: Comuníquese al Poder Ejecutivo Provincial.





## **FUNDAMENTOS:**

Cuando hablamos de amor y respeto hacia los animales, un factor clave muy importante es el amor incondicional de estos seres, y seguramente la primera imagen que se nos viene a la mente pertenece a nuestra mascota. En algunos casos, el cariño hacia estos seres suele ser tan grande y puro a la vez, que integran un lugar en nuestra familia como cualquier ser querido. Esa conexión es el vínculo que se genera entre una persona y el animal.

Pase lo que pase, la mascota siempre estará disponible y será la primera en alegrarse cuando la familia llegue a casa. El amor que brindan los animales es el más puro y tener una mascota hará que nunca nos sintamos solos. Son fieles compañeros.

Convivir con un animal nos genera cambios en muchos aspectos de nuestra vida y hasta en la misma rutina del día a día dejando experiencias maravillosas y anecdóticas, en más de una ocasión.

En muchos casos, existen personas que por motivación propia y sin pertenecer a ninguna agrupación o fundación toman la iniciativa de adoptar una mascota buscándolas a través de conocidos y/o de personas que han publicado avisos en redes sociales u otros medios (que no pueden criar más a sus mascotas o las mismas han dado a luz y desean regalarlas).

Es importante mencionar, que el rescate de animales, es la labor más importante para cualquier refugio o proteccionista independiente, pues a través de ella podemos dar cumplimiento a los objetivos propuestos como es la de reubicar en hogares a todos los animales que están a la espera de una oportunidad. Estos animales han sufrido el abandono y buscan una familia que verdaderamente los quiera para el resto de su vida.

Por otro lado, el cuidado responsable de mascotas, es un conjunto de conductas que asume una persona cuando decide integrar a su seno familiar un animal doméstico. Con un cuidado responsable se evitan crías no deseadas, mordeduras, peleas, fugas, maullidos nocturnos, rociado de orina y problemas con los vecinos. Los animales serán más sanos, vivirán más años y serán más guardianes. Evitará que su familia se contagie enfermedades como brucelosis, sarna, hongos, parásitos, etc. En cuanto a ellos, su vida cambia sustancialmente mejorando en calidad.



Las razones más importantes para llevar a cabo una adopción responsable de mascotas es darle una segunda oportunidad. Muchos han sido abandonados o se perdieron, por lo que, con la adopción, le estás dando una nueva vida en un hogar con protección y cariño. De hecho, al adoptar un animal, estás salvando no una, sino dos vidas, porque estás liberando espacio en un refugio, fundación o agrupación para otro perrito o gatito necesitado.

Muchos de los animales que están en adopción han pasado por cosas verdaderamente lamentables antes de terminar ahí. Cualquiera sea la razón, la mascota apreciará todo el amor que les puedas proporcionar y, a su vez, te dará lo mismo a ti.

En la Argentina, está muy difundida la tenencia de mascotas. Se estima que el 78% de los argentinos poseen una mascota, en su mayoría, perros. Desde el punto de vista de los niños, las mascotas constituyen compañía y un confidente, soporte en los momentos de angustia y la relación resulta positiva en aspectos afectivos, en refuerzo de la personalidad y promoción de autoestima, y en desarrollo cognitivo. Además, a partir de cierta edad, ayudan a fomentar el sentido de la responsabilidad y obligaciones de cuidado. Varios estudios acuerdan que, en los niños con enfermedades crónicas o con algún tipo de discapacidad, las mascotas ayudan en su recuperación o, al menos, alivian y mejoran su calidad de vida.

La adopción de animales se opone a la crueldad animal y le da a un animal sin hogar un lugar seguro para vivir.

Por otro lado, es sabido y comprobado históricamente por experiencias realizadas en todo el mundo, que el único método ético y eficaz de control de la población animal consiste en realizar Campañas de Adopción y Esterilización que sean masivas, sistemáticas, extendidas y gratuitas.

En un marco histórico, partir de la década de 1970, el mundo comenzó a tomar consciencia acerca de la importancia de brindar un trato ético a los animales. En ese sentido, la Organización de la Naciones Unidas (ONU) y la Organización de las Naciones Unidas para la Educación, la Ciencia y la Cultura (UNESCO), adoptaron la Declaración Universal de los Derechos de los Animales de 1977, que en su artículo 3º dispone que ningún animal será sometido a malos tratos ni a actos crueles y que, si es necesaria la muerte de un animal, ésta debe ser instantánea, indolora y no generadora de angustia.



En nuestro país, la primera legislación en derechos de los animales se sancionó a fines del siglo XIX (1891), cuando la Ley N° 2.876 declaró los malos tratamientos ejercitados contra los animales como actos punibles, pasibles de penas de multa o arresto para quienes los cometieran.

Posteriormente, en 1954, se sancionó la aún vigente Ley N° 14.346 de protección animal, que reprime con prisión de quince (15) días a un año a todo aquel que infringiere malos tratos o hiciere víctima de actos de crueldad a los animales.

En el año 2011, en el cual se emite el Decreto del Poder Ejecutivo N° 1088/2011, por medio del cual se crea el “PROGRAMA NACIONAL DE TENENCIA RESPONSABLE DE PERROS Y GATOS” con el objeto de “favorecer y fomentar la tenencia responsable de perros y gatos, tendiendo al mejoramiento del estado sanitario y al bienestar de los mismos, así como disminuir e instaurar, en lo posible y de acuerdo a la normativa vigente, soluciones no eutanasicas para situaciones derivadas de la convivencia entre seres humanos y los mencionados animales”.

Por todo lo expuesto en los párrafos precedentes, es que pedimos acompañamiento a todos nuestros pares para la pronta sanción del presente proyecto de Ley, declarando el día 11 de noviembre como el día provincial de la adopción responsable de animales domésticos (Ley Lucy).

**Mail para la comunicación de la sanción:**

[mbonotti@legnqn.gob.ar](mailto:mbonotti@legnqn.gob.ar)

[aperessini@legnqn.gob.ar](mailto:aperessini@legnqn.gob.ar)



**Año:** 2021



**DIPUTADOS**

**Iniciador:**

Coggiola Carlos Alberto(PDC)

EXPTE. N°	754
PROYECTO N°	14850
CARÁCTER	Ley

**EXTRACTO:**

Por el cual se crea el programa Asignación Universal por Hectárea, con el objeto de erradicar las condiciones de pobreza del sector agropecuario y promover la agricultura familiar.

**Observaciones:**

25/11/2021 8:00:00 Fojas: 5

Cuerpos: Nro:0 - Fj. Inicio:1 Fj. Fin:-

-

**COMISIONES INTERVINIENTES:**

**SANCIÓN:**



*"Año del 45 aniversario del Golpe de Estado Genocida Cívico Militar por  
Memoria, Verdad y Justicia"*

Neuquén, 24 de noviembre de 2021.-

**Al Señor Presidente de la**

**Honorable Legislatura Provincial**

**Cr. Marcos Gabriel Koopmann Irizar**

**SU DESPACHO**

Tenemos el agrado de dirigirnos a usted, y por su intermedio a los miembros de la Honorable Cámara, para solicitarles tengan a bien considerar el tratamiento del proyecto de ley adjunto, por el cual se crea el Programa de Asignación Universal por Hectárea.

Sin otro particular, hacemos propicia la oportunidad para saludarlo muy atentamente.-

COGGIOLA  
Carlos  
Alberto

Firmado digitalmente  
por COGGIOLA Carlos  
Alberto  
Fecha: 2021.11.24  
22:00:44 -03'00'



Bloque Partido Demócrata Cristiano





LA LEGISLATURA DE LA PROVINCIA DEL NEUQUÉN  
SANCIONA CON FUERZA DE LEY:

Artículo 1.º Créase el Programa de Asignación Universal por Hectárea de la Provincia de Neuquén.

Artículo 2.º La asignación universal por hectárea consiste en un aporte monetario no reintegrable que se abonará a los beneficiarios del programa durante el mes en que se acredite ante la autoridad de aplicación el cumplimiento de las condiciones que la presente Ley exige para su percepción. Dicha prestación monetaria será percibida durante un plazo máximo de dos años.

Artículo 3.º Los beneficiarios del plan de asignación universal por hectárea serán las personas físicas, definidas como pequeños y medianos productores rurales, y las personas jurídicas tales como organizaciones sociales y económicas constituidas mayoritariamente por pequeños productores rurales e inscriptos debidamente, las organizaciones de pequeños y medianos productores, y las cooperativas de primer, segundo o tercer grado formalmente constituidas, que sean propietarias o poseedoras de un predio rural de hasta diez hectáreas.

Artículo 4.º A los fines de acceder al beneficio que se establece en la presente ley, los sujetos enumerados en el art. 3, deberán estar inscriptos como contribuyentes y presentar para aprobación de la autoridad de aplicación, un plan anual de trabajo referido al/los cultivo/s, que produzcan en su predio.

Artículo 5.º La Autoridad de Aplicación deberá llevar un registro de los beneficiarios del presente programa con indicación pormenorizada de los datos identificatorios y con información que permita individualizar el predio y/o establecimiento afectado al sujeto beneficiario, recabada de sus propios registros y de los demás registros públicos y organismos del estado provincial que cuenten con dicha información.

Artículo 6.º La asignación se otorgará en función de parámetros objetivos dados por la cantidad de hectáreas en producción y afectadas al plan de trabajo presentado por el pretenso beneficiario, y las características de la producción.

Artículo 7.º Los recursos que demande el programa de asignación universal por hectárea serán atendidos con fondos provenientes de las rentas generales de la Provincia.

Artículo 8.º La Autoridad de aplicación evaluará el cumplimiento del plan de trabajo oportunamente presentado por el beneficiario, mediante inspecciones a realizarse con una periodicidad no superior a los sesenta (60) días corridos. En las inspecciones se tendrá en cuenta el avance del proyecto y/o plan de trabajo, y las características de los cultivos en cada estación del año, a fin de propender al mantenimiento de la asignación universal por



Bloque Partido Demócrata Cristiano



*"Año del 45 aniversario del Golpe de Estado Genocida Cívico Militar por  
Memoria, Verdad y Justicia"*

hectárea vigente. Es condición esencial para la percepción de la asignación universal por hectárea, el cumplimiento del plan de trabajo debidamente certificado por las inspecciones.

Artículo 9.º El monto de la Asignación será fijado mensualmente por la autoridad de aplicación, y será publicado en el boletín oficial de la Provincia de Neuquén y en los sitios web oficiales.

Artículo 10.º Se establece que el Ministerio de Producción e Industria de la Provincia de Neuquén será autoridad de aplicación del Programa de Asignación Universal por Hectárea, quedando facultado para reglamentar, instrumentar y poner en funcionamiento la presente ley.

Artículo 11 Comuníquese al Poder Ejecutivo.



Bloque Partido Demócrata Cristiano



### FUNDAMENTOS:

Reconocemos que los productores familiares y las MiPyMEs rurales son actores imprescindibles en el desarrollo de las familias en el ámbito rural y en la economía de la provincia.

Como lo destaca la resolución de Naciones Unidas al declarar el Decenio de la agricultura familiar, su contribución es fundamental para alcanzar los Objetivos de Desarrollo Sostenible (ODS), especialmente la erradicación del hambre, la superación de la pobreza y la preservación ambiental.

Consideramos que para promover la agricultura familiar se requieren políticas económicas diferenciadas y específicas, que tengan en cuenta la diversidad de situaciones y problemáticas que los productores enfrentan en las distintas circunstancias en las que desenvuelven sus actividades.

Estas problemáticas que enfrentan día a día los agricultores, se han visto aún más agravadas por la pandemia del Covid-19. Un equipo del BID realizó el estudio “Retos para la agricultura familiar en el contexto del COVID-19.” Este estudio, realizado en mayo de 2020, se fundamentó en entrevistas estructuradas por teléfono a una muestra de pequeños y medianos productores agropecuarios de Argentina, Bolivia, Paraguay y Perú. Los resultados del análisis muestran que se evidencian importantes problemas con la producción agropecuaria. Con respecto a la venta, el 65% de productores afirmaron que el Covid-19 afectó la venta de su producción agrícola, principalmente por la dificultad para transportar los productos a los mercados (reportado por un 70%) o por una disminución de la demanda (reportado por un 40%), entre otros factores. Además, un 67% encontró un precio menor al esperado para sus productos. Más de la mitad (51.5%) de los productores encuestados mencionaron haber tenido problemas con la obtención de los insumos que necesitaban para la producción (p.ej. semilla, fertilizante, fungicida, herbicida, insecticida), mientras que un 40% reportó dificultades en conseguir mano de obra. Ambos problemas se vincularon muy frecuentemente con las restricciones de movilidad, las cuales también afectaron al transporte de los productos al mercado para un 70% de los encuestados. Estas interrupciones al flujo habitual del ciclo agrícola implican una reducción en los ingresos y la capacidad de gasto de los productores encuestados, limitando la continuidad de la producción y presentando ya un urgente problema de liquidez. De hecho, el 70% de los encuestados indicó haber tenido que vender activos, utilizar ahorros o solicitar préstamos para afrontar la crisis actual. Además, a pesar de varias políticas que los países de la región han implementado para apoyar al sector en respuesta a la crisis, sólo el 23% de los encuestados reporta haber recibido apoyo del gobierno relacionado al Covid-19. Consideramos que debe ser de interés de la provincia, brindar apoyo a los pequeños y medianos productores rurales, por su elevado potencial y su importante papel



Bloque Partido Demócrata Cristiano





*"Año del 45 aniversario del Golpe de Estado Genocida Cívico Militar, por  
Memoria, Verdad y Justicia"*

multiplicador en las economías regionales de esta provincia en las distintas zonas rurales que la componen y que poseen sus características propias.

Se debe incentivar el arraigo de jóvenes en el medio rural con medidas que faciliten el acceso a la tierra y el apoyo (económico y técnico) a nuevos proyectos productivos. Equiparar oportunidades educativas de los jóvenes rurales y urbanos y organizar sistemas adecuados de formación y capacitación en todos los niveles, que posibiliten su permanencia en los lugares de origen y el acceso a empleos de calidad, proponiendo políticas públicas y asignación de medios para fortalecer la agricultura familiar como productora de alimentos.

Los pequeños productores agropecuarios habitualmente se definen como aquellas unidades familiares de producción y consumo, que bajo cualquier forma de tenencia de la tierra, producen para autoabastecimiento y para el mercado en condiciones de escasez de recursos naturales, predominio del trabajo familiar, atomización, aislamiento y escaso poder de negociación; y que en el largo plazo no obtienen beneficios económicos que les permitan una capitalización, una mejora en el nivel de vida familiar, o generar empleo permanente durante todo el año. Estas unidades productivas han demostrado a lo largo del tiempo una gran capacidad de adaptación frente a condiciones económicas desfavorables que por momentos las colocan al borde de su desaparición como tales. Dicha capacidad de resistencia se explica porque las familias rurales han sabido combinar diferentes actividades y roles de sus integrantes, en una diversidad de estrategias de sobrevivencia que les ha permitido subsistir.

La idea central de este proyecto de ley es que estas estrategias de sobrevivencia del sector RURAL NEUQUINO constituyen un punto de partida y referencia obligada para el diseño de una política de Estado que se proponga erradicar las condiciones de pobreza del sector y asignarle un apoyo económico no reintegrable, el que se denominará: "Asignación Universal por Hectárea".

Por lo expresado, solicito a mis pares la aprobación del presente proyecto.-



Bloque Partido Demócrata Cristiano

Año: 2021



**DIPUTADOS**

EXPTE. N°	755
PROYECTO N°	14851
CARÁCTER	Ley

**Iniciador:**

Caparroz Maximiliano (MPN); Du Plessis María Laura(MPN); Abdala Lorena Vanesa(MPN); Chapino Germán Armando(MPN); Gaitán Ludmila (MPN); Murisi Liliana (MPN); Ortuño López José Natalio(MPN); Rivero Javier Alejandro(MPN); Villone María Fernanda (MPN); Gallia Fernando Adrián (FRE.NU.NE); Peressini Andrés Arturo(SIEM); Riccomini Carina Yanet(JUN); Mansilla Mariano(FT); Sánchez Carlos(UPF - FR)

**EXTRACTO:**

Por el cual se crea la corporación "Ente Minas Norte", como ente regional dentro de la jurisdicción provincial, con el objeto de promover el desarrollo socio-económico de la zona norte de la provincia.

**Observaciones:**

25/11/2021 10:48:00 Fojas: 9

Cuerpos: Nro:0 - Fj. Inicio:1 Fj. Fin:-

-

**COMISIONES INTERVINIENTES:**

**SANCIÓN:**



**Honorable Legislatura de la Provincia del Neuquén**  
**Bloque Diputadas y Diputados Movimiento Popular Neuquino**

Neuquén, 16 de noviembre de 2021

**Señor Presidente**  
**Honorable Legislatura de la Provincia del Neuquén**  
**Cdr. Marcos Koopmann**  
**Su Despacho**

De nuestra mayor consideración;

Los que suscriben la presente tenemos el agrado de dirigirnos a Usted y por su intermedio a la Honorable Legislatura, con el objeto de remitir para su tratamiento el proyecto de Ley que adjuntamos.

Sin otro particular, saludamos a Ud. muy atentamente.

**RIVERO**  
Javier  
Alejandro  
Firmado digitalmente por RIVERO Javier Alejandro  
Fecha: 2021.11.24 09:01:47 -03'00'

**MURISI**  
Liliana  
Amelia  
Firmado digitalmente por MURISI Liliana Amelia  
Fecha: 2021.11.23 14:20:15 -03'00'

**CAPARRO**  
Z  
Maximilia  
no Jose  
Firmado digitalmente por CAPARROZ Maximiliano Jose  
Fecha: 2021.11.23 12:45:27 -03'00'

**ORTUÑO**  
LOPEZ  
Jose  
Natalio  
Firmado digitalmente por ORTUÑO LOPEZ Jose Natalio  
Fecha: 2021.11.24 10:11:04 -03'00'

**DU**  
PLESSIS  
Maria  
Laura  
Firmado digitalmente por DU PLESSIS Maria Laura  
Fecha: 2021.11.24 10:02:54 -03'00'

**CHAPINO**  
Germán  
Armando  
Firmado digitalmente por CHAPINO Germán Armando  
Fecha: 2021.11.24 09:56:36 -03'00'

**SANCHE**  
Z Carlos  
Enrique  
Firmado digitalmente por SANCHEZ Carlos Enrique  
Fecha: 2021.11.24 10:31:36 -03'00'

**GALLIA**  
Fernando  
Adrian  
Firmado digitalmente por GALLIA Fernando Adrian  
Fecha: 2021.11.24 10:40:52 -03'00'

**GAITAN**  
Ludmila  
Firmado digitalmente por GAITAN Ludmila  
Fecha: 2021.11.24 10:51:12 -03'00'

**VILLONE**  
Maria  
Fernanda  
Firmado digitalmente por VILLONE Maria Fernanda  
Fecha: 2021.11.24 11:12:38 -03'00'

**ABDALA**  
Lorena  
Vanessa  
Firmado digitalmente por ABDALA Lorena Vanesa  
Fecha: 2021.11.24 12:26:55 -03'00'

**MANSILLA**  
GARODNIK  
Mariano Victorio  
Firmado digitalmente por MANSILLA GARODNIK Mariano Victorio  
Fecha: 2021.11.25 09:18:09 +09'00'

**RICCOMINI**  
Carina Yanet  
Firmado digitalmente por RICCOMINI Carina Yanet  
Fecha: 2021.11.25 08:55:01 -03'00'

**PERESSI**  
NI  
Andrés  
Arturo  
Firmado digitalmente por PERESSINI Andrés Arturo  
Fecha: 2021.11.25 10:20:11 -03'00'





***Honorable Legislatura de la Provincia del Neuquén  
Bloque Diputados Movimiento Popular Neuquino***

**LA LEGISLATURA DE LA PROVINCIA DEL NEUQUÉN  
SANCIONA CON FUERZA DE  
LEY:**

**CORPORACIÓN ENTE MINAS NORTE**

Artículo 1° Creación. Créase la Corporación “Ente Minas Norte” como ente regional dentro de la jurisdicción provincial, a los efectos de promover el desarrollo socio-económico de la zona comprendida por los siguientes Municipios y Comisiones de Fomento:

- a) Andacollo, donde se radicará la Sede administrativa del Ente.
- b) Huinganco.
- c) Las Ovejas.
- d) Los Miches.
- e) Villa del Nahueve.
- f) Los Guañacos.
- g) Manzano Amargo.
- h) Varvarco.

Los Municipios y Comisiones de Fomento que en el futuro quieran integrarse a la Corporación pueden hacerlo cumpliendo los recaudos establecidos en la presente Ley, a partir de la aceptación conjunta de los actuales miembros de la Corporación.

Artículo 2° Funciones. La Corporación ejerce las funciones que en el ámbito de su integración, los miembros le asignen y aquellas que el Poder Ejecutivo le delegue, especialmente en lo concerniente al poder de policía sobre el recurso de agua, de tierra y el control del ambiente.

Artículo 3° Normativa aplicable. La Corporación queda sometida al derecho privado en todo lo que se refiere a sus actividades específicas y al derecho público en todo lo que atañe a sus relaciones con la Administración Pública Provincial.

Artículo 4° Estatuto. Apruébese el contenido del modelo de Estatuto de la Corporación “Ente Minas Norte”, que forma parte integrante de la presente Ley como ANEXO I.

Artículo 5° Comuníquese al Poder Ejecutivo.



**Honorable Legislatura de la Provincia del Neuquén**  
**Bloque Diputadas y Diputados Movimiento Popular Neuquino**

**ANEXO I**

**ESTATUTO CORPORACION ENTE MINAS NORTE**

**OBJETO**

**ARTÍCULO 1º** La Corporación tiene por objeto el desarrollo armónico e integral de los Municipios y Comisiones de Fomento, tendiente a lograr el crecimiento socio-económico del área "Ente Minas Norte" de la Provincia del Neuquén.

Para el cumplimiento de sus objetivos, la Corporación apoya el desarrollo de emprendimientos productivos, generando los recursos necesarios, mediante la adquisición de bienes de uso, insumos y, en general, todo tipo de bienes destinados a tales fines. Asimismo, puede realizar la industrialización y comercialización de los productos que se generen.

La enumeración que antecede no importa la limitación de otras actividades que tengan relación con el objeto de la Corporación.

A tales fines, la Provincia coordina y actúa en conjunto con la presente Corporación en acciones referidas al uso de la tierra y el agua comprendidas en el área mencionada.

**ARTÍCULO 2º:** Para el cumplimiento de su objeto, la Corporación tiene las siguientes atribuciones y obligaciones:

- a) Adquirir bienes muebles e inmuebles, y darlos o tomarlos en arrendamiento o en concesión;
- b) Transferir bienes muebles e inmuebles a título oneroso y constituir sobre ellos derechos reales, previa autorización del Directorio;
- c) Celebrar convenios con organismos provinciales, nacionales o extranjeros, públicos o privados, y tomar dinero prestado de bancos y otras instituciones públicas nacionales o extranjeras o de organismos internacionales;
- d) Aceptar donaciones, legados o subsidios, con o sin cargo;
- e) Efectuar toda clase de negocios financieros y comerciales sin limitación, pudiendo realizarlos por cuenta propia o de terceros;
- f) Emplear prioritariamente personal proveniente de las comunidades integrantes de la presente Corporación en las tareas, obras o actividades que desarrolle.

La enumeración precedente es enunciativa y no taxativa. La Corporación podrá realizar, en general, todos los actos jurídicos y operaciones financieras, industriales y comerciales necesarias, siempre que se relacionen con el logro del objeto social.

**ARTÍCULO 3º:** Constituye el capital de la Corporación:



***Honorable Legislatura de la Provincia del Neuquén  
Bloque Diputados Movimiento Popular Neuquino***

- a) El fondo inicial que resuelva generar e ingresado en partes iguales por cada Municipio y Comisiones de fomento, con más el aporte mensual que establezcan sus miembros.
- b) Las donaciones, legados y subsidios que acepte;
- c) Los fondos de reserva que cree el organismo con el producido de sus operaciones;
- d) Los bienes muebles e inmuebles que el Estado nacional, la Provincia del Neuquén, las provincias o municipios y organismos o instituciones privadas transfieran a la Corporación.

**ARTÍCULO 4º:** La Corporación tiene los siguientes recursos:

- a) El producido de los derechos, arrendamientos, derechos de concesión y toda retribución que determine la Corporación;
- b) Las donaciones, legados y subsidios que acepte;
- c) Los intereses devengados por las operaciones que realice;
- d) Los fondos por créditos obtenidos en el país, en el extranjero o de organismos internacionales.

**DIRECCION Y ADMINISTRACION**

**ARTÍCULO 5º:** La dirección y administración de la Corporación está a cargo de un Directorio compuesto por las y los Intendentes, Presidentes de las Comisiones de Fomento o a quienes éstos designen. Permanecerán en funciones mientras dure su mandato de Intendente/a o Presidente/Presidenta.

**ARTÍCULO 6º:** El Directorio elegirá de su seno un/una (1) Presidente/Presidenta y un/una (1) Vicepresidente/Vicepresidenta, actuando los demás miembros como vocales del Cuerpo.

Los miembros del Directorio, al vencer el término para el cual fueron designados, continuarán en el desempeño de su cargo con plenas facultades, hasta tanto se designen los reemplazantes.

**ARTÍCULO 7º:** No pueden ser miembros del Directorio:

- a) Los directores o gerentes, o aquellos que tengan intereses en empresas privadas que desarrollen actividades contrarias a las que realiza la Corporación;
- b) Los inhabilitados para el desempeño de cargos públicos;
- c) Los que por cualquier causa no puedan ejercer el comercio;
- d) Los que se hallen en estado de quiebra o concurso civil o suspensión de pagos o cuya quiebra anterior hubiese sido calificada de culpable o fraudulenta.

**ARTÍCULO 8º:** El Directorio se reúne en sesión ordinaria por lo menos una (1) vez por



**Honorable Legislatura de la Provincia del Neuquén**  
**Bloque Diputadas y Diputados Movimiento Popular Neuquino**

mes. Puede citarse a reuniones cuando el/la presidente/presidenta o dos (2) de sus miembros lo soliciten. Se requiere la presencia de la mitad más uno de los miembros para poder deliberar y tomar acuerdos, debiendo sus resoluciones adoptarse por mayoría de votos. En caso de empate, el presidente tiene doble voto.

**ARTÍCULO 9º:** El Directorio tiene los más amplios poderes para la dirección, organización y administración de la Corporación, sin otras limitaciones que las que resulten de la ley o del presente Estatuto. En tal sentido, le corresponde:

- a) Ejercer la representación de la Corporación por intermedio del presidente o del que lo reemplace.
- b) Comprar, vender, ceder y permutar toda clase de bienes; constituir hipotecas, prendas o cualquier otro derecho real y, en general, realizar todos los demás actos y celebrar, dentro o fuera del país, los contratos que sean convenientes para el objeto de la Corporación.
- c) Designar entre sus miembros, y por el término de un (1) año, al presidente/presidenta y vicepresidente/vicepresidenta de la Corporación.
- d) Transar judicial o extrajudicialmente toda clase de cuestiones litigiosas; comprometer en arbitrios o amigables componedores, otorgar quitas, efectuar toda clase de operaciones según la legislación civil y comercial;
- e) Contratar préstamos y otras obligaciones con bancos oficiales o particulares, organismos de crédito internacional y de cualquier otra naturaleza, sociedades o personas de existencia visible o jurídica, del país o del exterior.
- f) Adquirir y arrendar establecimientos industriales y comerciales; hacerse cargo de sus activos y pasivos, y establecer sucursales.
- g) Aceptar mandatos y representaciones, consignaciones, agencias y gestiones de cualquier clase y concederlas, y conferir poderes generales o especiales de administración, de disposición o de objeto específico.
- h) Designar todo tipo de empleados, factores, gerentes, encargados o responsables.
- i) Inscribir a la Corporación en cualquier clase de registros, públicos o privados, sociedades o asociaciones gremiales.
- j) Dictar los reglamentos internos de administración, funcionamiento y disciplina; nombrar, remover y trasladar al personal.
- k) Preparar anualmente la Memoria y el Balance General que elevará a las partes de la Corporación dentro de los veinte (20) días de finalizado el ejercicio.
- l) Decidir sobre todos y cada uno de los puntos que hacen al objeto de la Corporación.
- m) Autorizar al presidente/presidenta a otorgar y suscribir los contratos y demás actos jurídicos que sean necesarios para el cumplimiento de los fines de





***Honorable Legislatura de la Provincia del Neuquén  
Bloque Diputados Movimiento Popular Neuquino***

la Corporación.

n) Dictar las demás disposiciones y reglamentaciones necesarias para el debido cumplimiento de las finalidades de la Corporación.

**ARTÍCULO 10º:** Los miembros del Directorio serán personal y solidariamente responsables por los actos que autoricen fuera de las atribuciones conferidas, o aquellas que importen una omisión o violación de sus deberes. Los directores deben presentar una garantía personal o real, propia o de terceros, a satisfacción del Directorio. La garantía subsiste hasta la aprobación de su gestión una vez finalizada la misma, ya sea por cumplimiento del plazo o renuncia.

**DE LA PRESIDENCIA**

**ARTÍCULO 11º:** Son facultades del presidente/presidenta:

- a) Presidir las reuniones del Directorio con voz y voto, y convocarlo a sesiones ordinarias y extraordinarias;
- b) Ejercer la representación legal de la Corporación y suscribir los contratos y todo acto y documento que sea necesario para el cumplimiento de las resoluciones del Directorio, pudiendo otorgar -previa autorización de éste- mandatos para representar la Corporación por apoderados ante las autoridades judiciales y administrativas;
- c) Cumplir y hacer cumplir las resoluciones del Directorio y reglamentos;
- d) Ejercer las facultades que sean necesarias a la dirección y administración, que no hayan sido expresamente conferidas al Directorio, como así también aquellas que están reservadas a este último, cuando razones de extrema urgencia así lo exijan, con cargo a dar cuenta a dicho Cuerpo, a cuyo efecto deberá citarlo de inmediato.

**ARTÍCULO 12º:** El/la vicepresidente/a es el reemplazante natural del presidente en los casos de ausencia, enfermedad, licencia o renuncia, con todas las atribuciones establecidas en el presente Estatuto.

**REMUNERACION Y GASTOS DE REPRESENTACION**

**ARTÍCULO 13º:** Los cargos del Directorio son "ad honorem", pudiéndoseles reconocer gastos en concepto de gestión y representación originados en el cumplimiento de su función.

**FISCALIZACION**

**ARTÍCULO 14º:** La fiscalización está a cargo de un (1) síndico designado por las partes, siendo reelegible sin limitación. En caso de ausencia es reemplazado por el suplente





**Honorable Legislatura de la Provincia del Neuquén**  
**Bloque Diputadas y Diputados Movimiento Popular Neuquino**

que a tal efecto designen las partes. Permanece en sus funciones hasta que el sustituto se incorpore. Sus resoluciones constan en un libro de actas que se lleva al efecto.

**ARTÍCULO 15°:** Son atribuciones y deberes del síndico:

a) Fiscalizar la gestión del Directorio. Puede examinar la contabilidad, los bienes sociales, realizar los controles que crea conveniente, sea directamente o por peritos que designe; recabar informes sobre contratos celebrados o en trámite de celebración.

El Directorio presentará al síndico informe escrito acerca de su gestión;

b) Presentar a las partes sus observaciones sobre la Memoria del Directorio, inventario, balance y los estados contables sometidos a consideración de la misma;

c) Asistir con voz, pero sin voto, a las reuniones del Directorio, a todas las cuales debe ser citado;

d) Controlar la constitución y subsistencia de la garantía de los directores y recabar las medidas necesarias para corregir cualquier irregularidad;

e) Suministrar a las partes, en cualquier momento que éstas lo requieran, información sobre las materias que son de su competencia;

f) Hacer incluir en el Orden del Día del Directorio, los puntos que considere procedentes;

g) Realizar una auditoría anual, cuyo informe sobre los estados contables de la Corporación deberá ser sometido a las partes;

h) En caso de comprobar la existencia de daño, irregularidad o la comisión de delito contra el patrimonio o los intereses de la Corporación, debe formular la correspondiente denuncia penal y ejercer la acción de reparación de los daños y los perjuicios por ante la Justicia de la Provincia del Neuquén.

**ARTÍCULO 16°:** Los requisitos e inhabilidades para ser síndico son los mismos que se determinan para el Directorio, siendo solidaria e ilimitadamente responsables por el incumplimiento de las obligaciones que le impone el presente Estatuto y el reglamento que se dicte al efecto.

**ARTÍCULO 17°:** El ejercicio económico-financiero de la Corporación cerrará el 31 de julio de cada año, debiendo confeccionarse los estados contables prescriptos por la Ley General de Sociedades -19550-, los que se pondrán a consideración de los integrantes de la Corporación dentro del plazo de cuatro (4) meses desde la fecha de cierre del ejercicio, con no menos de quince (15) días de anticipación a su consideración.

Las ganancias no pueden ser distribuidas hasta tanto no se cubran las pérdidas de ejercicios anteriores. Las ganancias realizadas y líquidas aprobadas se destinarán a:

a) Diez por ciento (10%) para un fondo de reserva especial destinado a la asistencia social y protección integral de los empleados de la Corporación;



***Honorable Legislatura de la Provincia del Neuquén  
Bloque Diputados Movimiento Popular Neuquino***

- b) Las reservas facultativas que resuelva constituir el Directorio;
- c) El remanente se destina al desarrollo y/o financiamiento de proyectos destinados a promover el desarrollo socio-económico de la región.

**ARTÍCULO 18°:** En caso de retiro de un miembro de la Corporación, el valor de su participación en ella se determina confeccionando un balance especial a la fecha de retiro, el que es puesto a disposición de los integrantes con no menos de quince (15) días de anticipación a su consideración. Los bienes de cambio y bienes de uso se valúan a valor de plaza.

El retiro del miembro de la Corporación se produce con una quita del cuarenta por ciento (40%) del valor real de su participación, abonándose el remanente según las reales posibilidades financieras de la Corporación.

El ingreso de un nuevo miembro será admitido con acuerdo unánime de los integrantes de la Corporación. A tales efectos, se valuará el patrimonio de la misma de acuerdo al procedimiento establecido en el párrafo primero.

El Directorio establece la forma de pago de la obligación asumida por el nuevo integrante.



**Honorable Legislatura de la Provincia del Neuquén**  
**Bloque Diputadas y Diputados Movimiento Popular Neuquino**

**FUNDAMENTOS**

La creación de la Corporación del Ente Minas Norte propuesta, tiene como objetivo lograr un plan de desarrollo para la zona en su conjunto, con énfasis en la validación de los ejes de desarrollo; definición del plan de desarrollo con sus programas y proyectos y sus respectivas búsquedas de financiamiento. Además del monitoreo, seguimiento y evaluación de los proyectos y del plan en su conjunto.

El plan estratégico del Ente Minas Norte, se basa en un modelo sociocultural, productivo, educativo y ambiental considerando al desarrollo turístico como eje articulador y a la identidad norteña como el rasgo distintivo a poner en valor.

Los ejes de abordaje tienen que ver con las cadenas de valor, la producción primaria, los servicios y el agregado de valor a nivel local, mediante el procesamiento y la denominación de origen. La trashumancia, las fiestas populares y ferias son actividades económicas, sociales y culturales con un alto potencial como atractivos turísticos.

Cabe destacar, que el Ente Minas Norte lleva adelante diferentes acciones constituidos como tal desde hace algunos años. Poseen una organización interna pero no cuentan con este marco que, sin dudas, dará institucionalidad, jerarquía y mayor poder de gestión a los intendentes del norte de la Pcia. Contar con presupuesto propio les permitiría acceder a bienes de uso e insumos para realizar una cooperación más efectiva entre los municipios y comisiones de fomento.

Como antecedente en nuestra provincia, a través de la Ley N° 2049 se creó la corporación cuenca del agrio integrada por los municipios de Loncopué, Las Lajas, Bajada del Agrio y las Comisiones de Fomento de Quili Malal y Copahue-Caviahue con el mismo fin que esta corporación a crearse.

La creación de la Corporación Cuenca del Agrio significó para la zona una herramienta importante para la integración, el diseño y la ejecución de políticas públicas integrales como una mirada regional de desarrollo.

Los intendentes, Presidentes y Presidentas de las Comisiones de Fomento han manifestado la necesidad de contar con esta herramienta legislativa que será de gran importancia para el desarrollo de la gestión.

Resulta importante incluir en la agenda legislativa la demanda de los gobiernos locales, como lo hemos hecho en otras oportunidades tomando en cuenta sus necesidades e inquietudes y construyendo consensos para sancionar normas en consecuencia.

Por todo lo expuesto, es que solicitamos a nuestros pares su acompañamiento con la sanción del presente proyecto de Ley.

Año: 2021



**DIPUTADOS**

**Iniciador:**

Esteves Leticia Inés(JPEC)

EXPTE. N°	756
PROYECTO N°	14852
CARÁCTER	<i>Declaración</i>

**EXTRACTO:**

Por el cual se expresa repudio al Decreto de Necesidad y Urgencia 805/2021,emitido por el Poder Ejecutivo nacional, que establece la prórroga de la Ley 26.160 —Comunidades Indígenas—.

**Observaciones:**

25/11/2021 14:48:00 Fojas: 3

Cuerpos: Nro:0 - Fj. Inicio:1 Fj. Fin:-

-

**COMISIONES INTERVINIENTES:**

**SANCIÓN:**



**HONORABLE LEGISLATURA DEL NEUQUÉN**  
**BLOQUE JUNTOS POR EL CAMBIO**

---

Neuquén, 25 de Noviembre de 2021

**Al Presidente**  
**de la Honorable Legislatura**  
**de la Provincia del Neuquén**  
**Cr. Marcos Koopmann**

De nuestra mayor consideración:

Nos dirigimos a usted, y por su intermedio a la Honorable Legislatura del Neuquén, con el objeto de solicitarle tenga a bien considerar el tratamiento del siguiente proyecto de Declaración.

Sin otro particular, lo saludamos muy cordialmente.

ESTEVESES  
Leticia  
Ines

Firmado digitalmente por ESTEVES Leticia Ines  
Fecha: 2021.11.25 14:44:36 -03'00'

**Diputada Leticia Esteves**  
**JUNTOS POR EL CAMBIO**

**LA LEGISLATURA DE LA PROVINCIA DEL NEUQUÉN  
DECLARA:**

Artículo 1º Su repudio al decreto de necesidad y urgencia 805/2021, emitido por el Poder Ejecutivo nacional, por el cual se establece la prórroga de la Ley 26.160.

Artículo 2º Comuníquese al Poder Ejecutivo nacional y provincial.

**Diputada Leticia Esteves  
JUNTOS POR EL CAMBIO**

FUNDAMENTOS

La Ley 26.160 fue sancionada a fines del año 2006 por un plazo de vigencia de cuatro años, a efectos de dar respuesta a la situación de emergencia territorial de las comunidades indígenas del país, en consonancia con el Artículo 75, Inciso 17, de la Constitución Nacional y dando cumplimiento parcial al Artículo 14 inc. 2 del Convenio 169 de la OIT.

Dicha norma estableció una emergencia territorial para las comunidades indígenas, suspendiendo la ejecución de sentencias, actos procesales o administrativos, cuyo objeto sea el desalojo o desocupación de las tierras que ocupen las mismas. Asimismo, ordenó realizar un relevamiento técnico, jurídico y catastral de las comunidades indígenas y en caso de corresponder, de tierras ocupadas por las mismas de forma actual, tradicional y pública.

La mencionada ley fue prorrogada en tres oportunidades: en el año 2009 mediante la Ley 26.554; en el 2013 a través de la Ley 26.894, y en el 2017 mediante la Ley 27.400; por la cual se extiende su vigencia hasta noviembre de 2021. Recientemente, mediante la emisión del DNU N° 805/2021, el Poder Ejecutivo nacional prorrogó la emergencia territorial hasta el 23 de noviembre de 2025, inmiscuyéndose en una atribución que es exclusiva del poder legislativo.

Atento a que la prórroga de la Ley 26.160, ya cuenta con media sanción en el Senado de la Nación y se encuentra en tratamiento en la Cámara Baja, resulta absolutamente innecesario, que el poder ejecutivo -en un claro exceso de sus atribuciones- emita el DNU N° 805/2021.

Por lo expuesto, solicitamos a nuestros pares el acompañamiento para la sanción del presente Proyecto de Declaración.

**Diputada Leticia Esteves**  
**JUNTOS POR EL CAMBIO**

**Año:** 2021



**DIPUTADOS**

**Iniciador:**

Esteves Leticia Inés(JPEC)

EXPTE. N°	757
PROYECTO N°	14853
CARÁCTER	Comunicación

**EXTRACTO:**

Por el cual se solicita a la Comisión Bicameral Permanente del Honorable Congreso de la nación emitir una resolución de rechazo al Decreto de Necesidad y Urgencia 805/2021, emitido por el Poder Ejecutivo nacional, que dispone la prórroga de la Ley 26.160 —Comunidades Indígenas—.

**Observaciones:**

25/11/2021 14:52:00 Fojas: 5

Cuerpos: Nro:0 - Fj. Inicio:1 Fj. Fin:-

-

**COMISIONES INTERVINIENTES:**

**SANCIÓN:**





**HONORABLE LEGISLATURA DEL NEUQUÉN**  
**BLOQUE JUNTOS POR EL CAMBIO**

---

Neuquén, 25 de Noviembre de 2021

**Al Presidente**  
**de la Honorable Legislatura**  
**de la Provincia del Neuquén**  
**Cr. Marcos Koopmann**

De nuestra mayor consideración:

Nos dirigimos a usted, y por su intermedio a la Honorable Legislatura del Neuquén, con el objeto de solicitarle tenga a bien considerar el tratamiento del siguiente proyecto de Comunicación.

Sin otro particular, lo saludamos muy cordialmente.

ESTEVESES  
Leticia Ines

Firmado digitalmente  
por ESTEVES Leticia  
Ines  
Fecha: 2021.11.25  
14:43:36 -03'00'

**Diputada Leticia Esteves**  
**JUNTOS POR EL CAMBIO**

**LA LEGISLATURA DE LA PROVINCIA DEL NEUQUÉN**

**COMUNICA:**

Artículo 1º Requerir a la Comisión Bicameral Permanente del Honorable Congreso de la Nación que emita resolución rechazando el decreto de necesidad y urgencia 805/2021, emitido por el Poder Ejecutivo nacional, por el cual se dispone la prórroga de la Ley 26160.

Artículo 2º Comuníquese al Honorable Congreso de la Nación y al Poder Ejecutivo provincial.

**Diputada Leticia Esteves**  
**JUNTOS POR EL CAMBIO**

FUNDAMENTOS

La Ley nacional 26160 fue sancionada a fines del año 2006 por un plazo de vigencia de cuatro años, a efectos de dar respuesta a la situación de emergencia territorial de las comunidades indígenas del país, en consonancia con el Artículo 75, Inciso 17, de la Constitución Nacional y dando cumplimiento parcial al Artículo 14 inc. 2 del Convenio 169 de la OIT.

Dicha norma estableció una emergencia territorial para las comunidades indígenas, suspendiendo la ejecución de sentencias, actos procesales o administrativos, cuyo objeto sea el desalojo o desocupación de las tierras que ocupen las mismas. Asimismo, ordenó realizar un relevamiento técnico, jurídico y catastral de las comunidades indígenas y en caso de corresponder, de tierras ocupadas por las mismas de forma actual, tradicional y pública.

La mencionada ley fue prorrogada en tres oportunidades: en el año 2009 mediante la Ley 26.554; en el 2013 a través de la Ley 26.894, y en el 2017 mediante la Ley 27.400; por la cual se extiende su vigencia hasta noviembre de 2021. Ahora, con el DNU 805/2021, en un claro exceso de sus atribuciones, el Poder Ejecutivo nacional prorrogó la norma hasta el 23 de noviembre de 2025.

Con esta ley se buscó dar una respuesta ordenada y ajustada a derecho a los reclamos territoriales de las comunidades indígenas de todo nuestro país. Sin embargo, pese a la existencia de este marco normativo destinado a resolver pacíficamente los conflictos, desde hace un tiempo la región de la Patagona vive con frecuencia ataques a pobladores y turistas que transitan por reconocidas localidades como por ejemplo Villa Mascaridi, El Bolsón y sendas zonas aledañas, entre otras, sumado a los recurrentes ataques a instituciones con una gran violencia y hostilidad por parte de organizaciones autodenominadas mapuches.

La prorroga de esta ley es contraria a las razones de emergencia por la que fue sancionada en el año 2006. Lejos de resolver los conflictos existentes, lo único que provoca esta dilación constante en el tiempo es que los mismos se intensifiquen, generando una indefinición jurídica que ocasiona hechos cada vez más violentos en

**Diputada Leticia Esteves**  
**JUNTOS POR EL CAMBIO**

nuestra región patagónica.

En los últimos cuatro años han sucedido hechos gravísimos en la región patagónica relacionados con ataques u ocupaciones a la propiedad privada por parte de delincuentes. La prórroga de esta ley solo ha conseguido agravar la situación, dado que hay un aprovechamiento por parte de los delincuentes tanto de la falta de acción por parte de jueces y fiscales como de la complicidad del Poder Ejecutivo Nacional para desalojar a los grupos ocupantes de las tierras usurpadas y aplicar la ley ante los hechos de violencia y caos en la región. Las localidades y la comunidad patagónica necesitan ser escuchados y recibir una solución para sus diferentes realidades por parte del Estado argentino.

Cuando se sancionó la Ley 26.160 en el 2006, no existían reclamos de estos grupos delictivos que reclaman la propiedad en diferentes zonas patagónicas, como por ejemplo Vaca Muerta.

En general, no existen grandes conflictos con las comunidades indígenas, pero hoy tenemos actores que desestabilizan, que atentan contra la propiedad, que incendian, que maltratan y se colocan fuera de la ley. Hay que tener presente que prorrogar esta ley, nos coloca en el sendero de agravamiento de estos conflictos

Todos estos sucesos deben servirnos para reflexionar sobre la utilidad de la Ley 26.160 y sus sucesivas prórrogas, un enunciado de buenas intenciones que en la práctica ha derivado en una situación mucho más compleja que la inicial, que ha sido útil sólo para la creación de dependencias y cargos que han resultado por demás improductivos, inconducentes, y que jamás han concluido la labor que por dicha ley le fuera encomendada.

Nuestro país bien conoce de leyes “de emergencia” que por sus sucesivas prórrogas terminan naturalizando un estado de excepcionalidad que nada tiene que ver con la forma republicana de gobierno.

Estos debates deben darse en el ámbito del Congreso de la Nación, de hecho así estaba ocurriendo, ya que la prórroga de la emergencia, cuenta con media sanción del Senado de la Nación y tramitando actualmente en la Cámara Baja.

**Diputada Leticia Esteves**  
**JUNTOS POR EL CAMBIO**

En consecuencia, solicitamos a la Comisión Bicameral Permanente a que emita resolución rechazando el DNU N° 805/2021 e instamos a los diputados de la nación a dar el debate en el ámbito que corresponde, es decir, en la Cámara de Diputados de la Nación.

Por lo expuesto, solicitamos a nuestros pares el acompañamiento para la sanción del presente Proyecto de Comunicación.

**Diputada Leticia Esteves**  
**JUNTOS POR EL CAMBIO**

**Año:** 2021



**DIPUTADOS**

**Iniciador:**

Salaburu María Soledad(FT)

EXPTE. N°	758
PROYECTO N°	14854
CARÁCTER	Resolución

**EXTRACTO:**

Por el cual se solicita al Poder Ejecutivo provincial destinar las partidas presupuestarias necesarias al Programa 41 "Políticas de protección integral de los derechos del niño, adolescentes y familia", subprograma 2 "Fortalecimiento de Centros de Desarrollo Infantil" del Ministerio de Desarrollo Social y Trabajo, con el objeto de realizar un abordaje integral de las infancias y disminuir la brecha de género y niñeces.

**Observaciones:**

26/11/2021 8:00:00 Fojas: 5

Cuerpos: Nro:0 - Fj. Inicio:1 Fj. Fin:-

-

**COMISIONES INTERVINIENTES:**

**SANCIÓN:**

HONORABLE LEGISLATURA DE LA PROVINCIA DE NEUQUÉN

**FRENTE DE TODOS**

---

NEUQUÉN, 25 de Noviembre del 2021

Sr Presidente de la Legislatura

Cr. Marcos Koopmann

Honorable Legislatura de Neuquén

S-----/-----D

De nuestra mayor consideración:

Tenemos el agrado de dirigirnos a usted -- y por su intermedio a los miembros de la Honorable Cámara -- con el objeto de solicitarle tenga a bien considerar el tratamiento del siguiente Proyecto de Resolución.

Sin otro particular, saludamos a Ud. atentamente.

SALABURU  
María  
Soledad

Firmado digitalmente  
por SALABURU María  
Soledad  
Fecha: 2021.11.25  
23:16:32 -03'00'

LA LEGISLATURA DE LA PROVINCIA DEL NEUQUÉN

RESUELVE

Artículo 1º: Instar al Poder Ejecutivo Provincial a que fortalezca y amplíe mediante la incorporación de las partidas presupuestarias necesarias, el programa 41 "Políticas de protección integral de los derechos del niño, adolescentes y familia", subprograma 2 "Fortalecimiento de Centros de Desarrollo Infantil" del Ministerio de Desarrollo Social y Trabajo de la provincia de Neuquén con la finalidad de realizar un abordaje integral de las infancias y contribuir directamente en disminuir la brecha de género y niñeces.

Artículo 2º: Comuníquese al Poder Ejecutivo Provincial.



## **FUNDAMENTACIÓN**

Los cuidados son indispensables para la vida y su reproducción: todos y todas necesitamos cuidados, todas y todos podemos cuidar. Ahora bien, lo que sucede es que hay momentos de la vida (niñez, ancianidad) o circunstancias (enfermedades, discapacidad) que requieren una intensidad mayor de la tarea, por ejemplo en Argentina se estima que el 46% de los hogares necesitan cuidados continuos

En nuestro país las tareas de cuidados se encuentran "familiarizadas" es decir que son asumidas y resueltas en un gran porcentaje en el ámbito de la familia y dentro de ellas por las mujeres. La capacidad económica de los hogares habilita –o no– la desfamiliarización de los cuidados, mediante el acceso a servicios casi siempre mercantiles. De esta manera, el cuidado se erige no sólo como un componente de la desigualdad de género, sino también como un nudo crítico de la desigualdad socioeconómica.

Según un informe del Ministerio de Economía de la Nación<sup>1</sup>, el valor económico de las tareas de cuidado es del 15,9% del PBI, lo que la posiciona como la actividad de mayor peso y productividad. El 76% de ese aporte recae sobre las mujeres

Como establecen todas las estadísticas del mercado de trabajo, las mujeres, sobretudo jóvenes, son quienes más sufren la inexistencia de políticas estatales de cuidado, dado que su posibilidad de inserción en el mundo del trabajo y estudios está relacionada con la posesión de recursos económicos para externalizar los cuidados en el mercado.

Por ejemplo, según el Indec, para el 2<sup>do</sup> trimestre 2021 a nivel nacional: la tasa de actividad en mujeres de 14 a 29 años es del 39,2% y en los varones es del 51,3%; tasa de desocupación en mujeres de 14 a 29 años es del 22,4% y en varones es del 16,1%

Asimismo la inserción de las mujeres en la actividad económica remunerada viene de la mano de condiciones desfavorables: la brecha de ingresos entre varones y mujeres que se amplía en los trabajos informales y la inserción del 50% de las mujeres en trabajos relacionados con los cuidados que a su vez son los peores pagos como empleadas de casas particulares, enfermeras, docentes, cuidadoras.

Según un informe del año 2017 "las mujeres, al igual que los jóvenes, suelen tener una inserción laboral más precaria que sus pares varones, mostrando mayores tasas de desempleo, subempleo y empleo no registrado. Adicionalmente, suelen presentar menores tasas de actividad, dando cuenta del rol en la reproducción social que asume este colectivo, con una amplia dedicación a las tareas domésticas y al cuidado de personas dependientes", situación que sin lugar a dudas se ha acrecentado no sólo con el correr de estos años sino particularmente con la pandemia.

A esto se agrega que en la provincia el índice de pobreza es del 41%, de los cuales casi 10% son indigentes. Es sabido que la pobreza impacta más asimismo en los niños y mujeres como lo demuestran los informes del Indec.

Un Estado y presupuesto con perspectiva de género y garante de los derechos de niños y niñas, debe dar cuenta de la demanda creciente en relación a trabajar en la constitución de un sistema y políticas de cuidado, claves para avanzar en contra de las desigualdades de género y a la vez promover los derechos de niños y niñas. Para ello se requiere volver a

<sup>1</sup> " Los cuidados, un sector económico estratégico Medición del aporte del Trabajo doméstico y de cuidados no remunerado al Producto Interno Bruto" 18/08/2020.

definir los términos de una ecuación que debe involucrar al Estado, al mercado, las familias y la sociedad civil en la definición de la infraestructura, tiempos y servicios de cuidado.

La provincia de Neuquén tiene según la Dirección de Estadísticas y Censos una población total estimada para el 2021 de 672461. El grupo etareo que va de 0 a 4 años está estimado en 56198 niños y niñas.

La provincia de Neuquén cuenta con 20 Centros de Desarrollo Infantil de dependencia provincial y 39 de origen municipal. Los mismos se concentran en 21 de los 36 municipios, por lo cual existen 15 municipios en los cuales no hay un espacio de primera infancia a los cuales se suman las 21 Comisiones de Fomento. La matrícula máxima de los CDI provinciales estimada en el presupuesto 2022 es 1200 niños y niñas, igual número al establecido para el año 2021. La inversión en este área sin contar el personal asciende a **\$ 33.222.390**, notándose una reducción con respecto al año 2021 en el cual se asignaron **\$ 39.548.268**.

El Consejo Provincial de Educación informó que la matrícula en el año 2020 de nivel inicial de 0 a 4 años era de 11790 niños y niñas, dentro de los cuales 10216 corresponden a sala de 4 años.

De esta manera podemos inferir que la cobertura que brinda la provincia de Neuquén a la población de 0-4 años es de aproximadamente un 25% contando los servicios de educación y desarrollo social tanto provinciales como municipales. Y lo que hace específicamente a espacios de primera infancia denominados centros de desarrollo infantil dependientes de la provincia no supera el 2% la cobertura.

El presupuesto 2022 la provincia de Neuquén no tiene previsto ningún tipo de partida para extender y fortalecer políticas de cuidado de la primera infancia en lo que hace a Centros de Desarrollo Infantil y de hecho ha sufrido un recorte del 16% sin tener en cuenta la inflación estimada.

Un presupuesto con perspectiva de género implica entre otras políticas públicas la inversión en **infraestructura del cuidado**.

La inversión en infraestructura del cuidado multiplica oportunidades y mejora sustancialmente la calidad de vida de las y los ciudadanos: 1) Genera empleo en construcción, mantenimiento y atención; 2) Brinda tiempo libre a las mujeres para realizar otras actividades favoreciendo su autonomía económica; 3) Genera cambios duraderos: el cuidado es responsabilidad pública, porque si no genera un espiral de pobreza entre las mujeres involucrada en la organización social del cuidado; 4) Garantiza el derecho al cuidado y desarrollo infantil; 5) Reduce las brechas de género y reduce la pobreza de tiempo de las mujeres; 6) Reconoce el valor de los cuidados. Dado que todos y todas hemos necesitado cuidados en algún momento de nuestra vida. Y en estos tiempos es una tarea del Estado reconocer como trabajo aquellas horas destinadas a la supervivencia de las infancias, así como de adultos mayores dependientes y personas con discapacidad dependientes.

Cabe destacar que el estado nacional viene llevando adelante una importante trabajo en la construcción de un sistema de cuidados, entre los cuales se destaca la creación en el Ministerio de Obras Públicas de la Nación del "PROGRAMA DE INFRAESTRUCTURA DEL CUIDADO", con el objeto de reforzar la red de infraestructura del cuidado para garantizar el ejercicio efectivo de los derechos, no sólo de quienes reciben cuidados (infancias, adolescencias, personas mayores, etc.) sino también de quienes brindan cuidado (trabajadores que, en su gran mayoría, son mujeres), comprendiendo la infraestructura necesaria para alojar servicios de salud, de cuidados a la primera infancia, a las personas mayores, servicios de protección integral de las mujeres y géneros, centros y espacios para las juventudes, etc. Dentro del mismo se ha creado el **Programa de Infraestructura para Centros de Desarrollo Infantil** que prevee construir 300 nuevos Centros de Desarrollo

Infantil (CDI), en una primera etapa entre 2021-2022, con una inversión total de \$9.900 millones

Consideramos que un presupuesto con perspectiva de género debe atender que las mayores inequidades las padecen las mujeres, los niños y las niñas, por lo cual deben establecerse políticas públicas con el propósito de reducir la brecha de pobreza en términos de tiempos disponibles para realizar otras actividades y ampliar la disponibilidad de espacios de cuidado integral para la protección de derechos de niños y niñas en las edades tempranas, con la misión de alcanzar una distribución más justa de las tareas de cuidado.

En función de todo lo expuesto solicitamos el acompañamiento del presente proyecto de Resolución.

Año: 2021



**DIPUTADOS**

**Iniciador:**

Salaburu María Soledad(FT)

EXPTE. N°	759
PROYECTO N°	14855
CARÁCTER	Declaración

**EXTRACTO:**

Por el cual se establece de interés del Poder Legislativo la iniciativa de crear, a través de una ordenanza, el servicio de transporte público denominado "Taxi Rosa", presentada en el Concejo Deliberante de Neuquén.

**Observaciones:**

26/11/2021 8:00:00 Fojas: 3

Cuerpos: Nro:0 - Fj. Inicio:1 Fj. Fin:-

-

**COMISIONES INTERVINIENTES:**

**SANCIÓN:**

HONORABLE LEGISLATURA DE LA PROVINCIA DE NEUQUEN

**FRENTE DE TODOS**

---

NEUQUÉN, 25 de Noviembre del 2021

Sr Presidente de la Legislatura

Cr. Marcos Koopmann

Honorable Legislatura de Neuquén

S-----/-----D

De nuestra mayor consideración:

Tenemos el agrado de dirigirnos a usted -- y por su intermedio a los miembros de la Honorable Cámara -- con el objeto de solicitarle tenga a bien considerar el tratamiento del siguiente Proyecto de Declaración..

Sin otro particular, saludamos a Ud. atentamente.

SALABURU  
María  
Soledad

Firmado digitalmente  
por SALABURU María  
Soledad  
Fecha: 2021.11.25  
23:18:19 -03'00'

LA LEGISLATURA DE LA PROVINCIA DEL NEUQUÉN

DECLARA

Artículo 1: De interés del Poder Legislativo la iniciativa que propone crear por ordenanza el servicio público de transporte de personas prestado por los automóviles de alquiler conducidos exclusivamente por mujeres denominado "TAXI ROSA" presentada en el marco del Concejo Deliberante de la Ciudad de Neuquén

Artículo 2: Comuníquese al Concejo Deliberante de la Ciudad de Neuquén.

Fundamentos

Según una encuesta a 1.300 mujeres de 11 provincias -incluyendo Neuquén- realizada por el Observatorio Nacional de Mujeres de la Matria Latinoamericana (Mumalá), el 80% de las mujeres se siente insegura al transitar el espacio público, esto no es de extrañar cuando muere una mujeres cada 27 horas por el hecho de ser mujer.

Cuando una mujer debe trasladarse en taxi, también existe esta sensación de inseguridad por lo que, en muchos casos, se toman medidas precautorias como compartir la ubicación en tiempo real por WhatsApp, hablar por teléfono durante el tramo del traslado, etc.

Se ha detectado también que cada vez es mayor el número de mujeres taxistas y cada vez más los servicios que comienzan a aparecer con este nuevo filtro del sistema, en donde una pasajera puede elegir una conductora para el traslado.

La posibilidad de fomentar que mayor cantidad de mujeres conduzcan un taxi plantea una posibilidad de achicar las brechas de género que existen en el mundo del trabajo en general, y en el transporte público en particular, por lo que esta iniciativa aporta a generar normativas que aborden de manera integral las problemáticas que hacen a la violencia de género. Como sostienen todas las estadísticas del mercado de trabajo, el acceso de las mujeres al mercado laboral es muy inferior a las oportunidades a las que si acceden los varones. Según el Indec, para el 2<sup>do</sup> trimestre 2021 a nivel nacional: la tasa de actividad en mujeres de 14 a 29 años era del 39,2% y en los varones del 51,3%; tasa de desocupación en mujeres de 14 a 29 años era del 22,4% y en varones del 16,1%.

Este tipo de iniciativas, no solo brindan seguridad a las mujeres que se trasladan en taxis, sino que fomentan el acceso al trabajo, achicando desigualdades.

Por lo expuesto anteriormente, solicito el acompañamiento de dicho proyecto.

**Año:** 2021



**DIPUTADOS**

**Iniciador:**

Mansilla Mariano(FT)

EXPTE. N°	760
PROYECTO N°	14856
CARÁCTER	Declaración

**EXTRACTO:**

Por el cual se establece de interés del Poder Legislativo el libro "Noemí Labrune y la lucha por los derechos humanos. De lo individual a lo colectivo", editado por Juan Pablo Bohoslavsky, con prólogo de Nora Cortiñas y escrito por 37 autoras y autores, en homenaje a la Sra. Noemí Labrune, a presentarse el 10 de diciembre de 2021 en la Universidad Nacional del Comahue.

**Observaciones:**

26/11/2021 10:26:00 Fojas: 4

Cuerpos: Nro:0 - Fj. Inicio:1 Fj. Fin:-

-

**COMISIONES INTERVINIENTES:**

**SANCIÓN:**



BLOQUE FRENTE DE TODOS

NEUQUÉN, 26 de noviembre de 2021.-

**SEÑOR PRESIDENTE:**

Tenemos el agrado de dirigirnos a usted, y por su intermedio a los miembros de la Honorable Cámara, con el objeto de solicitarle tenga a bien considerar el tratamiento del siguiente proyecto de Declaración.

MANSILLA  
GARODNIK

Mariano Victorio

Firmado digitalmente por  
MANSILLA GARODNIK  
Mariano Victorio  
Fecha: 2021.11.26  
22:25:10 +09'00'

LA LEGISLATURA DE LA PROVINCIA DEL NEUQUÉN  
DECLARA:

Artículo 1.- De interés del Poder Legislativo el libro ***“Noemí Labrune y la lucha por los derechos humanos. De lo individual a lo colectivo”***, editado por **Juan Pablo Bohoslavsky**, con prólogo de **Nora Cortiñas** y escrito por 37 autora/es, incluyendo a la propia Noemí Labrune, y a Jorge Luis Albertoni, Asamblea por los Derechos Humanos de Neuquén (APDH), Cecilia Arcucci, María Cecilia Azcónegui, Silvia Barco, Susana Leda Barco, Guadalupe Basualdo, Leticia Bellini, Juan Pablo Bohoslavsky, Pablo Bohoslavsky, Roberto Juan Caules, Marta F. Cohen, Nora Cortiñas, Nélida Fernández Busso, Susana Fortunato, Luis Alfredo Genga, Raúl Godoy, Juan Cruz Goñi, Marcelo Walter Grosso, Adolfin Janson, Mabel Landgrebe, Betina Labrune, David Lugones, Sara Mansilla, Marcelo Medrano, Nerea Regina Monte, Jorge Nawel Purran, Nara Osés, Adolfo Pérez Esquivel, Jorge ‘Pelado’ Salaburu, Hugo Ratier, Hilda Santos, Dora Seguel, Nora Speier de Fernández, María Clara Tagliafico y Amanda Toubes, por destacar y recordarnos las dimensiones individuales y colectivas de las acciones que Noemí ha venido emprendiendo por décadas en el campo de los derechos humanos.

Artículo 2.- Comuníquese a la señora Noemí Labrune, a la señora Nora Cortiñas, a la APDH de Neuquén, al señor Juan Pablo Bohoslavsky, y por s intermedio a todos los autores del libro.-

## FUNDAMENTOS

Este libro es, principalmente, un homenaje a Noemí, nuestra querida Labrune. Pero decimos que es principalmente un homenaje a ella, porque Noemí permitió que hablaran de su militancia SOLO si se hacía un relato colectivo de todos los reclamos y del pueblo neuquino en estos 45 últimos años. Así lo cuentan sus compañeros de lucha de la APDH Neuquén.

Emociona y conmueve esta iniciativa, y lo que hemos podido ver del relato de sus muchos autores.

En todos, referidos a la lucha contra el Terrorismo de Estado, contra las torturas, secuestros, robos de bebés, traslados en aviones a detenidos, defensa de los derechos de los pueblos originarios, de los más humildes y en contra de tanta desigualdad.

Desde el Choconazo donde vemos a Noemí Labrune al frente, poniendo sus ideas brillantes, y también el cuerpo...!!

Neuquén necesitaba un libro así para NO permitir el olvido de quiénes somos y que espejos tenemos para mirarnos: allí están, en esas páginas, reflejadas la valentía, el coraje de hombres y mujeres simples que cambiaron la historia. Son las que marcaron a fuego NUNCA MAS....!!

Quizás un capítulo de mucho valor pedagógico y moral sea el que construyeron colectivamente los miembros de la APDH contando sus 45 años de existencia sin claudicaciones buscando VERDAD y JUSTICIA....!! Todo lo demás fue posible, sin duda, porque este grupo de hombres y mujeres sostuvieron el reclamo

Justamente en estos días termina el séptimo JUICIO a los acusados de delitos de LESA humanidad, 13 años después del comienzo del denominado Escuelita 1, en el año 2008.

Este libro será presentado el día 10 de diciembre en la UNCo, tal como cuenta su editor:

**"La Universidad del Comahue comienza a celebrar sus 50 años con un libro homenaje a Noemí Labrune"**

El libro **"Noemí Labrune y la lucha por los derechos humanos. De lo individual a lo colectivo"** nos propone encajar y relanzar las piezas de un rompecabezas de la historia reciente de los derechos humanos, vertebrado por las acciones que ha ido tejiendo Noemí a lo largo de décadas. Con prólogo de Nora Cortiñas y palabras del premio Nobel de la Paz Adolfo Pérez Esquivel y de la presidenta de la Comisión Interamericana de Derechos Humanos, Antonia Noguera Urrejola, la Universidad Nacional del Comahue brinda un nuevo homenaje a su Doctora Honoris Causa Noemí Labrune.

La presentación del libro será el próximo 10 de diciembre, *Día Internacional de los Derechos Humanos*, a partir de las 17 horas en el playón de la Universidad, ubicado en Buenos Aires 1400 de la ciudad de Neuquén. Será acompañada por la actuación del Coro Universitario del Comahue y la Orquesta Infante Juvenil de Cuerdas de Cutral Co.

El panel estará integrado por Noemí Labrune (APDH Neuquén), Amanda Toubes (docente de la UBA), Beatriz Gentile (decana de la Facultad de Humanidades), Juan Pablo Bohoslavsky (editor del libro), de manera presencial, y en forma virtual Nora Cortiñas, Adolfo Pérez Esquivel y Antonia Noguera Urrejola. La presentación estará a cargo del rector, Lic. Gustavo Crisafulli.

Con el objetivo de sistematizar una pedagogía de la militancia, este libro de autoría múltiple repasa y reflexiona sobre las dimensiones individuales y colectivas de las acciones que Noemí ha venido emprendiendo por décadas en el campo de los derechos humanos. De ese modo, se abarcan los orígenes del trabajo de extensión en las universidades argentinas, los procesos de resistencia y denuncia forjados durante y después de la última dictadura cívico-militar, los aspectos fundacionales y organizativos de los organismos de derechos humanos en Argentina y las estrategias desplegadas para hacer posibles los juicios de la verdad y los juicios de lesa humanidad. También las luchas de los pueblos originarios, los reclamos de las/os trabajadoras/es, el combate a la pervivencia de la violencia institucional, los usos pedagógicos de la memoria, la promoción del arte y de las/os artistas, las luchas ambientalistas, la exigibilidad de los derechos económicos y sociales, la demanda por los derechos de las/os niñas y adolescentes, y el fortalecimiento de la educación pública en todos sus niveles.

El libro cuenta con el prólogo de Nora Cortiñas, fue editado por Juan Pablo Bohoslavsky, y escrito por 37 autoras/es, incluyendo a la propia Noemí Labrune: Jorge Luis Albertoni, Asamblea por los Derechos Humanos de Neuquén (APDH), Cecilia Arcucci, María Cecilia Azcónegui, Silvia Barco, Susana Leda Barco, Guadalupe Basualdo, Leticia Bellini, Juan Pablo Bohoslavsky, Pablo Bohoslavsky, Roberto Juan Caules, Marta F. Cohen, Nora Cortiñas, Néida Fernández Busso, Susana Fortunato, Luis Alfredo Genga, Raúl Godoy, Juan Cruz Goñi, Marcelo Walter Grosso, Adolfin Janson, Mabel Landgrebe, Betina Labrune, David Lugones, Sara Mansilla, Marcelo Medrano, Nerea Regina Monte, Jorge Nawel Purran, Nara Osés, Adolfo Pérez Esquivel, Jorge 'Pelado' Salaburu, Hugo Ratier, Hilda Santos, Dora Seguel, Nora Speier de Fernández, María Clara Tagliafico, Amanda Toubes .

Esta publicación fue el desafío más importante que tuvo en sus dos años de funcionamiento el Polo Editorial del Comahue y su Consejo Editorial. Con casi 80 publicaciones académicas, científicas y de extensión, el significado e implicaciones de las acciones que se relatan en el libro, el número de ejemplares y la expectativa generada en la comunidad, este libro es especial desde muchos aspectos.

El Consejo Editorial funciona en el ámbito de la Secretaría de Extensión y está integrado por la Dra. Adriana Caballero –vicerrectora de Universidad-, la Dra. Ana Pechén –ex rectora- y al Dr. Enrique Masés –subsecretario de Relaciones Internacionales y director de Posgrado. El cuerpo está presidido por el secretario de Extensión Universitaria, Mg. Gustavo Ferreyra. Lo integran también el director de la Editorial Universitaria EDUCO, Lic. Enzo Canale, y, como secretario, el comunicador social Jorge Subirini.

La publicación fue editada por EDUCO y está alojada en el Repositorio Digital Institucional de la Biblioteca Central de la Universidad Nacional del Comahue y puede visitarse en el enlace <http://rdi.uncoma.edu.ar/handle/123456789/16510>

Esta presentación en forma presencial es el inicio de las actividades en conmemoración de los 50 años de la Universidad Nacional del Comahue y podrá seguirse en vivo en el canal de YouTube de Comunidad Comahue <https://www.youtube.com/c/comunidadcomahue>

Este libro merece ser declarado de interés. Es un HONOR para esta Legislatura suscribirlo, y llevarles ese 10 de diciembre la presente declaración, abrazar a Noemí Labruno y a todos y todas y decirles GRACIAS.....!!! en el nombre del pueblo de Neuquén.

Año: 2021



**DIPUTADOS**

EXPTE. N°	761
PROYECTO N°	14857
CARÁCTER	Declaración

**Iniciador:**

Caparroz Maximiliano (MPN); Du Plessis María Laura(MPN); Abdala Lorena Vanesa(MPN); Chapino Germán Armando(MPN); Gaitán Ludmila (MPN); Murisi Liliana (MPN); Ortuño López José Natalio(MPN); Rivero Javier Alejandro(MPN); Villone María Fernanda (MPN); Gallia Fernando Adrián (FRE.NU.NE); Peressini Andrés Arturo(SIEM); Riccomini Carina Yanet(JUN); Sánchez Carlos(UPF - FR)

**EXTRACTO:**

Por el cual se establece de interés del Poder Legislativo el evento “Pino Navideño, Dulce y Solidario”, a realizarse el 18 de diciembre de 2021 en el parque Centenario de Valentina Norte.

**Observaciones:**

29/11/2021 10:25:00 Fojas: 3

Cuerpos: Nro:0 - Fj. Inicio:1 Fj. Fin:-

-

**COMISIONES INTERVINIENTES:**

**SANCIÓN:**



**Honorable Legislatura de la Provincia del Neuquén  
Bloque Diputadas y Diputados Movimiento Popular Neuquino**

Neuquén, 25 de noviembre de 2021

**Señor Presidente  
Honorable Legislatura de la Provincia del Neuquén  
Cr. Marcos Koopmann  
Su Despacho**

De nuestra mayor consideración;

Los que suscriben la presente, tienen el agrado de dirigirse a Usted y por su intermedio a la Honorable Legislatura, con el objeto de remitir para su tratamiento el proyecto de Declaración adjunto.

Sin otro particular, saludan a Ud. muy atentamente.

**RICCOMINI Carina Yanet**  
Firmado digitalmente por RICCOMINI Carina Yanet  
Fecha: 2021.11.25 10:53:15 -03'00'

**PERESSINI Andrés Arturo**  
Firmado digitalmente por PERESSINI Andrés Arturo  
Fecha: 2021.11.25 10:20:32 -03'00'

**CAPARROZ Maximiliano Jose**  
Firmado digitalmente por CAPARROZ Maximiliano Jose  
Fecha: 2021.11.25 09:42:57 -03'00'

**VILLONE Maria Fernanda a**  
Firmado digitalmente por VILLONE Maria Fernanda  
Fecha: 2021.11.25 12:21:24 -03'00'

**ABDALA Lorena Vanesa**  
Firmado digitalmente por ABDALA Lorena Vanesa  
Fecha: 2021.11.25 13:53:44 -03'00'

**GAITAN Ludmila**  
Firmado digitalmente por GAITAN Ludmila  
Fecha: 2021.11.25 11:55:50 -03'00'

**RIVERO Javier Alejandro**  
Firmado digitalmente por RIVERO Javier Alejandro  
Fecha: 2021.11.25 11:45:42 -03'00'

**ORTUÑO LOPEZ Jose Natalio**  
Firmado digitalmente por ORTUÑO LOPEZ Jose Natalio  
Fecha: 2021.11.25 12:32:31 -03'00'

**CHAPINO Germán Armando**  
Firmado digitalmente por CHAPINO Germán Armando  
Fecha: 2021.11.25 12:40:51 -03'00'

**MURISI Liliana Amelia**  
Firmado digitalmente por MURISI Liliana Amelia  
Fecha: 2021.11.25 12:50:34 -03'00'

**SANCHEZ Carlos Enrique**  
Firmado digitalmente por SANCHEZ Carlos Enrique  
Fecha: 2021.11.29 10:07:05 -03'00'

**DU PLESSIS Maria Laura**  
Firmado digitalmente por DU PLESSIS Maria Laura  
Fecha: 2021.11.25 13:07:43 -03'00'

**GALLIA Fernando Adrian**  
Firmado digitalmente por GALLIA Fernando Adrian  
Fecha: 2021.11.29 09:02:27 -03'00'

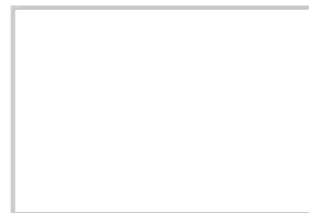



***Honorable Legislatura de la Provincia del Neuquén  
Bloque Diputadas y Diputados Movimiento Popular Neuquino***

**LA LEGISLATURA DE LA PROVINCIA DEL NEUQUÉN  
DECLARA:**

Artículo 1° De interés del Poder Legislativo la realización del evento “Pino Navideño, Dulce y Solidario”, a desarrollarse el próximo sábado 18 de diciembre en el parque Centenario Valentina Norte de Neuquén capital, a beneficio de comedores de la ciudad.

Artículo 2° Comuníquese al Poder Ejecutivo y a los organizadores del evento.





**Honorable Legislatura de la Provincia del Neuquén**  
**Bloque Diputadas y Diputados Movimiento Popular Neuquino**

**FUNDAMENTOS**

El presente proyecto tiene como finalidad destacar la labor altruista de un grupo de personas que, bajo el lema *“Prueba dar y veras que grande te sientes”*, se proponen colaborar con distintos comedores de la capital neuquina, en un mes donde el espíritu navideño nos invita a solidarizarnos y extender la mano a quienes más lo necesitan.

Así es como desde el año 2017, el evento *“Pino Navideño, Dulce y Solidario”* viene desarrollándose en nuestra capital, combinando *“en sus ramas”* diferentes recetas de pan dulce, elaborados en hornos pequeños, grandes, eléctricos y hasta de barro.

La iniciativa consiste en armar un gran pino navideño formado por unidades de pan dulce de 100 gr, que serán entregados al público a cambio de la donación de alimentos no perecederos, destinados a beneficiar a los comedores participantes.

Para lograr su objetivo, los organizadores se proponen contactar a diferentes comedores de la zona, en pos de colaborar con el trabajo social y comunitario que estas instituciones llevan a cabo diariamente. Así, los días previos a la jornada intentan concientizar y hacer eco de la valiosa labor de estos espacios, que brindan contención y asistencia alimentaria gratuita a personas en situación de vulnerabilidad social, a través de la ayuda desinteresada de numerosos voluntarios y voluntarias que día a día abrazan la causa.

La estructura del Pino Navideño Solidario tendrá varios niveles y tres frentes o caras, midiendo más de 2,5 metros de alto. Por otro lado, los pancitos dulces serán de 100 gr, los cuales serán horneados por los voluntarios/as participantes y diferentes panaderías de la ciudad. La meta es llegar a un total de 1000 unidades, teniendo en cuenta que a mayor cantidad de pan dulces, mayor será la cantidad de alimentos recolectados.

Por lo expuesto se invita a todos/as los y las dependientes de esta Casa a participar de este evento solidario, a desarrollarse en la pérgola del Parque Centenario Valentina Norte de 19 a 21 hs, el próximo sábado 18 de diciembre.

Finalmente y teniendo en cuenta el necesario acompañamiento que merece esta iniciativa, es que solicitamos a esta Honorable Cámara la sanción del presente proyecto de Declaración.

**Mail para la comunicación de la sanción:**

labdala@legnqn.gob.ar



Año: 2021



**DIPUTADOS**

**Iniciador:**

Mansilla Mariano(FT)

EXPTE. N°	762
PROYECTO N°	14858
CARÁCTER	Declaración

**EXTRACTO:**

Por el cual se expresa beneplácito ante la iniciativa del portal de noticias NOTICIASNQN.COM.AR de crear una web inclusiva, con el objeto de garantizar el acceso a la información a las personas con dificultades visuales y de lectura.

**Observaciones:**

29/11/2021 11:33:00 Fojas: 3

Cuerpos: Nro:0 - Fj. Inicio:1 Fj. Fin:-

-

**COMISIONES INTERVINIENTES:**

**SANCIÓN:**

BLOQUE FRENTE DE TODOS

NEUQUÉN, 26 de noviembre de 2021.-

**SEÑOR PRESIDENTE:**

Tenemos el agrado de dirigirnos a usted, y por su intermedio a los miembros de la Honorable Cámara, con el objeto de solicitarle tenga a bien considerar el tratamiento del siguiente proyecto de Declaración.

MANSILLA

GARODNIK

Mariano Víctorio

Firmado digitalmente por  
MANSILLA GARODNIK  
Mariano Víctorio  
Fecha: 2021.11.29  
23:31:49 +09'00'

LA LEGISLATURA DE LA PROVINCIA DEL NEUQUÉN  
DECLARA:

Artículo 1.- Su beneplácito por la iniciativa llevada adelante por el portal de noticias NOTICIASQN.COM.AR de convertir el mismo en una ***web inclusiva*** ofreciendo la posibilidad de que se lean a los usuarios las noticias allí publicadas, permitiendo de esta manera el acceso a la información y las noticias de nuestra región a las personas con dificultades visuales o con dificultades para la lectura por cualquier causa. Entendemos que este debe ser un ejemplo a seguir por todas las páginas web de noticias, información o contenidos de intereses general.

Artículo 2.- Comuníquese a los responsables del portal de noticias NOTICIASQN.COM.AR.-

### **FUNDAMENTOS**

A través de las páginas de internet actualmente se accede cotidianamente a noticias e informaciones de todo tipo, siendo uno de los métodos más utilizados.

Sin embargo, muchas personas no pueden acceder a esta forma de informarse, pues tiene problemas para poder leer las páginas web, ya sea por algún tipo de problema de visión o por dificultades en la lectura.

Por ello, resulta muy destacable y digno de reconocimiento la creación de una **web inclusiva** por parte del portal de noticias NOTIASNQN.COM.AR, que permite a todas las personas, con solo hacer clic en un botón de la página, acceder a un servicio que “lee” en voz alta las notas allí publicadas, de manera clara y perfectamente audible.

NoticiasNQN nació el 4 de enero de 2017 por iniciativa de periodistas y jóvenes profesionales de la región interesados en cubrir hechos noticiosos de la provincia de Neuquén, realizando periodismo con contenido multimedial y con actualizaciones constantes.

Durante los meses de pandemia la página tuvo un gran crecimiento de cantidad de lectores diarios y mensuales. Actualmente alcanza el millón 100 mil lectores

Tiene un canal de YouTube que en el primer año superó el millón de visualizaciones.

Además se le da importancia a la cobertura de eventos, inauguraciones y hechos noticiables de la región.

Priorizan también la sección de “deportes” dentro de la página actualizando diariamente los hechos noticiosos de los deportistas de la región.

La accesibilidad web fue uno de los objetivos planteados que se comenzó a incorporar y mejorar en los últimos meses, lo cual dio como resultado la iniciativa aquí destacada.

Esperamos que esta iniciativa sea replicada por los demás portales web de noticias y páginas web de información general, y que esta comunicación sirva para dar más publicidad a esta iniciativa integradora y a su replicación, entendiendo que el acceso libre de obstáculos a la información y las noticias es un pilar fundamental del sistema democrático y de la construcción de una sociedad cada día más justa e igualitaria.

Año: 2021



**DIPUTADOS**

EXPTE. N°	763
PROYECTO N°	14859
CARÁCTER	Comunicación

**Iniciador:**

Caparroz Maximiliano (MPN); Du Plessis María Laura(MPN); Abdala Lorena Vanesa(MPN); Chapino Germán Armando(MPN); Gaitán Ludmila (MPN); Murisi Liliana (MPN); Ortuño López José Natalio(MPN); Rivero Javier Alejandro(MPN); Villone María Fernanda (MPN); Peressini Andrés Arturo(SIEM); Sánchez Carlos(UPF - FR)

**EXTRACTO:**

Por el cual se solicita a la Dirección Nacional de Vialidad - Distrito Neuquén, informe sobre los requerimientos formulados por el municipio de Junín de los Andes, en relación a la traza de la Ruta nacional 40.

**Observaciones:**

29/11/2021 13:18:00 Fojas: 3

Cuerpos: Nro:0 - Fj. Inicio:1 Fj. Fin:-

-

**COMISIONES INTERVINIENTES:**

**SANCIÓN:**



**Honorable Legislatura de la Provincia del Neuquén  
Bloque Unión Popular Federal – Frente Renovador  
Diputado Provincial Carlos E. Sanchez**

Neuquén, 25 de Noviembre 2.021

Sr. PRESIDENTE:

Tengo el agrado de dirigirme a usted -y por su intermedio a la Honorable Legislatura- con el objeto de presentar para su tratamiento el presente proyecto de Comunicación, requiriendo a la Dirección Nacional de Vialidad – Distrito Neuquén, informe respecto a las gestiones realizadas con el objetivo de solucionar los requerimientos formulados por el Municipio de Junín de los Andes, respecto a la traza de la Ruta Nacional N° 40, en la localidad.

Sin otro particular, lo saludo a usted muy atentamente.

**VILLONE**  
Maria  
Fernanda  
Firmado digitalmente por VILLONE Maria Fernanda  
Fecha: 2021.11.26  
12:19:51 -03'00'

**SANCHEZ**  
Z Carlos  
Enrique  
Firmado digitalmente por SANCHEZ Carlos Enrique  
Fecha: 2021.11.25  
15:14:28 -03'00'

**PERESSINI**  
I Andrés  
Arturo  
Firmado digitalmente por PERESSINI Andrés Arturo  
Fecha: 2021.11.25  
15:02:00 -03'00'

**ORTUÑO**  
LOPEZ Jose  
Natalio  
Firmado digitalmente por ORTUÑO LOPEZ Jose Natalio  
Fecha: 2021.11.26  
12:39:27 -03'00'

**MURISI**  
Liliana  
Amelia  
Firmado digitalmente por MURISI Liliana Amelia  
Fecha: 2021.11.26 12:09:41  
-03'00'

**ABDALA**  
Lorena  
Vanesa  
Firmado digitalmente por ABDALA Lorena Vanesa  
Fecha: 2021.11.29  
11:19:54 -03'00'

**DU PLESSIS**  
Maria  
Laura  
Firmado digitalmente por DU PLESSIS Maria Laura  
Fecha: 2021.11.26  
12:49:07 -03'00'

**RIVERO**  
Javier  
Alejandro  
Firmado digitalmente por RIVERO Javier Alejandro  
Fecha: 2021.11.26  
11:34:43 -03'00'

**CAPARROZ**  
Maximiliano  
Jose  
Firmado digitalmente por CAPARROZ Maximiliano Jose  
Fecha: 2021.11.26  
11:01:25 -03'00'

**GAITAN**  
Ludmila  
Firmado digitalmente por GAITAN Ludmila  
Fecha: 2021.11.29  
09:40:27 -03'00'

**CHAPINO**  
Germán  
Armando  
Firmado digitalmente por CHAPINO Germán Armando  
Fecha: 2021.11.26  
13:08:49 -03'00'

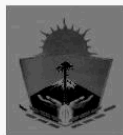

***Honorable Legislatura de la Provincia del Neuquén  
Bloque Unión Popular Federal – Frente Renovador  
Diputado Provincial Carlos E. Sanchez***

**LA LEGISLATURA DE LA PROVINCIA DEL NEUQUÉN**

**COMUNICA:**

**Artículo 1°:** Requerir a la Dirección Nacional de Vialidad – Distrito Neuquén, informe respecto a las gestiones realizadas a efectos de abordar los requerimientos formulados por el Municipio de Junín de los Andes, en relación a la traza de la Ruta Nacional N° 40, en la localidad, abarcando los siguientes aspectos:

1. Informe respecto a los requerimientos formulados por el Municipio de Junín de los Andes respecto a la traza urbana de la Ruta N° 40 en la Localidad.
2. Informe si mantuvieron reuniones con el Municipio de Junín de los Andes y los acuerdos arribados.
3. Informe respecto a la existencia de proyectos que contemplen la traza urbana en la localidad.
4. Informe los motivos por los cuales se impide al Municipio intervenir sobre la Ruta.
5. Informe los permisos solicitados por el Municipio a efectos de realizar trabajos sobre la Ruta o las colectoras, el tiempo de respuesta y los resultados.
6. Informe sobre la siniestralidad vial en dicha traza.

**Artículo 2°:** Notifíquese a la Dirección Nacional de Vialidad – Distrito Neuquén.



***Honorable Legislatura de la Provincia del Neuquén  
Bloque Unión Popular Federal – Frente Renovador  
Diputado Provincial Carlos E. Sanchez***

### **FUNDAMENTOS**

La Travesía urbana de la Ciudad de Junín de los Andes, se extiende desde el puente del Río Chimehuin y el Río Curruhue, atravesada por la Ruta Nacional N° 40, bajo jurisdicción de la Dirección Nacional de Vialidad, lo que genera múltiples inconvenientes con el Municipio, atento a que Vialidad no solo no realiza el mantenimiento de la traza sino que además impide que el este intervenga sobre la misma.

La realidad es que el casco urbano de la Ciudad, se ha extendido, encontrándose habitada en la totalidad de la travesía, en ambos lados de la ruta, provocando un importante tráfico sobre la misma, actuando como un boulevard urbano. En virtud de ello, las necesidades de la traza son muy distintas a las de una “ruta común”, la velocidad de los vehículos, sumado a la falta de rotondas, colectoras en condiciones, reductores de velocidad, accesos y egresos a los barrios y a la costanera son fuente de constantes accidentes.

Ninguna de las intervenciones realizadas por el Municipio ha sido aprobada por Vialidad Nacional, con el agravante que los permisos solicitados demoran años en concederse y en la actualidad se lo infracciona por los trabajos que realizan con el objetivo de dar respuesta a los requerimientos urgentes de los vecinos.

La Dirección Nacional de Vialidad, sostiene que la ruta y 35 metros de cada lado de la misma, se encuentran bajo su jurisdicción, impidiendo al municipio intervenir sobre la misma, es decir sin poder hacer una ciclo vía, extensión de redes de servicios, arbolados y los tan necesarios accesos y egresos a los barrios.

Resulta inentendible las razones por la cuales la Ciudad no puede contar con la infraestructura de San Martín de los Andes en su traza urbana, permitiendo al municipio intervenir sobre las misma.

En virtud de lo expuesto, solicito a mis pares el acompañamiento en el presente proyecto de Comunicación.



Año: 2021



**DIPUTADOS**

**Iniciador:**

Coggiola Carlos Alberto(PDC)

EXPTE. N°	764
PROYECTO N°	14860
CARÁCTER	Ley

**EXTRACTO:**

Por el cual se crea el Régimen de Promoción para la Creación de Micro y Pequeñas Empresas, con el objeto de fomentar la constitución y regularización de micro y pequeñas empresas (MyPE).

**Observaciones:**

30/11/2021 8:00:00 Fojas: 8

Cuerpos: Nro:0 - Fj. Inicio:1 Fj. Fin:-

-

**COMISIONES INTERVINIENTES:**

**SANCIÓN:**



*Año del 45 aniversario del Golpe de Estado Genocidio Cívico Militar,  
por Memoria, Verdad y Justicia*

Neuquén, 29 de noviembre de 2021.-

**Al Señor Presidente de la  
Honorable Legislatura Provincial  
Cr. Marcos Gabriel Koopmann Irizar  
SU DESPACHO**

Tenemos el agrado de dirigirnos a usted, y por su intermedio a los miembros de la Honorable Cámara, para solicitarles tengan a bien considerar el tratamiento del proyecto de ley adjunto, por el cual se crea el “Régimen de Promoción para la Creación de Micro y Pequeñas Empresas en la Provincia de Neuquén”.

Sin otro particular, hacemos propicia la oportunidad para saludarlo muy atentamente

**COGGIOLA  
Carlos Alberto**

Firmado digitalmente  
por COGGIOLA Carlos  
Alberto  
Fecha: 2021.11.29  
15:12:48 -03'00'



**Bloque Partido Demócrata Cristiano**



*Año del 45 aniversario del Golpe de Estado Genocida Cívico Militar,  
por Memoria, Verdad y Justicia*

LA LEGISLATURA DE LA PROVINCIA DEL NEUQUÉN  
SANCIONA CON FUERZA DE  
LEY:

Artículo 1.º Se crea el “Régimen de Promoción para la Creación de Micro y Pequeña Empresas en la Provincia de Neuquén” con el objeto de fomentar la constitución y regularización de micro y pequeñas empresas (MyPE), contribuyendo con el desarrollo socio-productivo provincial a través del incremento en la actividad productiva y la generación de empleo.

Artículo 2.º Pueden acceder a los beneficios otorgados por la presente Ley las personas físicas o jurídicas que desarrollen actividades industriales, comerciales o de servicios en el ámbito de la Provincia de Neuquén, que cumplan con los siguientes requisitos, en las formas y condiciones que determine la reglamentación:

- a) Inicien su actividad con posterioridad a la entrada en vigencia de la presente Ley o posean una antigüedad inferior a doce (12) meses contados a partir del inicio de sus actividades;
- b) Se encuentren inscriptas como contribuyentes locales en el Impuesto sobre los Ingresos Brutos;
- c) La facturación total anual —atribuibles a la totalidad de las actividades desarrolladas por el contribuyente, incluidas las que correspondan a las exentas o no gravadas— no deberá superar los montos máximos determinados por la Secretaría de la Pequeña y Mediana Empresa y los Emprendedores del Ministerio de Desarrollo Productivo de la Nación, vigentes al momento de la solicitud de inclusión en presente régimen.
- d) Cuenten con al menos un (1) empleado en relación de dependencia debidamente registrado, y
- e) Cumplan con la normativa vigente en materia de habilitaciones que correspondiesen según rubro productivo y localidad de emplazamiento de la empresa.

Las personas físicas o jurídicas que inicien su actividad con posterioridad a la entrada en vigencia de la presente Ley, pueden obviar el cumplimiento de la exigencia contenida en el inciso d) de este artículo durante los primeros seis (6) meses, contado a partir de la notificación del acto administrativo que otorgue el beneficio.

La Ley Impositiva podrá modificar anualmente los valores monetarios referidos en el presente artículo a propuesta del Poder Ejecutivo Provincial.

Artículo 3.º Las empresas beneficiarias pueden acceder en forma gratuita a capacitaciones en gestión de empresas y a asesoramiento profesional, que sean dictadas y/o patrocinadas por dependencias del Estado provincial

Artículo 4.º Las empresas beneficiarias estarán exentas del Impuesto sobre los Ingresos Brutos y del Impuesto Inmobiliario en los siguientes porcentajes:



Bloque Partido Demócrata Cristiano



*Año del 45 aniversario del Golpe de Estado Genocida Cívico Militar,  
por Memoria, Verdad y Justicia*

- a) Ciento por ciento (100%) durante el primer año contado a partir de la notificación del acto administrativo que otorgue el beneficio;
- b) Cincuenta por ciento (50%) durante el segundo año de permanencia en el régimen, y
- c) Treinta por ciento (30%) durante el tercer año de permanencia en el régimen.

Artículo 5.º En caso de que las empresas beneficiarias constituyan un proyecto de modernización o innovación en productos o procesos estarán exentas del Impuesto sobre los Ingresos Brutos y del Impuesto Inmobiliario en los siguientes porcentajes:

- a) Ciento por ciento (100%) durante el primer año contado a partir de la notificación del acto administrativo que otorgue el beneficio;
- b) Setenta y cinco por ciento (75%) durante el segundo año de permanencia en el régimen, y
- c) Cincuenta por ciento (50%) durante el tercer año de permanencia en el régimen.

Se consideran comprendidos en este rubro los proyectos que tiendan a la modernización o innovación en productos o procesos incorporando nuevos sistemas, equipos o tecnologías, como así también aquellos que involucren transferencia tecnológica con el objeto de tornarlos más competitivos y sustentables.

Artículo 6.º En caso de que las empresas beneficiarias constituyan un proyecto de protección del ambiente estarán exentas del Impuesto sobre los Ingresos Brutos y del Impuesto Inmobiliario, en los siguientes porcentajes:

- a) Ciento por ciento (100%) durante el primer año contado a partir de la notificación del acto administrativo que otorgue el beneficio;
- b) Setenta y cinco por ciento (75%) durante el segundo año de permanencia en el régimen, y
- c) Cincuenta por ciento (50%) durante el tercer año de permanencia en el régimen.

Se consideran comprendidos en este rubro los proyectos que tiendan a promover el tratamiento de efluentes, la implementación de tecnologías de procesos que generen un desarrollo productivo sustentable y la creación y generación de energías alternativas y sustentables.

Artículo 7.º En caso de que las empresas beneficiarias constituyan un proyecto de implementación de sistemas de gestión de calidad estarán exentas del Impuesto sobre los Ingresos Brutos y del Impuesto Inmobiliario en los siguientes porcentajes:

- a) Ciento por ciento (100%) durante el primer año contado a partir de la notificación del acto administrativo que otorgue el beneficio;



Bloque Partido Demócrata Cristiano





*Año del 45 aniversario del Golpe de Estado Genocida Cívico Militar.  
por Memoria, Verdad y Justicia*

- b) Setenta y cinco por ciento (75%) durante el segundo año de permanencia en el régimen, y
- c) Cincuenta por ciento (50%) durante el tercer año de permanencia en el régimen.

Se consideran comprendidos en este rubro los proyectos que promuevan la implementación o certificación de sistemas de gestión de calidad integrales, modernos y eficaces, basados en normativas internacionales que garanticen la calidad de productos y/o procesos.

Artículo 8.º En caso de que las empresas beneficiarias pertenezcan a sectores productivos de agroindustria y/o turismo estarán exentas del Impuesto sobre los Ingresos Brutos y del Impuesto Inmobiliario en los siguientes porcentajes:

- a) Ciento por ciento (100%) durante el primer año contado a partir de la notificación del acto administrativo que otorgue el beneficio;
- b) Setenta y cinco por ciento (75%) durante el segundo año de permanencia en el régimen, y
- c) Cincuenta por ciento (50%) durante el tercer año de permanencia en el régimen.

Artículo 9.º En caso de que las empresas beneficiarias se encuentren radicadas en los Departamentos de Picunches, Norquín, Minas, Loncopué Catán Lil, estarán exentas del Impuesto sobre los Ingresos Brutos y del Impuesto Inmobiliario en los siguientes porcentajes:

- a) Ciento por ciento (100%) durante el primer y segundo año contado a partir de la notificación del acto administrativo que otorgue el beneficio;
- b) Setenta y cinco por ciento (75%) durante el tercer año de permanencia en el régimen.-

Artículo 10.º Las exenciones se aplican, en cada caso particular, acreditando el cumplimiento de los requisitos previstos en la presente Ley, su reglamentación y en el Código Tributario Provincial.

La permanencia en el presente régimen requerirá la acreditación anual, ante la autoridad de aplicación de esta ley, del cumplimiento del requisito establecido en el artículo 2º, inciso c), quedando automáticamente excluido el contribuyente que exceda los límites de facturación anual vigentes al momento de requerir la renovación de su inscripción.

La exención referida al Impuesto sobre los Ingresos Brutos lo será solamente sobre los ingresos producidos por el desarrollo de la actividad promovida, mientras que las relacionadas con el Impuesto Inmobiliario lo serán exclusivamente sobre los inmuebles afectados a la actividad promovida.



Bloque Partido Demócrata Cristiano



*Año del 45 aniversario del Golpe de Estado Genocida Cívico Militar,  
por Memoria, Verdad y Justicia*

Artículo 11 Quedan excluidas del presente régimen las personas que tengan como actividad principal servicios financieros o inmobiliarios. A tal fin se entiende que la actividad se desarrolla como principal cuando no menos de la mitad de su facturación provenga del ejercicio de algunas de las actividades mencionadas.

Artículo 12 Pueden adherir a la presente Ley los municipios que pretendan fomentar la creación de nuevas empresas y generación de empleo en el ámbito local, eximiendo de tasas de licencia comercial y/o de patentes de rodados.-

Artículo 13 El Ministerio de Economía e Infraestructura o el organismo que en el futuro lo reemplace es la Autoridad de Aplicación de la presente Ley.

Artículo 14 Corresponde a la Autoridad de Aplicación:

- a) Promover la difusión del presente régimen;
- b) Fomentar y gestionar el pleno desarrollo y evolución de nuevas empresas en la Provincia, coordinando las acciones necesarias a tales fines con demás organismos públicos y con el sector privado;
- c) Desarrollar, coordinar e implementar la estrategia de atracción de beneficiarios al presente régimen
- d) Coordinar a través de la Dirección General de Rentas las actividades necesarias para dar efectivo cumplimiento a los términos de la presente Ley y de su reglamentación;
- e) Proponer al Poder Ejecutivo Provincial modificaciones de los valores referidos en el artículo 2º de esta Ley para su inclusión en el proyecto de Ley Impositiva Anual;
- f) Regular el procedimiento para el otorgamiento de los beneficios del presente régimen en forma conjunta con la Dirección General de Rentas;
- g) Coordinar con los municipios adherentes, las actividades necesarias para dar efectivo cumplimiento a los términos de la presente Ley y de su reglamentación;
- h) Disponer de los recursos presupuestarios asignados para lograr la concreción de los fines de la presente Ley.

Artículo 15 El incumplimiento de lo establecido en la presente Ley y su reglamentación, o en las leyes laborales vigentes –sin perjuicio de las sanciones establecidas en la legislación referida a cada caso—, dará lugar a la aplicación de las siguientes sanciones:

- a) Pérdida de los beneficios otorgados;
- b) Inhabilitación para volver a solicitar cualquier otro programa o beneficio promocional otorgado por el Gobierno de la Provincia de Neuquén, o
- c) Multas por un monto máximo equivalente al triple del monto total eximido.



Bloque Partido Demócrata Cristiano



*Año del 45 aniversario del Golpe de Estado Genocida Cívico Militar.  
por Memoria, Verdad y Justicia*

Artículo 16 El Régimen de Promoción para la Creación de Micro y Pequeñas Empresas en la Provincia de Neuquén tiene una vigencia de cinco (5) años a partir de la fecha de promulgación de la presente Ley, pudiendo ser prorrogado por idéntico plazo.

Artículo 17 El Poder Ejecutivo Provincial reglamentará la presente Ley dentro de los ciento veinte (120) días de su promulgación.

Artículo 18 Comuníquese al Poder Ejecutivo.



Bloque Partido Demócrata Cristiano



*Año del 45 aniversario del Golpe de Estado Genocidio Cívico Militar,  
por Memoria, Verdad y Justicia*

### FUNDAMENTOS

Es de público conocimiento la severa crisis económica que atraviesa el sector comercial, de servicios y las pequeñas y medianas empresas, como consecuencia de la pandemia de Covid-19.

La disminución del consumo causado por el aislamiento social obligatorio y las medidas adoptadas en el marco de la emergencia sanitaria, sumado a la difícil situación económica que atraviesa Argentina, han provocado una considerable merma en la capacidad de sostenimiento de la actividad económica del sector comercial e industrial.

Los registros publicados por las entidades que nuclean al sector, han dado cuenta de una gran cantidad de cierres de comercios y de pymes, y de un gran porcentaje de caída de la actividad, lo que ha producido a la vez, una gran pérdida de empleos.

En este marco, es necesaria la presencia del Estado en la generación de políticas públicas tendientes a la reactivación económica que, en el mediano y largo plazo, implicará mayores ingresos para el propio Estado.

Aun cuando la provincia del Neuquén no escapa a la severa crisis económica nacional, la anunciada reestructuración de la deuda pública en dólares, que implica merma en el pago de intereses y la prórroga de los vencimientos para periodos posteriores, el anuncio de un cierre de ejercicio 2021 con superávit, y la presentación del presupuesto 2022 que también prevé ingresos superiores a la previsión del gasto, le ha dado a las arcas públicas la posibilidad de disponer de fondos que, entendemos, deben ser aportados en parte, a apoyar al sector privado más castigado por la pandemia.

Ante esta situación y con el objetivo de coadyuvar a la creación e instalación de nuevas pequeñas y medianas empresas y/o de fortalecer a las ya existentes recientemente formadas; es que se dispone a través de este proyecto alivianar la presión tributaria sobre los afectados para que con esta reducción impositiva progresiva en los ingresos brutos, puedan instalarse, fortalecerse y sostenerse en el tiempo.-

En ese marco se propone que la creación de un Régimen de Promoción para la Creación de Micro y Pequeñas Empresas en la Provincia de Neuquén, con el objeto de fomentar la constitución y regularización de micro y pequeñas empresas (MyPE), siendo beneficiarias del programa las pymes que inicien su actividad con posterioridad a la entrada en vigencia de la Ley o posean una antigüedad inferior a doce (12) meses contados a partir del inicio de sus actividades.-



Bloque Partido Demócrata Cristiano





*Año del 45 aniversario del Golpe de Estado Genocida Cívico Militar,  
por Memoria, Verdad y Justicia*

El proyecto de ley dispone que estas empresas pueden acceder en forma gratuita a capacitaciones en gestión de empresas y a asesoramiento profesional, y ser beneficiarias de exenciones totales o parciales al impuesto de Ingresos Brutos e Impuesto Inmobiliario, según se trate de la actividad comercial y/o de su ubicación geográfica en la provincia.-

Además de las exenciones dispuestas para las nuevas pymes en general, expresamente se disponen regímenes especiales para empresas que constituyan a) proyectos de modernización o innovación en productos o procesos, b) proyectos de protección del ambiente, c) proyectos de implementación de sistemas de gestión de calidad, d) empresas que pertenezcan a sectores productivos de agroindustria y/o turismo.-

Especial régimen de fomento se prevé para las empresas que se encuentren radicadas o se radiquen en los Departamentos de Picunches, Norquín, Minas, Loncopué Catán Lil, en función de fortalecer el arraigo de su población.-

Esta iniciativa tiene también como objeto mejorar la competitividad del sector de las pymes mediante la implementación de una reducción de la carga tributaria, proponiendo un tratamiento impositivo diferencial a las empresas mencionadas precedentemente, teniendo en miras la importancia de dichos emprendimientos en la actividad económica de la provincia y en la generación de empleo privado.

Por lo expuesto, es que solicito la aprobación y el acompañamiento del presente proyecto de ley.



Bloque Partido Demócrata Cristiano

Año: 2021



**DIPUTADOS**

EXPTE. N°	765
PROYECTO N°	14861
CARÁCTER	Resolución

**Iniciador:**

Quiroga Ayelén (JPEC); Aquín Luis Ramón(JPEC); Esteves Leticia Inés(JPEC); Gass César Aníbal(JPEC)

**EXTRACTO:**

Por el cual se solicita al Poder Ejecutivo informe, a través de la Secretaría de Modernización de la Gestión Pública, sobre las acciones realizadas y los resultados obtenidos en cada uno de los ejes estratégicos que componen el Programa Conectividad.

**Observaciones:**

30/11/2021 8:00:00 Fojas: 3

Cuerpos: Nro:0 - Fj. Inicio:1 Fj. Fin:-

-

**COMISIONES INTERVINIENTES:**

**SANCIÓN:**



Honorable Legislatura de la Provincia del Neuquén  
Bloque de Diputados Juntos por el Cambio

Neuquén, 29 de Noviembre de 2021

**Señor Presidente**  
**HONORABLE LEGISLATURA DEL NEUQUÉN**  
**Cr. Marcos Gabriel Koopmann**  
**S \_\_\_\_\_ / \_\_\_\_\_ D**

De mi mayor consideración:

Tengo el agrado de dirigirme a Usted, y por su intermedio a los señores Diputados Provinciales que conforman los distintos bloques políticos de la Honorable Legislatura del Neuquén, a efectos de presentar para su tratamiento, el presente proyecto de Resolución.-

Quedando a la espera de una favorable resolución legislativa, saludo con mi más distinguida consideración.

**QUIROGA**  
**Maria**  
**Ayelen**  
Firmado digitalmente por QUIROGA Maria Ayelen  
Fecha: 2021.11.29 20:26:12 -03'00'

**AQUIN**  
**Luis**  
**Ramon**  
Digitally signed by AQUIN Luis Ramon  
Date: 2021.11.29 17:40:21 -03'00'

**ESTEVEZ**  
**Leticia**  
**Ines**  
Firmado digitalmente por ESTEVES Leticia Ines  
Fecha: 2021.11.29 15:09:49 -03'00'

**GASS**  
**Cesar**  
**Anibal**  
Firmado digitalmente por GASS Cesar Anibal  
Fecha: 2021.11.29 14:55:27 -03'00'

**LA LEGISLATURA DE LA PROVINCIA DEL NEUQUÉN  
EMITE LA SIGUIENTE  
RESOLUCION**

Artículo 1º Solicitar al Poder Ejecutivo que, a través de la Secretaria de Modernización de la Gestión Pública, informe en general sobre las acciones realizadas y los resultados obtenidos por cada uno de los ejes estratégicos que componen el Programa Conectividad, con el máximo de desagregación posible, según el siguiente detalle:

- a) Innovación y desarrollo;
- b) Inversión desagregada en cifras y porcentajes, detallando montos a destinar en las escuelas;
- c) Que tipo de conectividad se realiza en los establecimientos educativo;
- d) Obras e inversiones en escuelas del interior neuquino;
- e) Financiamiento;
- f) Cobertura e internet de banda ancha en escuelas del interior de la Provincia.

Asimismo, en particular, informe sobre la cantidad de establecimientos educativos que se ya han sido beneficiados por el Programa.

Artículo 2º Comuníquese al Poder Ejecutivo.-

### **Fundamentos**

La Secretaría de Modernización de la Gestión Pública dependiente del Ministerio de Gobierno, es el organismo rector en materia de empleo de tecnologías informáticas y de comunicaciones en el ámbito de la Administración Pública Provincial. Y a través de la Oficina Provincial de Tecnologías de la Información y la Comunicación, se trabaja en función de los siguientes objetivos: a) Impulsar y respaldar las actividades de desarrollo tecnológico, investigación y docencia de los organismos del Estado Provincial; b) diseñar estrategias en materia de Tecnologías de la Información y fomentar su implementación; c) Promover la formación de recursos humanos e impulsar las bases para la creación de políticas destinadas al uso de las Tecnologías de la Información y la Comunicación (TIC).

En esta Legislatura se han presentado varios proyectos en los cuales se reconoce el derecho a la conectividad e internet como una condición esencial y determinante de acceso a la educación y al conocimiento en todos los niveles y modalidades del sistema educativo provincial.

Para ello es fundamental que el Poder Ejecutivo provincial y el CPE, conforme el artículo 13 de la Ley 3230, disponga la asignación de partidas presupuestarias suficientes para garantizar el acceso equitativo a la conectividad y a los recursos tecnológicos adecuados para el desarrollo de los procesos de enseñanza y aprendizaje, promoviendo la alfabetización digital y facilitando el acceso a la información de las y los estudiantes y docentes de todos los niveles y modalidades del sistema educativo provincial.

En tiempos de pandemia, ha salido a la luz, una característica estructural en la provincia, cual es la incapacidad de la administración provincial de garantizar el derecho a la educación, como resultado de la falta de inversión en infraestructura, y en conectividad.

Sin perjuicio de que el Consejo Provincial de Educación debe garantizar el acceso a los medios tecnológicos requeridos para el desarrollo de las actividades académicas virtuales a aquellos/as *docentes, de todos los niveles y modalidades, que por motivos económicos o condicionantes geográficos se vean imposibilitados de acceder a internet* y no cuenten con dispositivos tecnológicos que les permitan desarrollar sus tareas a distancia en modalidad virtual.-

El presente proyecto tiene por objeto conocer cuales son las obras ejecutadas, cual es el plan de inversión para mejorar la conectividad en las escuelas del interior neuquino. Existe el denominado Programa Conectividad, pero se desconoce su alcance y finalmente cual es exactamente la participación de la OPTIC y NEUTICS SAPEM en la cobertura e internet de banda ancha, ambas dependientes de Coordinación Técnica de la Secretaría de Modernización.

La educación debe ser garantizada en forma presencial y virtual y es por ello que solicitamos el acompañamiento al presente proyecto.

**Año:** 2021



**DIPUTADOS**

EXPTE. N°	766
PROYECTO N°	14862
CARÁCTER	<i>Declaración</i>

**Iniciador:**

Jure Patricia Noemí(FIT); Blanco Tomás Andres(PTS-FIT)

**EXTRACTO:**

Por el cual se expresa repudio al ataque paraestatal perpetrado en la Lof Quemquemtrew, Cuesta del Ternero de la provincia de Río Negro, ocurrido el 21 de noviembre.

**Observaciones:**

30/11/2021 9:09:00 Fojas: 3

Cuerpos: Nro:0 - Fj. Inicio:1 Fj. Fin:-

-

**COMISIONES INTERVINIENTES:**

**SANCIÓN:**

**Legislatura de la Provincia del Neuquén**

Neuquén, 29 de noviembre de 2021.-

**Al Sr. Presidente  
Legislatura de Neuquén  
Marcos Koopmann  
SU DESPACHO**

Por medio de la presente, nos dirigimos a usted y por su intermedio a los miembros de la Cámara, a efectos de remitir el presente Proyecto de Declaración.

Sin otro particular, saludamos a usted muy atentamente.

**BLANCO**  
**O**  
**Tomas**  
**Andres**

Firmado  
digitalmente  
por BLANCO  
Tomas Andres  
Fecha:  
2021.11.29  
13:36:46 -03'00'

**JURE**  
**Patricia**  
**Noemí**

Firmado  
digitalmente  
por JURE  
Patricia Noemí  
Fecha:  
2021.11.30  
08:03:02 -03'00'

**LA LEGISLATURA DE LA PROVINCIA DEL NEUQUÉN**

**DECLARA:**

**Artículo 1º** Su repudio al ataque paraestatal perpetrado el pasado 21 de noviembre en la Lof Quemquemtrew en Cuesta del Ternero, Río Negro, que en medio de un operativo de militarización del Cuerpo de Operaciones Especiales y Rescate de la Policía de Río Negro terminó con la vida de Elías Garay e hirió gravemente a Gonzalo Cabrera.

**Artículo 2º** Su solidaridad con la Lof Quemquemtrew y la lucha del pueblo nación mapuche en defensa de sus derechos territoriales.

**Artículo 3º** Su acompañamiento al reclamo por parte de la Lof de una mesa de diálogo urgente.

**Artículo 4º** Su exigencia a los gobiernos de Río Negro y al Ministerio de Seguridad de la Nación de la inmediata desmilitarización del territorio.

**Artículo 5º** Su exigencia a los gobiernos provinciales y nacional de la aplicación efectiva de la Ley 26.160 de relevamiento territorial

**Artículo 6º** Comuníquese a la gobernadora de Río Negro, Arabela Carreras y al Ministro de Seguridad de la Nación.



## **FUNDAMENTOS**

El 21 de noviembre fue asesinado Elías Garay de un balazo en la cabeza Elías Garay, y herido de bala Gonzalo Cabrera. Ambos, integrantes de la Lof Quemquemtrew en Cuesta del Ternero, Río Negro.

El ataque perpetrado al menos por los empresarios Martín Cruz Feilberg y Diego Ravasio, socios de Rolando Rocco, están dados en un contexto de militarización del territorio por parte de la Policía de Río Negro, con el apoyo de la Gendarmería Nacional. Durante meses fue imposible acceder al territorio sin la autorización de las fuerzas de seguridad. La Policía impidió el paso de alimentos, elementos de higiene o abrigos hacia el territorio. Es imposible que el crimen se haya desarrollado sin la connivencia estatal.

El ataque a la Lof se da en el marco de una campaña racista contra el pueblo nación mapuche, impulsada por personajes como Patricia Bullrich, Arabela Carreras, Miguel Ángel Pichetto, Marcelo Bermúdez, Sergio Berni o el propio Aníbal Fernández, y por voceros de empresas de comunicación, como Jorge Lanata. Dicha campaña, con la difusión de denuncias falsas y operaciones políticas y judiciales, pretende estigmatizar y convertir en “enemigos de la patria” a las y los miembros del pueblo nación mapuche. La lucha del pueblo nación mapuche es en defensa y por la recuperación de territorios de los que fue despojado por el genocidio de los estados argentino y chileno y por los terratenientes, negocios forestales, turísticos, petroleros y mineros, entre otros.

Acusan de violento al pueblo nación mapuche, pero los muertos siempre los ponen los mapuches y quienes se solidarizan con ellos: ahí están los casos impunes de Rafael Nahuel y Santiago Maldonado.

La campaña racista se da a días del vencimiento de la ley de relevamiento territorial, 26.160, y tiene por objeto encubrir a los verdaderos usurpadores de la Patagonia, responsables de la degradación del suelo y el ambiente: los grandes terratenientes extranjeros y nacionales, como Benetton (con casi un millón de hectáreas), Lewis (quien se robó un lago entero), Menéndez, Pérez Companc, Sapag, Magnetto, entre otros. En el caso de Cuesta del Ternero, el empresario Rolando Rocco fue beneficiado con una concesión por 90 años y con subsidios por plantar pinos, responsables de acelerar los incendios forestales como el sufrido durante el verano de 2021.

Los discursos de odio generaron el terreno para la violencia estatal y paraestatal contra las comunidades del pueblo nación mapuche. Es por eso que solicitamos a las diputadas y diputados la aprobación del presente proyecto de declaración.

**Año:** 2021



**DIPUTADOS**

**Iniciador:**

Esteves Leticia Inés(JPEC)

EXPTE. N°	767
PROYECTO N°	14863
CARÁCTER	Resolución

**EXTRACTO:**

Por el cual se solicita al Poder Ejecutivo provincial remitir los pliegos de los candidatos a cubrir las vacantes de vocal y defensor general del Tribunal Superior de Justicia, en el marco de lo establecido en los artículos 236 y 239 de la Constitución Provincial.

**Observaciones:**

30/11/2021 9:20:00 Fojas: 6

Cuerpos: Nro:0 - Fj. Inicio:1 Fj. Fin:-

-

**COMISIONES INTERVINIENTES:**

**SANCIÓN:**



HONORABLE LEGISLATURA DEL NEUQUÉN  
BLOQUE JUNTOS POR EL CAMBIO

---

Neuquén, 30 de noviembre de 2021

**Al Presidente  
de la Honorable Legislatura  
de la Provincia del Neuquén  
Cr. Marcos Koopmann**

De mi mayor consideración:

Tengo el agrado de dirigirme a usted, y por su intermedio a la Honorable Legislatura del Neuquén con el objeto de solicitarle tenga a bien considerar el tratamiento del siguiente Proyecto de Resolución.

Sin otro particular, lo saluda muy cordialmente.

ESTEYES  
Leticia Ines

Firmado digitalmente por  
ESTEYES Leticia Ines  
Fecha: 2021.11.30  
08:59:32 -03'00'

Diputada Leticia Esteves  
JUNTOS POR EL CAMBIO

**LA LEGISLATURA DE LA PROVINCIA DEL NEUQUÉN**

**RESUELVE:**

Artículo 1.º Instar al Poder Ejecutivo provincial que cumpla con lo dispuesto por los artículos 236 y 239 de la Constitución Provincial y remita a esta Honorable Legislatura los pliegos de los candidatos a los fines de cubrir las vacantes de un vocal y un defensor general integrantes del Superior Tribunal de Justicia.

Artículo 2.º Comuníquese al Poder Ejecutivo provincial.

**Diputada Leticia Esteves**  
**JUNTOS POR EL CAMBIO**

### **FUNDAMENTOS**

La teoría clásica de la división de poderes fue elaborada, entre otros, por el filósofo francés del siglo XVIII Montesquieu. Según esta teoría, los poderes del estado son tres: ejecutivo, legislativo y judicial. A cada una de las ramas le está confiada un cúmulo competencial y el modelo republicano se apunta como un sistema interdependiente.

Cada uno de ellos tiene una competencia delimitada: el poder ejecutivo; administrar y gobernar, el poder legislativo; elaborar y aprobar las leyes, y el poder judicial: juzgar y hacer cumplir las órdenes de los jueces.

La independencia y la separación de los tres poderes del estado, suponen una garantía, para que no se produzcan abusos o injusticias por parte de los gobernantes.

Una de las garantías de independencia del poder judicial, es el proceso de nombramiento de sus integrantes, donde intervienen los otros dos poderes: el ejecutivo mediante su propuesta de candidatos; y el legislativo mediante su designación por mayorías agravadas. Este sistema genera un mecanismo de designación complejo, en el que intervienen dos departamentos del estado.

Ese es el sistema adoptado por la Constitución Nacional y consecuentemente, por la constitución de nuestra provincia, la cual en su artículo 239 dispone que:

*“El Tribunal Superior de Justicia estará formado por **cinco (5) vocales** y tendrá su correspondiente **fiscal y defensor** de Menores, Pobres, Incapaces y Ausentes” (...)*

*“Los miembros del Tribunal Superior de Justicia, su fiscal y defensor serán **designados por la Legislatura**, con el voto de los dos tercios (2/3) de los miembros presentes, en sesión pública, **a propuesta del Poder Ejecutivo**”.*

Diputada Leticia Esteves  
JUNTOS POR EL CAMBIO

Por su parte, para los supuestos de vacancia en alguno de dichos cargos, el artículo 236 indica:

*“Los vocales del Tribunal Superior de Justicia, su fiscal y defensor y demás jueces y funcionarios de los ministerios públicos, **deberán ser designados dentro de los sesenta (60) días de producida la vacancia del cargo**”.*

Cómo es de público conocimiento, el 1° de agosto de 2020 el Dr. Oscar Massei dejó su cargo como vocal del Superior Tribunal de Justicia con el fin de jubilarse. Asimismo, y a partir del 1° de noviembre del mismo año, el Dr. Ricardo Cancela, quien actuaba como Defensor General, también dejó su cargo por idénticas razones.

Se ha apuntado que “se vulnera la Constitución Nacional cuando se hace lo que ella prohíbe como cuando no se hace lo que ella manda”. (Germán J. Bidart Campos, “La Justicia Constitucional y la inconstitucionalidad por omisión”, en *El Derecho* 78-785, 1978, p. 785-789) En este caso, la omisión surge clara en cuanto el texto constitucional establece un mandato imperativo a través de la utilización del vocablo “deberán”, que denota sin margen de dudas alguna que el Poder Ejecutivo debe poner en marcha el mecanismo para cubrir las vacantes para que de ese modo el mandato constitucional quede satisfecho. Incumbe a esta Legislatura instar el cese de la omisión, como un presupuesto para evitar ahondar en una omisión propia.

Habiendo transcurrido más de un año de las renunciadas indicadas precedentemente, los plazos constitucionales se encuentran ampliamente vencidos, y el Superior Tribunal de Justicia funciona con una integración menguada y por lo tanto extraña a la prevista por la Constitución, con subrogancias que exceden los plazos de tolerancia habilitados por el texto supremo y sin resolver una situación de forma definitiva, a los fines de brindar el

**Diputada Leticia Esteves**  
**JUNTOS POR EL CAMBIO**

servicio de justicia, de conformidad con lo delineado por la Constitución Provincial.

En el sano equilibrio de poderes que sostiene al sistema republicano, es el poder ejecutivo quien debe proponer los candidatos para las vacancias y este poder legislativo quien debe designarlos. La morosidad en la ejercitación de un deber propio constituye un acto sujeto a escrutinio por parte del resto de los poderes del estado.

Atento al incumplimiento de la manda constitucional del Poder Ejecutivo, de elevar la propuesta a los fines de cubrir las referidas vacantes, corresponde instar su cumplimiento, con el exclusivo objeto de proteger el debido funcionamiento de las instituciones del sistema republicano de gobierno.

De cara a este último punto, que habilita a este departamento a requerir la puesta en marcha del sistema complejo de cobertura de las vacantes, la situación se vuelve más urgente ni bien se observa que se constata una hipótesis de lo que Víctor Bazán ha denominado “*prognosis errónea del legislador y deber de adecuación*” (Control de las omisiones inconstitucionales e inconventionales (1ra. ed.). Bogotá, Colombia: Fundación Konrad Adenauer, pág. 127), que indica que la reforma introducida al artículo 35 inc. “a” de la ley 1436 por parte de la ley 2239 se tornó inconstitucional cuando se fijó el número de miembros del Tribunal Superior en la reforma del año 2006, lo que implica un mandato imperativo tendiente a que el Tribunal Superior de Justicia funcione con los integrantes naturales designados conforme la constitución.

De tal suerte que, sin perjuicio del deber que asiste a cualquier legislador para instar las acciones jurisdiccionales que correspondan en procura del cese de la omisión en la ejercitación del deber constitucional, se considera pertinente agotar los mecanismos de diálogo inter-poderes entre aquellos que tienen constitucionalmente confiado el deber de emitir el acto complejo de designación.

**Diputada Leticia Esteves**  
**JUNTOS POR EL CAMBIO**

Por lo expuesto es que solicitamos a los señores diputados que me acompañen en el presente proyecto de resolución.

**Diputada Leticia Esteves**  
**JUNTOS POR EL CAMBIO**



Año: 2021



**DIPUTADOS**

**Iniciador:**

Muñoz José Raúl(PDC)

EXPTE. N°	768
PROYECTO N°	14864
CARÁCTER	Declaración

**EXTRACTO:**

Por el cual se establece de interés del Poder Legislativo la Clínica de Taekwondo, dictada por el campeón, en los XXX Juegos Olímpicos de Londres 2012, Sebastian Crismanich, a realizarse el 4 y 5 de diciembre en Añelo y en Centenario.

**Observaciones:**

30/11/2021 12:17:00 Fojas: 3

Cuerpos: Nro:0 - Fj. Inicio:1 Fj. Fin:-

-

**COMISIONES INTERVINIENTES:**

**SANCIÓN:**

Año del **45° aniversario** del golpe de Estado genocida cívico-militar por Memoria, Verdad y Justicia.



**NEUQUÉN, 14 de Noviembre de 2021**

Al señor presidente  
H. Legislatura Provincial  
**Cr. MARCOS KOOPMANN**  
S/D

Los abajo firmantes ponemos a su consideración  
y de los demás diputados y diputadas integrantes de esta H. Cámara el  
siguiente proyecto de Declaración:

**MUÑOZ**  
**Jose Raul**

Firmado  
digitalmente por  
MUÑOZ Jose Raul  
Fecha: 2021.11.30  
09:41:51 -03'00'

Año del **45° aniversario** del golpe de Estado genocida cívico-militar por Memoria, Verdad y Justicia.



LA LEGISLATURA DE LA PROVINCIA DEL NEUQUÉN

DECLARA:

**Artículo 1°** Declarar de interés provincial y deportivo la **CLINICA DE TAEKWONDO**, dictada por campeón olímpico de esta disciplina SEBASTIAN CRISMANICH, a llevarse a cabo el próximo día 4 y 5 de diciembre en las localidades de Añelo y Centenario respectivamente.

**Artículo 2°** Comuníquese al Poder Ejecutivo y a la Dirección Nacional de Vialidad.



## FUNDAMENTOS

La clínica deportiva, es una modalidad que, en los últimos años ha tenido un gran crecimiento en el deporte argentino, ya que implica la posibilidad de generar un intercambio de experiencias y vivencias entre personas interesada en adquirir conocimientos de una disciplina, y además fomenta el deporte y la salud.

Las clínicas dan la posibilidad a los interesados, de tomar contacto directo con grandes referentes deportivos, que no solo transmiten sus conocimientos, sino que además inspiran a nuevos deportistas a seguir sus sueños.

En particular, esta clínica tendrá el privilegio, de contar con ganador de la única medalla de oro para la argentina, en los XXX Juegos Olímpicos de Londres 2012, SEBASTIAN CRISMANICH, que le dará el marco necesario para que los neuquinos puedan vivir un momento único de aprendizaje y crecimiento personal.

En este sentido el programa previsto para este evento será:

- a) El día 04 de diciembre del 2021, la actividad marcial se realizará en las instalaciones del polideportivo municipal de esa localidad, en el horario comprendido de 9 a 12 hs.
- b) El día 05 de diciembre del año 2021, la actividad marcial se realizará en las instalaciones del Gimnasio Club Stabile, en el horario comprendido de 09 a 12 hs.

Cabe destacar que, el Taekwondo es una de las artes marciales tradicionales de Corea más sistemática y científica, que enseña no sólo las habilidades físicas, sino que muestra formas de realzar nuestro espíritu y nuestra vida a través del entrenamiento de nuestro cuerpo y mente.

Además, esta disciplina milenaria enseña la forma correcta de utilizar el Tae y el Kwon, que son los puños y pies, y ponerlos bajo control, es por eso que se lo conoce como una forma de calmar peleas y mantener la paz. El Taekwondo aporta a la formación de los chicos, tanto en el campo de los valores colectivos (integración en el grupo, compañerismo, respeto mutuo) como individuales (emulación, superación, esfuerzo), sumando a estas características internas, un desarrollo físico equilibrado en el que se ejercita todo el organismo.

Año: 2021



**DIPUTADOS**

**Iniciador:**

Muñoz José Raúl(PDC)

EXPTE. N°	768 Cde. 1
PROYECTO N°	14864
CARÁCTER	Declaración

**EXTRACTO:**

Solicita se modifique el artículo 2.º del proyecto 14864, en el cual corresponde comunicar al Poder Ejecutivo y al Ministerio de Deportes.

**Observaciones:**

30/11/2021 14:15:00 Fojas: 1

Cuerpos: Nro:1 - Fj. Inicio:1 Fj. Fin:-

-

**COMISIONES INTERVINIENTES:**

**SANCIÓN:**

Año del **45° aniversario** del golpe de Estado genocida cívico-militar por Memoria, Verdad y Justicia.



**Neuquén 30 de Noviembre de 2021.-**

Al  
Presidente  
Honorable Legislatura del Neuquén  
**Cr. Marcos Koopmann Irizar**  
Su despacho

Nota N° 096 JRM/PDC.

Ref: Modificación

Me dirijo a Usted con el propósito de solicitarle la modificación en el Exp. 768/2021 Proyecto de Declaración, dejando sin efecto la comunicación del artículo 2°.

Corresponde comunicar al Poder Ejecutivo y al Ministerio de Deportes de la provincia.

Sin otro particular hago propicia la oportunidad para saludarlo con atenta consideración.-

**MUÑOZ**  
**Jose Raul**

Firmado digitalmente por MUÑOZ Jose Raul  
Fecha: 2021.11.30 14:14:36 -03'00'

Año: 2021



**DIPUTADOS**

EXPTE. N°	769
PROYECTO N°	14865
CARÁCTER	<i>Declaración</i>

**Iniciador:**

Martínez María Soledad(FT); Mansilla Mariano(FT); Fernández Novoa Sergio(FT); Parrilli María Lorena(FT); Salaburu María Soledad(FT)

**EXTRACTO:**

Por el cual se establece de interés del Poder Legislativo el largometraje documental "Ella va de largo", con la dirección de la Lic. Florencia García Long y la producción de Ana Laura Bonet.

**Observaciones:**

30/11/2021 12:55:00 Fojas: 5

Cuerpos: Nro:0 - Fj. Inicio:1 Fj. Fin:-

-

**COMISIONES INTERVINIENTES:**

**SANCIÓN:**



Honorable Legislatura de la Provincia del Neuquén

NEUQUÉN, 24 de Noviembre del 2021.-

Honorable Legislatura de Neuquén

Al Señor Presidente

**Cr. Marcos Gabriel Koopmann Irizar**

Su Despacho

De Nuestra Mayor Consideración:

Tenemos el agrado de dirigirnos a usted —y por su intermedio a los miembros de la Honorable Cámara— a los efectos de solicitarle tenga a bien considerar el Tratamiento y la aprobación del presente proyecto de Declaración de Interés. -

Sin otro particular, saludamos a usted atentamente.

FERNANDEZ  
Z Eduardo  
Sergio  
Daniel  
FERNANDEZ  
Eduardo  
Sergio Daniel  
2021.11.29  
14:36:29  
-03'00'

PARRILLI  
Maria Lorena  
Firmado digitalmente por  
PARRILLI Maria Lorena  
Fecha: 2021.11.29  
14:29:45 -03'00'

SALABU  
RU María  
Soledad  
2021.11.30  
11:18:26  
-03'00'

MANSILLA  
GARODNIK  
Mariano  
Victorio  
Firmado digitalmente  
por MANSILLA  
GARODNIK Mariano  
Victorio  
Fecha: 2021.11.30  
20:15:51 +09'00'

MARTINEZ  
Maria  
Soledad  
Firmado digitalmente  
por MARTINEZ Maria  
Soledad  
Fecha: 2021.11.30  
11:25:19 -03'00'





*Honorable Legislatura de la Provincia del Neuquén*

**LA LEGISLATURA DE LA PROVINCIA DEL NEUQUÉN**

**DECLARA:**

**Artículo 1º** De interés del Poder Legislativo la realización del largometraje documental “ELLA VA DE LARGO” con la dirección de la Lic. Florencia García Long y producido por Ana Laura Bonet.

**Artículo 2º** Comuníquese a Florencia García Long y Ana Laura Bonet.



*Honorable Legislatura de la Provincia del Neuquén*

## **FUNDAMENTOS**

El presente proyecto tiene por fin declarar de interés cultural la realización del largometraje documental “ELLA VA DE LARGO” con la dirección de la Lic. Florencia García Long y producido por Ana Laura Bonet.

**"Ella va de largo" es un largometraje documental que aborda, a través de las historias de Karina y de Gabriela, dos hermanas gitanas que viven en la ciudad de Neuquén, los cambios y las permanencias que se están dando en una comunidad tradicionalista asentada en esa provincia.** Karina es la primera gitana abogada del continente y Gabriela, su hermana menor, estudia derecho en la universidad. Ambas luchan y han luchado por su derecho a elegir y aún así permanecer dentro de su pueblo, su comunidad. **Es un documental que habla sobre la identidad de la mujer en una cultura patriarcal.**

El largometraje documental registra una serie de diálogos que se producen entre una mujer criolla (la directora del documental) y su encuentro con las palabras, los sentires y los decires sobre sí mismas de un grupo de mujeres de tres generaciones de una comunidad gitana de la Patagonia Neuquina, que pertenecen a una misma familia, la familia Miguel. **Un universo fílmico, que explora el diálogo que ocurre entre las abuelas, las madres y las hijas, y que explorar cómo ocurre la transmisión y por dónde se cuelean las transgresiones, las rupturas.** Unas mujeres que evocan pasados, los propios, y los de la comunidad de la que forman parte, que entran en conflicto con la fantasía de otra vida posible, que las rodea, pero no les pertenece, aquella del mundo criollo. **¿Este documental se pregunta sobre cuál es el costo de ser parte y cuál es el costo de la ruptura?**

**Karina Miguel, la hija mayor de Carlos Miguel, hace mas 20 años se recibió de abogada, la primera abogada gitana del país. Un punto de quiebre, que resuena en otras inflexiones de una historia familiar y de una tribu.** Un punto de partida para explorar en ella, y en la generación de mujeres que la precede y la sucede, la distancia entre el ser y la comunidad de la que pertenecen, sobre la maleabilidad de la identidad, sobre las rupturas. Y me pregunto que los lleva contra viento y marea, a persistir, ¿a preservar y proteger a la comunidad?

Explorar la tribu y la traición a la tribu. A lo largo de esta película veremos una serie de encuentros de palabra con mujeres de distintas generaciones de una misma familia, que configuran el entramado familiar, en el que nos sumergiremos. Karina (45) y Gabriela (40) son dos de las cuatro hijas mujeres de Carlos y María. Karina se recibió de abogada y se insertó en el mundo laboral

payo, occidental. Gaby estudia derecho a distancia, mientras vive en casa de sus padres, Carlos y María, junto a su nuera Jazmín y Maxi, y sus hijos. Hace más de 20 años, mientras Karina viajaba con un bolso auestas camino a la universidad, para cambiar su ropa de largo a ropa criolla y sentarse en el aula magna en una clase multitudinaria, rodeada de jóvenes *“demasiado grandes para estar estudiando, para no tener su coche, su casa, su mujer y sus hijos”*, Gaby se subía a un auto de madrugada y se escapaba con un gitano para casarse a más de 1000 km de su casa, para unos años después escapar de ese matrimonio ayudada por Karina, volviendo a casa de sus padres con algunos sueños rotos. Jazmín, la nuera de Carlos, *“es”* la nuera. La nuera es una figura emblemática, por lo trascendente en la comunidad, lo sobre determinado. Ser nuera es una identidad que se superpone a la que uno trae. Se es nuera de alguien. Y ese alguien, que son los suegros, tienen una propiedad sobre esa nuera. Jazmín tenía 16 años cuando se conoció con Maxi por internet, el nieto/hijo adoptivo de Carlos y María, primer hijo de otra de las hijas de Carlos, que a los 4 años lo dejó en su casa paterna para que lo criaron sus abuelos. Jazmín se escapó de la ciudad portuaria donde vivía y eso obligó a las familias a arreglar el matrimonio y pagar la dote, el precio que se paga por las nueras. Desde ese momento jazmín se convirtió en la nuera de Carlos y María, es parte de la familia Miguel. Gabriela se debate sobre su pertenencia al mundo gitano, y sus ganas de salir al mundo criollo; Gabriela ansía conocer ese mundo que le es vedado, y con genuina curiosidad se interesa por la vida de la realizadora criolla del documental. Gaby dice encontrarse en una laguna, desorientada. Se pregunta hacia dónde ir, qué lado tomar. Piensa que a su edad ya debería tener una familia o una carrera.

**Las tías de Karina, Perla (70) e Isabel (68), hermanas mayores de Carlos, mujeres sufridas y de carácter fuerte, quienes fueran esposas adolescentes en matrimonios arreglados, hoy enviudadas y golpeadas en su historia, se abren a un encuentro profundo de palabra, donde a pesar de las críticas a su comunidad, defienden su identidad. Las nietas, las jovencitas, en diálogo coral, bajo la mirada atenta de las abuelas, las tías de Karina, hablan de su tiempo y sus deseos, de quienes son “los gitanos”, de lo que esperan de ellas. Karina, por su parte, convive con los dos mundos y sus reglas. Ella es gitana en el mundo criollo, y acriollada en el mundo gitano. Karina se casó con Darío con quien tuvo su único hijo. Darío, un mecánico criollo, ha buscado la aceptación de los gitanos desde el primer momento, pero a pesar de los años se sigue encontrando con ese precepto gitano que resuena en la memoria colectiva: *él gitano nace gitano y la mujer se hace. Ella va de largo es una indagación sobre la mirada que estas mujeres tienen sobre quienes son, sobre su pertenencia, sobre qué significa sentirse parte de una comunidad que resiste a los cambios, y que, aunque puede ahogar, también es un lugar que protege y que***

**salva. Una identidad que es las veces un reparo y una condena, donde las pequeñas o grandes rebeliones se cuelan por las fisuras.**

La directora, Florencia García Long, es Psicóloga (UBA) y Master en Psicología cognitiva (UAM). Durante el 2016 cursó algunas materias de la carrera de Cine. Se capacitó en cursos de Fotografía Documental, de autor y proyectos de ensayo. Participó de festivales y clínicas con este proyecto. Durante el 2016 guionó y dirigió un corto documental para una serie para la televisión pública. "Ella va de largo" es su primer largometraje documental. Y la productora, Ana Laura Bonet, quien se desempeñó como Secretaria de Cultura de la Ciudad de Neuquén, fue productora de las películas "Extraño de Santiago Loza" (2001); "La Quimera de los Heroes" de Daniel Rosenfeld. (2003) y Jefa de producción de "Hermanas" de Julia Solomonoff (2004), "Derecho de Familia" de Daniel Burman (2006) y "Orquesta Típica Fernandez Fierro" de Nicolás Entel (2006).

La Lic. Florencia García Long el 12 de octubre del 2016, fue premiada al mejor proyecto cinematográfico en desarrollo por su largometraje "*Ella va de largo*" por el Ministerio de Cultura de la Nación, a través del programa Fábrica de emprendedores, que entregó por primera vez el premio al mejor proyecto cinematográfico en desarrollo en el marco del LABEX –encuentro de formación y producción para primeras y segundas películas en desarrollo–, que se llevó adelante en ocasión de la 11º edición del Festival de Cine Latinoamericano de La Plata (FESAALP)

Por todo lo expuesto, solicito a esta Honorable Legislatura el tratamiento y sanción del presente Proyecto de Declaración. **Fdo.) MARIA LORENA PARRILLI . DIPUTADA PROVINCIAL.-**

Año: 2021



**DIPUTADOS**

EXPTE. N°	770
PROYECTO N°	14866
CARÁCTER	Declaración

**Iniciador:**

Martínez María Soledad(FT); Mansilla Mariano(FT); Fernández Novoa Sergio(FT); Parrilli María Lorena(FT)

**EXTRACTO:**

Por el cual se establece de interés del Poder Legislativo la muestra fotográfica de Yamil Regules inaugurada en el Museo Nacional de Bellas Artes, el 12 de noviembre de 2021.

**Observaciones:**

30/11/2021 12:57:00 Fojas: 4

Cuerpos: Nro:0 - Fj. Inicio:1 Fj. Fin:-

-

**COMISIONES INTERVINIENTES:**

**SANCIÓN:**



Honorable Legislatura de la Provincia del Neuquén

NEUQUÉN, 24 de Noviembre del 2021.-

Honorable Legislatura de Neuquén

Al Señor Presidente

**Cr. Marcos Gabriel Koopmann Irizar**

Su Despacho

De Nuestra Mayor Consideración:

Tenemos el agrado de dirigirnos a usted —y por su intermedio a los miembros de la Honorable Cámara— a los efectos de solicitarle tenga a bien considerar el Tratamiento y la aprobación del presente proyecto de Declaración de Interés. -

Sin otro particular, saludamos a usted atentamente.

FERNANDEZ  
Z Eduardo  
Sergio  
Daniel  
FERNANDEZ  
Eduardo  
Sergio Daniel  
2021.11.29  
14:40:08  
-03'00'

MARTINEZ  
Maria Soledad  
Firmado digitalmente  
por MARTINEZ Maria  
Soledad  
Fecha: 2021.11.30  
12:12:39 -03'00'

PARRILLI  
Maria Lorena  
Firmado digitalmente por  
PARRILLI Maria Lorena  
Fecha: 2021.11.29  
14:35:07 -03'00'

MANSILLA  
GARODNIK  
Mariano  
Victorio  
Firmado  
digitalmente por  
MANSILLA  
GARODNIK Mariano  
Victorio  
Fecha: 2021.11.30  
20:16:24 +09'00'



*Honorable Legislatura de la Provincia del Neuquén*

**LA LEGISLATURA DE LA PROVINCIA DEL NEUQUÉN**

**DECLARA:**

**Artículo 1º** De interés del Poder Legislativo la realización de la Muestra fotográfica del reportero gráfico Yamil Regules inaugurada el 12 de Noviembre del 2021 en el Museo Nacional de Bellas Artes de la ciudad de Neuquén.

**Artículo 2º** Comuníquese al Sr. Yamil Regules, al Poder Ejecutivo, al el Museo Nacional de Bellas Artes de la ciudad de Neuquén.



*Honorable Legislatura de la Provincia del Neuquén*

### **FUNDAMENTOS**

El presente proyecto tiene **por fin declarar de interés cultural la realización de la Muestra fotográfica del reportero gráfico Yamil Regules inaugurada el 12 de Noviembre del 2021 en el Museo Nacional de Bellas Artes de la ciudad de Neuquén, donde exponen los 20 años de su trabajo.**

Nilo Gustavo Regules, “Yamil”, de 49 años, se inició como fotógrafo en La Banda Sonido, una empresa creada con amigos, y en 2002 comenzó a colaborar con el diario Río Negro, donde despliega su labor actualmente. También colaboró con las revistas Caras y Gente, con las agencias de noticias Reuters y AP, y con revistas y organizaciones gremiales de la región.

**La muestra fotográfica podrá admirarse en el MNBA, Mitre y Santa Cruz, con entrada libre y gratuita de la ciudad de Neuquén.**

El periodista de RÍO NEGRO Guillermo Berto ha escrito estas palabras sobre la muestra, inspirado en esta fotografía, una de las imágenes de la muestra:



*«En el centro del cuadro hay un hombre cuyo rostro no podemos ver. Tirado boca abajo, se cubre la cabeza con las manos. De sus hombros cuelga el correa de una mochila. Tampoco podemos ver las escopetas que lo apuntan, pero sí vemos sus manos ensangrentadas, sus dedos deformados, aplastados por los impactos de las balas de goma policiales. El hombre del centro del cuadro aprieta entre sus manos un gorro que dice, en letras que alguna vez fueron blancas y ahora están sucias de polvo y sangre, Argentina. Hay un sol, entre la E y la N, sin rostro. Como el hombre*



*en el suelo. Como el policía que le disparó. La potente imagen fue tomada por Nilo Gustavo Regules, Yamil como lo conocemos todos y todas, el reportero gráfico que nos presenta esta muestra maravillosa de su trabajo de las últimas dos décadas en Neuquén para el diario Río Negro. Una foto, vaya novedad, siempre es más de lo que parece en una primera mirada. Capta un instante, un cuerpo, un verbo. Nos relata una historia fugaz, única e irrepetible que queda atrapada para siempre en una telaraña de píxeles donde, paradójicamente, vivirá condenada a repetirse para siempre. Y una foto es, por, sobre todo, la historia de la persona que la cámara atrapó. La búsqueda de ese momento fugaz e irrepetible se quedará para siempre con un pedazo del autor. Yamil lo sabe. Por eso desde hace más de 20 años recorre las calles de Neuquén para capturar momentos, y lo consigue y a veces pierde y vuelve a intentarlo porque ese clic vital y glorioso es esquivo, hay que seducirlo, hay que ganárselo. Por suerte para todos nosotros y nosotras, Yamil ha decidido hacer esta muestra con lo mejor de sus 20 años de historia. La suya, que es también la nuestra».*

Por todo lo expuesto, solicito a esta Honorable Legislatura el tratamiento y sanción del presente Proyecto de Declaración. **Fdo.) MARIA LORENA PARRILLI . DIPUTADA PROVINCIAL.-**

Año: 2021



**DIPUTADOS**

**Iniciador:**

Blanco Tomás Andres(PTS-FIT)

EXPTE. N°	771
PROYECTO N°	14867
CARÁCTER	Declaración

**EXTRACTO:**

Por el cual se establece de interés del Poder Legislativo la 41.<sup>a</sup> Marcha de la Resistencia, convocada por la Asociación Madres de Plaza de Mayo filial Neuquén y Alto Valle junto al Grupo por la Memoria y Compromiso con las Madres y los 30.000, a realizarse el 10 de diciembre en la ciudad de Neuquén.

**Observaciones:**

01/12/2021 8:34:00 Fojas: 3

Cuerpos: Nro:0 - Fj. Inicio:1 Fj. Fin:-

-

**COMISIONES INTERVINIENTES:**

**SANCIÓN:**

**Legislatura de la Provincia del Neuquén  
Bloque PTS-Frente de Izquierda y de los Trabajadores**

Neuquén, 30 de noviembre de 2021.-

**Al Sr. Presidente  
Legislatura de Neuquén  
Marcos Koopmann  
SU DESPACHO**

Por medio de la presente, nos dirigimos a usted y por su intermedio a los miembros de la Cámara, a efectos de remitir el presente Proyecto de Declaración.

Sin otro particular, saludamos a usted muy atentamente.

**BLANCO  
Tomas  
Andres**  
Firmado digitalmente por  
BLANCO Tomas  
Andres  
Fecha:  
2021.11.30  
14:05:27 -03'00'

**LA LEGISLATURA DE LA PROVINCIA DEL NEUQUÉN  
DECLARA:**

**Artículo 1º.** De interés del Poder Legislativo la 41ª Marcha de la Resistencia que se llevará adelante el próximo 10 de diciembre en la ciudad de Neuquén, convocada por la Asociación Madres de Plaza de Mayo filial Neuquén y Alto Valle junto al Grupo por la memoria y compromiso con las Madres y los 30.000, bajo la consigna “En la calle resistimos, con memoria y lucha. 30.000 presentes”.

**Artículo 2º.** Comuníquese a la Asociación Madres de Plaza de Mayo filial Neuquén y Alto Valle.

**FUNDAMENTOS**

Con la instauración de la dictadura cívico-militar genocida en 1976, nace en nuestro país al mismo tiempo la resistencia. En toda la región de América Latina, se llevó adelante el Plan Cóndor orquestado por el imperialismo con la finalidad de imponer un plan económico y destruir las bases sociales, de una creciente organización y combatividad de trabajadores y estudiantes.

Entre los mecanismos del plan criminal, la desaparición forzada fue central para aplicar el terror y dar un mensaje de no buscar, no salir, no reclamar.

Sin embargo, en nuestro país, ocurrió todo lo contrario. Fueron esas valientes mujeres, con el pañal-pañuelo y el nombre inscripto de hijos e hijas al principio y luego “aparición con vida” socializando la maternidad y reclamando por los 30 000 detenidos desaparecidos, quienes otorgaron una fuerza tan arrolladora, como es la lucha contra el olvido y la impunidad. Comenzaron a marchar y a resistir en las postrimetrías mismas, de la dictadura.

Las Marchas de la Resistencia en todo el país conmemoran esos hechos y reclaman la vigencia de los derechos humanos. Aquí, en Neuquén, con la convocatoria año a año de nuestras Madres de Plaza de Mayo, mujeres ejemplares, que se han mantenido independientes de todo gobierno.

Durante este tiempo de pandemia la marcha tomó otra forma, de encuentro virtual, pero sin abandonar el lugar que las vio nacer: las calles.

Este año, con presencia física, el reencuentro será el 10 de diciembre en el Monumento al General San Martín a partir de las 19.30 horas con todos y todas aquéllas que reclaman justicia por el ayer y el hoy; con la coherencia y la fuerza de estas Madres que jamás, han bajado sus brazos.

Por esto, es que solicitamos a los y las diputadas de esta Cámara, que acompañen esta declaración.

**Año:** 2021



**DIPUTADOS**

EXPTE. N°	772
PROYECTO N°	14868
CARÁCTER	Declaración

**Iniciador:**

Bonotti María Laura(SIEM); Peressini Andrés Arturo(SIEM)

**EXTRACTO:**

Por el cual se establece de interés del Poder Legislativo el VI Congreso Argentino de Fibrosis Quística, a realizarse del 6 al 8 de diciembre de 2021 bajo la modalidad virtual.

**Observaciones:**

01/12/2021 9:03:00 Fojas: 9

Cuerpos: Nro:0 - Fj. Inicio:1 Fj. Fin:-

Agregados: Nro:1 - Expte:P-56/2021 ;

-

**COMISIONES INTERVINIENTES:**

**SANCIÓN:**



Neuquén, 30 de noviembre de 2021

Señor Presidente

**Cr. Marcos Koopman**

Honorable Legislatura del Neuquén

S-----/-----D

De nuestra mayor consideración:

Tenemos el agrado de dirigirnos a usted, y por su intermedio a todos los integrantes de esta Honorable Legislatura, con el objeto de solicitarle tenga a bien considerar el tratamiento del proyecto de declaración adjunto, por el cual declara de interés del Poder Legislativo el VI Congreso Argentino de Fibrosis Quística, a realizarse los días 6, 7 y 8 de diciembre; en modalidad virtual.

Sin otro particular, hacemos propicia la oportunidad de saludar a usted muy atentamente.



**Honorable Legislatura de la Provincia de Neuquén**

**DECLARA:**

Artículo 1º: De interés del Poder Legislativo el VI Congreso Argentino de Fibrosis Quística, a realizarse los días 6, 7 y 8 de diciembre; en modalidad virtual.

Artículo 2º: Comuníquese al Poder Ejecutivo Provincial, al Ministerio de Salud de la Provincia y a la Asociación de Profesionales de la Fibrosis Quística.





### **FUNDAMENTOS:**

El VI Congreso Argentino de Fibrosis Quística es considerado el evento científico más importante del país relacionado a la patología.

Este año se realiza de manera virtual, los días 6,7 y 8 de diciembre de 2021. Es un encuentro federal, no solo de profesionales dedicados a la atención de los pacientes afectados, sino también un encuentro muy esperado por pacientes y familias ya que hay senderos de charlas exclusivos para ellos también, donde pueden interactuar con los especialistas en un ida y vuelta de preguntas y respuestas. Se convoca a todas las asociaciones de padres del país para que participen activamente siendo la inscripción y el acceso gratuito para pacientes y familiares.

Este año se contará con 18 invitados extranjeros que van a disertar en tópicos desde el recién nacido a la adultez y 157 disertantes nacionales, reunidos en 57 actividades, serán 3 días de mucho trabajo, aprendizaje y encuentro.

Cabe destacar, que la doctora Lina Abram que reside en nuestra provincia, es actualmente la jefa del servicio de neumonología infantil del Hospital Provincial, presidenta de la Asociación de Profesionales de la Fibrosis Quística y va a presidir este congreso, representando a nuestra provincia en todo el país.

La fibrosis quística (mucoviscidosis) es una enfermedad genética multiorgánica, que afecta al sistema respiratorio y digestivo.

Los pacientes que padecen esta patología presentan frecuentemente infección pulmonar crónica y dificultades nutricionales debido a su insuficiencia pancreática. Los síntomas más comunes son la dificultad para respirar, la mucosidad densa y viscosa, y las altas concentraciones de sal en el sudor.

La fibrosis quística provoca una discapacidad visceral permanente que daña y limita la función de algunos órganos internos, principalmente páncreas, pulmón, hígado e intestinos, y que es padecida desde su nacimiento por quienes la sufren.

Se sabe que el 85% de las personas fibroquísticas presentan insuficiencia pancreática que conlleva a que los pacientes deban recibir un tratamiento continuo y de por vida, supliendo esa deficiencia con una dieta hipercalórica y la administración de enzimas pancreáticas y vitaminas liposolubles especialmente formuladas para ellos, sin lo cual se desnutren y ponen en riesgo su vida, ya que está demostrado que el deterioro de la función respiratoria se relaciona directamente con el deterioro del estado nutricional. La afectación del páncreas comienza desde la vida fetal entre las 28 y 32 semanas de gestación.



Asimismo, numerosos estudios confirman que la función respiratoria se ve comprometida desde el nacimiento (aun en pacientes asintomáticos diagnosticados por pesquisa neonatal), hecho que revela la importancia de la intervención terapéutica precoz a fin de evitar el deterioro de la función respiratoria, que, invariablemente aparece con el tiempo y es la responsable de la causa más frecuente de muerte en pacientes con fibrosis quística.

La expectativa de vida de los pacientes con fibrosis quística se ha incrementado notablemente en los últimos años gracias a los avances en los tratamientos, sin embargo, continúa siendo una enfermedad con elevado mal pronóstico, ya que al día de hoy es letal.

En los países más desarrollados, la tasa de supervivencia media podría alcanzar los 40 años si el paciente ha nacido en la última década, mientras que en el resto de los casos es de 30 años, siempre que esta patología se controle con eficacia.

Según estadísticas de la Organización Mundial de la Salud (OMS), la fibrosis quística afecta a 1 de cada 2500 nacidos vivos. En Argentina alrededor de 400 niños nacen por año con fibrosis quística, pero no existen estadísticas oficiales en la materia, estimándose que esta enfermedad afecta a más de 8000 personas en nuestro país, pudiendo ser muchas más las que la padecen dado que no todos los casos son detectados.

Como se expresará, el deterioro pulmonar es la causa más común de muerte, sin embargo, desde 1985, una opción terapéutica considerada viable para estos pacientes, es el trasplante de pulmón. Según datos del Instituto Nacional Central Único Coordinador de Ablación e Implante (INCUCAI) el 16% de las personas en lista de espera de trasplante pulmonar padece fibrosis quística.

A pesar de ser una opción el trasplante pulmonar, la comunidad médica y científica en la materia, a nivel mundial, acuerdan que se deben hacer todos los esfuerzos posibles para prevenir y retrasar el deterioro progresivo de la función pulmonar a fin de evitar el trasplante, en especial considerando que no existen garantías de éxito con esta intervención.

En síntesis, a fin de no llegar a estos casos extremos, son dos las claves para mitigar el impacto de la enfermedad en la calidad de vida de los pacientes: el diagnóstico precoz y el acceso universal al tratamiento médico completo.

Respecto de la primera de las claves, en nuestro país, por Ley 23.413/86 modificada por Ley 24.438/95 y Ley 26.279/07 es obligatoria la pesquisa neonatal para confirmar o descartar la enfermedad en los recién nacidos.

El tratamiento, como se expresará, es la segunda de las claves, cuyo objetivo es disminuir las complicaciones de esta enfermedad genética y lograr estabilidad clínica.



Las personas que viven con fibrosis quística saben que el tratamiento es una rutina indispensable para estar bien. Los pacientes necesitan nebulizarse varias veces por día, deben realizar sesiones diarias de kinesiología, por lo general de forma domiciliaria, para mejorar su capacidad respiratoria, además de ingerir enzimas pancreáticas, vitaminas, minerales y otros micronutrientes, cada vez que comen, para estimular su capacidad digestiva.

Como se advertirá el tratamiento de la fibrosis quística es continuo y complejo, debiendo dedicarle varias horas del día. Incluye antibióticos (orales, inyectables y nebulizables, fisioterapia, ejercicios físicos y un apoyo nutricional apropiado).

Los pacientes deben ser tratados en un centro adecuado de referencia donde exista un equipo multidisciplinario para el correcto abordaje de la patología.

Tal como se mencionará anteriormente, hasta el momento no hay cura para la enfermedad, sin embargo, la accesibilidad y adherencia al tratamiento cobran real dimensión a la hora de aumentar la sobrevivencia de los pacientes.

Cabe destacar que, a nivel Nacional el 11 de agosto del corriente año el Poder Ejecutivo promulgó la ley de fibrosis quística por decreto 662/2020 publicado en el Boletín Oficial.

El proyecto de Ley de Fibrosis Quística a nivel Nacional, fue ingresado a la Cámara de Diputados de la Nación Argentina el día 14 de marzo del 2018, presentado por los diputados del bloque político de la UCR, bajo expediente 0866-D-2018. En su tratamiento dentro de la Cámara de Diputados, paso por las comisiones de Acción Social y Salud Publica, Discapacidad y Presupuesto y Hacienda. Siendo aprobado el día 20 de noviembre del 2019 por unanimidad por 178 Diputados, dando media Sanción a la Ley actual. El expediente ampara a los niños, jóvenes y adultos con Fibrosis Quística en la Argentina, buscando un instrumento legal que garantice sus derechos.

Como lo menciona el Expediente 0866-D-2018 se busca “Declarar de interés Nacional la lucha contra la enfermedad de Fibrosis Quística de páncreas o mucoviscidosis”, entendiéndose por tal a la detección e investigación de sus agentes causales, el diagnóstico, tratamiento, su prevención, asistencia y rehabilitación, incluyendo la de sus patologías derivadas, como así también la educación de la población respecto de la misma.

Luego de la aprobación en la Cámara de Diputados de la Nación Argentina, ingresa automáticamente al Senado de la Nación bajo expediente 0098-CD-2019 En su tratamiento dentro del Senado, paso por las comisiones de Salud, Trabajo y Previsión Social y Presupuesto y Hacienda. Siendo aprobado el día 23 de julio del 2020, dando Sanción a la Ley Nacional 27552.





Paralelamente, en Tierra del Fuego ingresó un proyecto de Ley provincial de Fibrosis Quística donde familiares y pacientes esperan su pronta aprobación, ya que requieren tener una cobertura total de medicación y tratamientos, porque sin medicación la enfermedad puede ser mortal.

En nuestra provincia se encontraba vigente la Ley N° 3226 que establece un régimen legal de protección para las personas con Fibrosis Quística de Páncreas o Mucoviscidosis. Según médicos y abogados especialistas, esta ley es un ejemplo a nivel nacional y un hito importante en la historia del tratamiento contra la Fibrosis Quística de Páncreas o Mucoviscidosis, quedando aristas sin cubrir por la misma; debido a esto, este proyecto de ley tiene la intención de actualizar dicha ley, cubriendo las aristas que la ley actual no alcanza a contemplar, para seguir siendo el ejemplo que los Neuquinos deseamos mostrar nivel Nacional desde el marco normativo y de acompañamiento a nuestra sociedad. Desde nuestro bloque se presentó un Proyecto de Ley en septiembre del año 2020, el cual en su artículo 1° adhiere a la Ley nacional N° 27.552 de creación de un amplio sistema de detección, tratamiento, cobertura y protección integral para las personas con Fibrosis Quística de Páncreas o Mucoviscidosis el cual fue levantado y tratado en las comisiones correspondiente; y en su artículo 2° declara de interés provincial la lucha contra la fibrosis quística del páncreas o mucoviscidosis y, a los fines de la presente Ley, crease el «Programa de atención integral para la persona que padece fibrosis quística del páncreas o mucoviscidosis». En los subsiguientes artículos establece obligaciones y beneficios a los distintos actores involucrados en relación a esta enfermedad y deroga la Ley 3226. El proyecto fue aprobado en la cámara el 22 de octubre del 2020 como Ley 3259 y promulgado por decreto 1302 y publicado en el boletín oficial 3834.

Según el Registro Nacional de Fibrosis Quística (RENAFQ) en el país nacen aproximadamente entre 80 y 100 niños por año con diagnóstico de FQ, de los que el 40% están bajo cobertura de salud del sector público.

Desde nuestro bloque político, destacamos el cumplimiento a la deuda social que los distintos actores poseían con las personas diagnosticadas con FQ, principalmente los estados Nacionales y Provinciales. Resaltando que en la actualidad existen terapias modernas, pero el acceso a estas terapias de última generación que por primera vez cambian la historia de esta enfermedad es otro punto central. En el mundo hay avances notables, pero en la Argentina solo se puede llegar a ellos mediante recursos de amparo sumamente engorrosos con enorme costo emocional para los pacientes y las familias.

Al final de estos fundamentos, anexamos las autoridades del VI Congreso Argentino de Fibrosis Quística y los expositores extranjeros que se presentaron.



Por todo lo expuesto es que pedimos el acompañamiento de todos los Diputados de esta Honorable Legislatura de la Provincia del Neuquén, al presente proyecto de declaración.

<p><b>VI CONGRESO ARGENTINO DE FIBROSIS QUISTICA</b> <b>COMITÉS DE ORGANIZACIÓN GENERAL Y PLANIFICACION CIENTIFICA</b></p>
--

**PRESIDENTA**

Dra Abram Lina

**VICEPRESIDENTA**

Dra Bujedo Elizabeth

**SECRETARIA GENERAL**

Dra Martinchuk Migliazza Gisela

**SECRETARIA CIENTIFICA**

Dra Lubovich Silvina

**PRO - SECRETARIA CIENTIFICA**

Dra D'Alessandro Virginia

**COMITÉ CIENTIFICO**

Dr. Colombres Gonzalo

Bioq. Gravina Pablo

Dra. Martinez Sonia

Dra. Pereyro Silvia

Dra. Pochettino Sandra

Dr. Rizzo Oscar

**COMITÉ ASESOR**

Dr. Meneghetti, Fernando

Dr. Renteria Fernando

Dr. Vila Fernando

**COORDINADORES CIENTIFICOS DE SECCIONES**

Dra Alais Eugenia

Bioq. Canepa Patricia

Bioq. Benetti Silvana

Dra Cosentino Sandra

Lic. D'Ágostino Graciana

Dra Fernandez Adriana

Dra Lande Hilda

Dr. Parra Luis

Dra Pereyro Betiana



Lic. Plubatsch Paula  
Dra Wagener Marta  
Dra Zaragoza Silvina

**COMITÉ DE HONOR**  
**Ex Presidentes Congresos Argentinos**

Dr. Segal Edgardo  
Dr. Piñeiro Ricardo  
Dr. Castaños Claudio  
Dra. Michelini Alicia  
Dr. Renteria Fernando

<b>EXPERTOS EXTRANJEROS INVITADOS</b>
---------------------------------------

**Prof. Fernando Álvarez MD** Division of Gastroenterology, Hepatology and Nutrition, CHU Sainte-Justine, University of Montreal, Canadá

**Prof. Francesco Blasi MD** Professor of Respiratory Medicine at the Department of Respiratory Medicine and Transplantation., Milan, Italy

**Prof. Brenda Button** Respiratory Physiotherapy, Medicine Alfred Hospital, Australia

**Pierluigi Ciet MD** Pediatric and thoracic radiologist. Erasmus MC. Holanda

**Prof. Malena Cohen Cymberknoh MD** Pediatric Pulmonologist at Hadassah-Hebrew University Medical Center - Israel

**Gardner Silvia MD** Pediatric Pulmonologist –Hospital Val D’Hebron ,Barcelona,España

**Prof. Andrea Gramegna MD** Assistant Professor in Respiratory Disease Department of Pathophysiology and Transplantation University of Milano. Italy

**Andrea Granados MD** Assistant Professor. Department of Pediatrics. Division of Pediatric Endocrinology and Diabetes. Washington University School of Medicine. USA

**Prof. Héctor Gutiérrez MD** Pediatric Pulmonology Fellowship Program Director, Cystic Fibrosis Care Center. Alabama . USA

**Carmen Ribes Koninckx MD** Jefa de la sección de Gastroenterología Pediátrica del Hospital La Fe de València - España

**Prof. Jochen G. Mainz MD** Pediatric Pulmonology, Allergology. Brandenburg Medical School University · Cystic Fibrosis Center. Alemania

**Prof. Carlos Milla MD** Pediatric Pulmonary and Cystic Fibrosis Clinical - Children Hospital Stanford. USA

**Prof. Antoniette Moran MD** Pediatric Endocrinology and Diabetes. University Of Minnesota. USA

**Prof. Barry Plant MD** Clinical Lead for Respiratory Medicine and the Director of the Adult CF Centre at Cork University Hospital University, College Cork, Ireland.



**Cayetano Pleguezuelos Manzano** *Hans Clevers Lab. Hubrecht Institute. Utrecht. Netherlands.*

**María Cecilia Rodríguez Hortal** *Funcional Area Occupational therapy an Physiotherapy. Cystic Fibrosis Center at Karolinska University Hospital in Stockholm, Sweden*

**Prof. Kevin Southen MD** *Professor University of Liverpool and Alder Hey Children's Hospital . UK*

**Prof. Felix Ratjen MD** *Division Chief of Paediatric Respiratory Medicine at The Hospital for Sick Children and Professor of Paediatrics at the University of Toronto. Canadá*

**Saioa Vicente MD** *Gastroenteróloga –Hospital Ramón y Cajal – Madrid. España*

**Mail para la comunicación de la sanción:**

[mbonotti@legnqn.gob.ar](mailto:mbonotti@legnqn.gob.ar)

[aperessini@legnqn.gob.ar](mailto:aperessini@legnqn.gob.ar)

  
**LEGISLATURA**  
PROVINCIA DEL NEUQUÉN  
-MARIA LAURA BONOTTI  
DIPUTADO BONOTTI MARIA LAURA  
1/12/2021 08:54:13

  
**LEGISLATURA**  
PROVINCIA DEL NEUQUÉN  
-ANDRES ARTURO PERESSINI  
DIPUTADO PERESSINI ANDRES  
ARTURO  
1/12/2021 08:55:27

Año: 2021



**DIPUTADOS**

EXPTE. N°	772 Cde. 1
PROYECTO N°	14868
CARÁCTER	Declaración

**Iniciador:**

Caparroz Maximiliano (MPN); Du Plessis María Laura(MPN); Abdala Lorena Vanesa(MPN); Chapino Germán Armando(MPN); Murisi Liliana (MPN); Ortuño López José Natalio(MPN); Rivero Javier Alejandro(MPN); Villone María Fernanda (MPN); Bonotti María Laura(SIEM); Peressini Andrés Arturo(SIEM)

**EXTRACTO:**

Informa la participación en la autoría del proyecto de los diputados Chapino, Ortuño López, Rivero y Caparroz y de las diputadas Du Plessis, Villone, Murisi y Abdala.

**Observaciones:**

01/12/2021 14:14:00 Fojas: 1

Cuerpos: Nro:1 - Fj. Inicio:1 Fj. Fin:-

-

**COMISIONES INTERVINIENTES:**

**SANCIÓN:**





Neuquén, 01 de diciembre de 2021

Señor Presidente

**Cr. Marcos Koopmann**

Honorable Legislatura del Neuquén

S-----/-----D

De nuestra mayor consideración:

Tengo el agrado de dirigirme a usted a fin de indicarle que en Proyecto de Declaración presentado por nuestro bloque, vía mail con hora 09.03; y por pedido de los diputados Maximiliano Caparroz y Javier Rivero, corresponde agregar las firmas de los nueve diputados del bloque del MPN como autores de ser posible.

Sin otro particular, hacemos propicia la oportunidad de saludar a usted muy atentamente.

  
-MARIA LAURA DU PLESSIS  
DIPUTADO DU PLESSIS MARIA  
LAURA  
1/12/2021 10:59:21

  
-MARIA FERNANDA VILLONE  
DIPUTADO VILLONE MARIA  
FERNANDA  
1/12/2021 12:08:30

  
-GERMAN ARMANDO CHAPINO  
DIPUTADO CHAPINO GERMAN  
ARMANDO  
1/12/2021 11:30:10

  
-JOSE NATALIO ORTUÑO LOPEZ  
DIPUTADO ORTUÑO LOPEZ JOSE  
NATALIO  
1/12/2021 12:28:01

  
-LILIANA AMELIA MURISI  
DIPUTADO MURISI LILIANA AMELIA  
1/12/2021 11:26:04

  
-LORENA VANESA ABDALA  
DIPUTADO ABDALA LORENA  
VANESA  
1/12/2021 13:25:44

  
-MARIA LAURA BONOTTI  
DIPUTADO BONOTTI MARIA LAURA  
1/12/2021 09:46:28

  
-ANDRES ARTURO PERESSINI  
DIPUTADO PERESSINI ANDRES  
ARTURO  
1/12/2021 09:47:15

  
-MAXIMILIANO JOSE CAPARROZ  
DIPUTADO CAPARROZ  
MAXIMILIANO JOSE  
1/12/2021 10:49:00

  
-JAVIER ALEJANDRO RIVERO  
DIPUTADO RIVERO JAVIER  
ALEJANDRO  
1/12/2021 13:25:01

Año: 2021



**DIPUTADOS**

EXPTE. N°	773
PROYECTO N°	14869
CARÁCTER	Resolución

**Iniciador:**

Quiroga Ayelén (JPEC); Aquín Luis Ramón(JPEC); Esteves Leticia Inés(JPEC); Martínez María Soledad(FT); Gutiérrez María Ayelén (FT); Parrilli María Lorena(FT); Montecinos Karina(CC-ARI)

**EXTRACTO:**

Por el cual se solicita al Poder Ejecutivo provincial informar sobre las vacantes para el ciclo lectivo 2022, en los establecimientos educativos de Rincón de los Sauces.

**Observaciones:**

01/12/2021 11:27:00 Fojas: 4

Cuerpos: Nro:0 - Fj. Inicio:1 Fj. Fin:-

-

**COMISIONES INTERVINIENTES:**

**SANCIÓN:**



**HONORABLE LEGISLATURA DEL NEUQUÉN**  
**BLOQUE JUNTOS POR EL CAMBIO**

Neuquén, 30 de noviembre de 2021

**Al Presidente**  
**de la Honorable Legislatura**  
**de la Provincia del Neuquén**  
**Cr. Marcos Koopmann**

De nuestra mayor consideración:

Nos dirigimos a usted, y por su intermedio a la Honorable Legislatura del Neuquén, con el objeto de solicitarle tenga a bien considerar el tratamiento del siguiente proyecto de Resolución.

Sin otro particular, lo saludamos muy cordialmente.

**QUIROGA**  
**A Maria**  
**Ayelen**  
Firmado digitalmente por QUIROGA Maria Ayelen  
Fecha: 2021.11.30 13:54:37 -03'00'

**AQUINO**  
**Luis**  
**Ramon**  
Firmado digitalmente por AQUINO Luis Ramon  
Fecha: 2021.11.30 14:49:36 -03'00'

**ESTEVEZ**  
**Leticia**  
**Ines**  
Firmado digitalmente por ESTEVEZ Leticia Ines  
Fecha: 2021.11.30 13:18:04 -03'00'

**MARTINEZ**  
**Maria**  
**Soledad**  
Firmado digitalmente por MARTINEZ Maria Soledad  
Fecha: 2021.11.30 21:45:29 -03'00'

**PARRILLI**  
**Maria Lorena**  
Firmado digitalmente por PARRILLI Maria Lorena  
Fecha: 2021.11.30 15:28:10 -03'00'

**Ayelén**  
**Gutierrez**  
**rez**  
Firmado digitalmente por Ayelén Gutierrez  
Fecha: 2021.11.30 15:01:48 -03'00'

**MONTECINOS**  
**VINES Karina**  
**Andrea**  
Firmado digitalmente por MONTECINOS VINES Karina Andrea  
Fecha: 2021.12.01 10:03:50 -03'00'

**Diputada Leticia Estevez**  
**JUNTOS POR EL CAMBIO**

**LA LEGISLATURA DE LA PROVINCIA DEL NEUQUÉN**

**RESUELVE:**

Artículo 1º Requerir al Poder Ejecutivo provincial informe sobre los siguientes puntos relativos a las vacantes para el ciclo lectivo 2022 en los establecimientos educativos de la ciudad de Rincón de los Sauces:

- a) Informe -desagregada por nivel de escolaridad- las solicitudes de vacantes satisfechas para el ciclo lectivo 2022.
- b) Informe -desagregada por nivel de escolaridad- cantidad de estudiantes en lista de espera por una vacante escolar al 1º de diciembre de 2021.
- c) Informe si se tomarán medidas a corto plazo para garantizar que aquellos estudiantes, tanto de nivel inicial, primario y medio, que no tengan vacantes, puedan comenzar el ciclo lectivo 2022.
- d) Informe cantidad de obras de infraestructura escolar planificadas para iniciar su proceso de ejecución en el 2022. Indicando la ubicación de las mismas, montos destinados a cada una de ellas, nivel de escolaridad al que se encuentran orientadas, la fecha estimada de finalización de obra y cantidad de vacantes que se espera generar con ellas.

Artículo 2º Comuníquese al Poder Ejecutivo provincial.

**Diputada Leticia Esteves**  
**JUNTOS POR EL CAMBIO**

FUNDAMENTOS

En los últimos años, la ciudad de Rincón de los Sauces ha sufrido un gran crecimiento demográfico como consecuencia del desarrollo del yacimiento de Vaca Muerta. Muchas familias nuevas se asentaron en la localidad, incrementándose la cantidad de estudiantes necesitados de una vacante escolar.

Desafortunadamente, dicho crecimiento no fue acompañado de la inversión correspondiente por parte del Estado Provincial, generando la exclusión de cientos de niños del sistema educativo, que ven vulnerado su derecho de acceso a la educación pública, gratuita y laica.

Esta situación genera una inmensa angustia en las familias de la localidad, frente a la incertidumbre de no saber si sus hijos e hijas podrán iniciar el ciclo lectivo 2022 en Rincón de los Sauces.

Asimismo, en algunos casos se han iniciado acciones de amparo para obligar al estado provincial a matricular a los chicos en las escuelas donde quieran estudiar.

Actualmente, en la localidad de Rincón de los Sauces existen 130 estudiantes que no tienen vacantes para ingresar a las escuelas secundarias de la localidad, siendo incierto su futuro escolar para el 2022.

La ley provincial N° 2302 de "Protección Integral de la Niñez y Adolescencia", establece en su artículo 24 las garantías básicas educativas, reconociendo, entre otros derechos, a) Acceder a los más altos niveles de formación, conforme con su vocación y aptitudes y b) Concurrir a establecimientos seguros y adecuados al proceso de enseñanza aprendizaje.

**Diputada Leticia Esteves**  
**JUNTOS POR EL CAMBIO**

Es por ello que, urge recibir una respuesta y solución, a fin de garantizar el derecho que les asiste a los estudiantes de esta localidad.

Por lo expuesto, es que solicitamos a nuestros pares el acompañamiento para la sanción del presente Proyecto de Resolución.

**Diputada Leticia Esteves**  
**JUNTOS POR EL CAMBIO**



*La Legislatura de la Provincia del Neuquén*

*Comunica:*

Artículo 1.º Que vería con agrado que la Honorable Cámara de Diputados de la Nación trate y apruebe el Proyecto de Ley-Expte. D-2908/21, «Ley Martina. Reparación económica para niñas, niños, adolescentes y jóvenes víctimas colaterales de muertes de progenitores por covid-19», presentado por el diputado nacional, Walberto Enrique Allende.

Artículo 2.º Comuníquese a la Honorable Cámara de Diputados de la Nación.

DADA en la Sala de Sesiones de la Honorable Legislatura Provincial del Neuquén, a los dos días de diciembre de dos mil veintiuno.- - - - -





**RESOLUCIÓN 1139**

*La Legislatura de la Provincia del Neuquén*  
*Resuelve:*

Artículo 1.º Requerir a la Dirección Provincial de Vialidad que arbitre los medios necesarios para reparar y mantener en condiciones transitables las rutas provinciales de acceso a la localidad de Tricao Malal, específicamente la Ruta provincial 41, desde el empalme de la Ruta provincial 43 y la Ruta provincial 2, desde el empalme de la Ruta nacional 40.

Artículo 2.º Comuníquese a la Dirección Provincial de Vialidad.

DADA en la Sala de Sesiones de la Honorable Legislatura Provincial del Neuquén, a los dos días de diciembre de dos mil veintiuno.- - - - -

  
**LEGISLATURA**  
PROVINCIA DEL NEUQUÉN  
María Eugenia Ferrarezzo  
Secretaría de Cámara

  
**LEGISLATURA**  
PROVINCIA DEL NEUQUÉN  
Marcos G. Koopmann  
Presidente





RESOLUCIÓN 1140

*La Legislatura de la Provincia del Neuquén*  
*Resuelve:*

Artículo 1.º Requerir a la Dirección Provincial de Vialidad que arbitre los medios necesarios para reparar y mantener en condiciones transitables la Ruta provincial 65, desde el empalme con la Ruta nacional 237 hasta el ingreso a la localidad de Villa Traful.

Artículo 2.º Comuníquese a la Dirección Provincial de Vialidad.

DADA en la Sala de Sesiones de la Honorable Legislatura Provincial del Neuquén, a los dos días de diciembre de dos mil veintiuno.- - - - -

  
**LEGISLATURA**  
PROVINCIA DEL NEUQUÉN  
María Eugenia Ferraresso  
Secretaría de Cámara

  
**LEGISLATURA**  
PROVINCIA DEL NEUQUÉN  
Marcos G. Koopmann  
Presidente



**RESOLUCIÓN 1141**

*La Legislatura de la Provincia del Neuquén*  
*Resuelve:*

Artículo 1.º Requerir a la Dirección Provincial de Vialidad que arbitre los medios necesarios para poner en marcha las obras de reparación y mantenimiento de la Ruta provincial 7, desde el empalme de la Ruta nacional 40 hasta la ciudad de Neuquén capital.

Artículo 2.º Comuníquese a la Dirección Provincial de Vialidad.

DADA en la Sala de Sesiones de la Honorable Legislatura Provincial del Neuquén, a los dos días de diciembre de dos mil veintiuno.- - - - -

  
**LEGISLATURA**  
PROVINCIA DEL NEUQUÉN  
María Eugenia Ferraresso  
Secretaría de Cámara

  
**LEGISLATURA**  
PROVINCIA DEL NEUQUÉN  
Marcos G. Koopmann  
Presidente



RESOLUCIÓN 1142

*La Legislatura de la Provincia del Neuquén*

*Resuelve:*

Artículo 1.º Requerir a la Dirección Provincial de Vialidad que arbitre los medios necesarios para reparar y mantener la Ruta provincial 6, desde el empalme con la Ruta nacional 40 hasta la localidad de El Cholar.

Artículo 2.º Comuníquese a la Dirección Provincial de Vialidad.

DADA en la Sala de Sesiones de la Honorable Legislatura Provincial del Neuquén, a los dos días de diciembre de dos mil veintiuno.- - - - -





**RESOLUCIÓN 1143**

*La Legislatura de la Provincia del Neuquén*  
*Resuelve:*

Artículo 1.º Se crea, en el marco de los cuarenta años de la gesta de Malvinas, la colección de libros *Malvinas: Paz, Memoria y Soberanía*, dependiente de la Biblioteca de la Legislatura del Neuquén «Poeta Juan José Brión».

Artículo 2.º Se autoriza a la Presidencia de la Honorable Cámara a tomar las medidas que sean necesarias para adquirir y conservar los documentos que compondrán la colección, según los criterios que establezca la Dirección de Biblioteca de la Honorable Legislatura.

Artículo 3.º Los gastos que demande el cumplimiento de la presente resolución deben ser imputados al Presupuesto General del Poder Legislativo.

Artículo 4.º Comuníquese al Poder Ejecutivo provincial.

DADA en la Sala de Sesiones de la Honorable Legislatura Provincial del Neuquén, a los dos días de diciembre de dos mil veintiuno.- - - - -





DECLARACIÓN 3193

*La Legislatura de la Provincia del Neuquén*  
*Declara:*

Artículo 1.º De interés del Poder Legislativo la realización del proyecto Zapala Canta volumen II y la edición del disco homónimo, producido, grabado y editado con el apoyo de la Municipalidad de Zapala y la participación de músicos locales, quienes concretaron diecisiete interpretaciones de diversos géneros y estilos.

Artículo 2.º Comuníquese a la Municipalidad de Zapala y al Ministerio de las Culturas.

DADA en la Sala de Sesiones de la Honorable Legislatura Provincial del Neuquén, a los dos días de diciembre de dos mil veintiuno.-----





DECLARACIÓN 3194

*La Legislatura de la Provincia del Neuquén*  
*Declara:*

Artículo 1.º Su preocupación por la intención de la Organización Mundial de la Salud de incorporar la vejez en la Clasificación Estadística Internacional de Enfermedades y Problemas de Salud Relacionados (ICD, por sus siglas en inglés), que se publicará en enero de 2022 con el código MG2A en la sección de síntomas generales.

Artículo 2.º Comuníquese al Poder Ejecutivo nacional, al Congreso de la Nación Argentina, al Ministerio de Salud de la nación y al Parlamento Patagónico.

DADA en la Sala de Sesiones de la Honorable Legislatura Provincial del Neuquén, a los dos días de diciembre de dos mil veintiuno.- - - - -





DECLARACIÓN 3195

*La Legislatura de la Provincia del Neuquén*  
*Declara:*

Artículo 1.º De interés del Poder Legislativo la destacada participación como deportistas neuquinos de Francisco Reyes Petrelli, José Luis Acuña, Joaquín Burgos y Agustina Moraga, en los Juegos Panamericanos Junior Cali Valle 2021, desarrollados en Colombia, en las disciplinas patín carrera, taekwondo, judo y jabalina, respectivamente.

Artículo 2.º Comuníquese al Poder Ejecutivo provincial, a la Subsecretaría de Deportes de la provincia, a la Federación Neuquina de Patín Carrera, a la Federación Neuquina de Taekwondo, a la Federación Neuquina de Judo, a la Federación Neuquina de Atletismo, al patinador Francisco Reyes Petrelli, al taekwondista José Luis Acuña, al judoca Joaquín Burgos y a la atleta Agustina Moraga.

DADA en la Sala de Sesiones de la Honorable Legislatura Provincial del Neuquén, a los dos días de diciembre de dos mil veintiuno. - - - - -



VOLVER AL TRATAMIENTO

**Software de Conferencias DCN-SW**

**Resultados de votación**

Reunión	Año 2021
Tema de agenda	25a Sesion Ordinaria 02 de Diciembre de 2021
Número de votación	0001
Nombre	
Tipo	Parlamentaria
Tema	
Inicio de votación a las: 02/12/2021 03:47:44 p.m Fin de votación a las: 02/12/2021 03:50:44 p.m.	

**Resultados totales**

Asistencia de votación		
	Presente en la votación	35
	Presente y no votado	0
Respuestas		
	Sí	28
	No	7
	Abstención	0
	No votado	0

**Datos complementarios:**

**L Período Legislativo - Reunión 30 - 25.ª Sesión Ordinaria - 2/12/2021**

**Asunto: Expte. E-41/21 - Proy. 14 780**

**Presidente: Koopmann Irizar**

**Obs.: Tratamiento en general.**



**Software de Conferencias DCN-SW****Resultados de votación****Resultados de grupo**

AVANZAR	Sí	1
	No	0
	Abstención	0
	No votado	0
CC ARI	Sí	1
	No	0
	Abstención	0
	No votado	0
FITPROV	Sí	0
	No	1
	Abstención	0
	No votado	0
FRE.NU.NE	Sí	1
	No	0
	Abstención	0
	No votado	0
FRIN	Sí	1
	No	0
	Abstención	0
	No votado	0
FT	Sí	9
	No	0
	Abstención	0
	No votado	0
JC	Sí	1
	No	3
	Abstención	0
	No votado	0
Juntos	Sí	1
	No	0

**Software de Conferencias DCN-SW**

**Resultados de votación**

MPN	Abstención	0
	No votado	0
	Sí	9
	No	0
P.D.C	Abstención	0
	No votado	0
	Sí	1
	No	2
PTS-FIT	Abstención	0
	No votado	0
	Sí	0
	No	1
SIEMPRE	Abstención	0
	No votado	0
	Sí	2
	No	0
UN.PO	Abstención	0
	No votado	0
	Sí	1
	No	0
	Abstención	0
	No votado	0

**Resultados individuales**

**Software de Conferencias DCN-SW****Resultados de votación**

Yes	Caparroz Maximiliano J.	MPN
	du Plessis María L.	MPN
	Bertoldi Javier C.	FT
	Gutiérrez María A.	FT
	Rioseco Teresa	FT
	Mansilla Mariano V.	FT
	Sánchez Carlos E.	UN.PO
	Rols Francisco J.	FRIN
	Gallia Fernando A.	FRE.NU.NE
	Castelli Lucas A.	AVANZAR
	Riccomini Carina Y.	Juntos
	Murisi Liliana A.	MPN
	Gass Cesar A.	JC
	Ortuño Lopez Jose	MPN
	Martinez María S.	FT
	Chapino German A.	MPN
	Parrilli María L.	FT
	Peressini Andres A.	SIEMPRE
	Gaitan Ludmila	MPN
	Salaburu Soledad	FT
	Rivero Javier A.	MPN
	Peralta Osvaldo D.	FT
	Campos Elizabeth E.	P.D.C
	Abdala Lorena V.	MPN
	Montecinos Karina	CC ARI
	Bonoti María L.	SIEMPRE
	Villone María F.	MPN
	Fernandez Novoa Sergio	FT
No	Quiroga María A.	JC
	Jure Patricia	FITPROV
	Esteves Leticia I.	JC
	Muñoz Jose R.	P.D.C
	Coggiola Carlos A.	P.D.C
	Blanco Tomas A.	PTS-FIT
	Aquin Luis R.	JC

VOLVER AL TRATAMIENTO

## Software de Conferencias DCN-SW

### Resultados de votación

Reunión	Año 2021
Tema de agenda	25a Sesion Ordinaria 02 de Diciembre de 2021
Número de votación	0002
Nombre	
Tipo	Parlamentaria
Tema	
Inicio de votación a las: 02/12/2021 04:05:30 p.m Fin de votación a las: 02/12/2021 04:05:55 p.m.	

### Resultados totales

Asistencia de votación	Presente en la votación	35
	Presente y no votado	0
Respuestas	Sí	27
	No	8
	Abstención	0
	No votado	0

#### Datos complementarios:

**L Período Legislativo - Reunión 30 - 25.ª Sesión Ordinaria - 2/12/2021**

**Asunto: Expte. D-693/21 - Proy. 14 784**

**Presidente: Koopmann Irizar**

**Obs.: Tratamiento en general.**

**Software de Conferencias DCN-SW****Resultados de votación****Resultados de grupo**

AVANZAR	Sí	1
	No	0
	Abstención	0
	No votado	0
CC ARI	Sí	1
	No	0
	Abstención	0
	No votado	0
FITPROV	Sí	0
	No	1
	Abstención	0
	No votado	0
FRE.NU.NE	Sí	1
	No	0
	Abstención	0
	No votado	0
FRIN	Sí	1
	No	0
	Abstención	0
	No votado	0
FT	Sí	8
	No	1
	Abstención	0
	No votado	0
JC	Sí	0
	No	4
	Abstención	0
	No votado	0
Juntos	Sí	1
	No	0

**Software de Conferencias DCN-SW**

**Resultados de votación**

MPN	Abstención	0
	No votado	0
	Sí	9
	No	0
P.D.C	Abstención	0
	No votado	0
	Sí	2
	No	1
PTS-FIT	Abstención	0
	No votado	0
	Sí	0
	No	1
SIEMPRE	Abstención	0
	No votado	0
	Sí	2
	No	0
UN.PO	Abstención	0
	No votado	0
	Sí	1
	No	0
	Abstención	0
	No votado	0

**Resultados individuales**

## Software de Conferencias DCN-SW

### Resultados de votación

Yes	Caparroz Maximiliano J.	MPN
	du Plessis María L.	MPN
	Bertoldi Javier C.	FT
	Gutiérrez María A.	FT
	Rioseco Teresa	FT
	Mansilla Mariano V.	FT
	Sánchez Carlos E.	UN.PO
	Rols Francisco J.	FRIN
	Gallia Fernando A.	FRE.NU.NE
	Castelli Lucas A.	AVANZAR
	Riccomini Carina Y.	Juntos
	Murisi Liliana A.	MPN
	Ortuño Lopez Jose	MPN
	Chapino German A.	MPN
	Parrilli Maria L.	FT
	Muñoz Jose R.	P.D.C
	Peressini Andres A.	SIEMPRE
	Gaitan Ludmila	MPN
	Salaburu Soledad	FT
	Rivero Javier A.	MPN
	Peralta Osvaldo D.	FT
	Campos Elizabeth E.	P.D.C
	Abdala Lorena V.	MPN
	Montecinos Karina	CC ARI
	Bonoti Maria L.	SIEMPRE
	Villone Maria F.	MPN
	Fernandez Novoa Sergio	FT
No	Quiroga María A.	JC
	Jure Patricia	FITPROV
	Gass Cesar A.	JC
	Esteves Leticia I.	JC
	Martinez Maria S.	FT
	Coggiola Carlos A.	P.D.C
	Blanco Tomas A.	PTS-FIT
	Aquin Luis R.	JC

VOLVER AL TRATAMIENTO

## Software de Conferencias DCN-SW

### Resultados de votación

Reunión	Año 2021
Tema de agenda	25a Sesión Ordinaria 02 de Diciembre de 2021
Número de votación	0003
Nombre	
Tipo	Parlamentaria
Tema	
Inicio de votación a las: 02/12/2021 05:35:05 p.m. Fin de votación a las: 02/12/2021 05:35:47 p.m.	

### Resultados totales

Asistencia de votación		
	Presente en la votación	35
	Presente y no votado	0
Respuestas		
	Sí	26
	No	9
	Abstención	0
	No votado	0

#### Datos complementarios:

**L Período Legislativo - Reunión 30 - 25.ª Sesión Ordinaria - 2/12/2021**

**Asunto: Expte. E-40/21 - Proy. 14 778 y ag. cde. 1**

**Presidente: Koopmann Irizar**

**Obs.: Tratamiento en general.**



**Software de Conferencias DCN-SW****Resultados de votación****Resultados de grupo**

AVANZAR	Sí	1
	No	0
	Abstención	0
	No votado	0
CC ARI	Sí	1
	No	0
	Abstención	0
	No votado	0
FITPROV	Sí	0
	No	1
	Abstención	0
	No votado	0
FRE.NU.NE	Sí	1
	No	0
	Abstención	0
	No votado	0
FRIN	Sí	1
	No	0
	Abstención	0
	No votado	0
FT	Sí	7
	No	2
	Abstención	0
	No votado	0
JC	Sí	0
	No	4
	Abstención	0
	No votado	0
Juntos	Sí	1
	No	0

**Software de Conferencias DCN-SW**

**Resultados de votación**

MPN	Abstención	0
	No votado	0
	Sí	9
	No	0
P.D.C	Abstención	0
	No votado	0
	Sí	2
	No	1
PTS-FIT	Abstención	0
	No votado	0
	Sí	0
	No	1
SIEMPRE	Abstención	0
	No votado	0
	Sí	2
	No	0
UN.PO	Abstención	0
	No votado	0
	Sí	1
	No	0
	Abstención	0
	No votado	0

**Resultados individuales**

## Software de Conferencias DCN-SW

### Resultados de votación

Yes	Caparroz Maximiliano J.	MPN
	du Plessis María L.	MPN
	Bertoldi Javier C.	FT
	Rioseco Teresa	FT
	Mansilla Mariano V.	FT
	Sánchez Carlos E.	UN.PO
	Rols Fancisco J.	FRIN
	Gallia Fernando A.	FRE.NU.NE
	Castelli Lucas A.	AVANZAR
	Riccomini Carina Y.	Juntos
	Murisi Liliana A.	MPN
	Ortuño Lopez Jose	MPN
	Chapino German A.	MPN
	Parrilli Maria L.	FT
	Muñoz Jose R.	P.D.C
	Peressini Andres A.	SIEMPRE
	Gaitan Ludmila	MPN
	Salaburu Soledad	FT
	Rivero Javier A.	MPN
	Peralta Osvaldo D.	FT
	Campos Elizabeth E.	P.D.C
	Abdala Lorena V.	MPN
	Montecinos Karina	CC ARI
	Bonoti Maria L.	SIEMPRE
	Villone Maria F.	MPN
	Fernandez Novoa Sergio	FT
No	Quiroga María A.	JC
	Gutiérrez María A.	FT
	Jure Patricia	FITPROV
	Gass Cesar A.	JC
	Esteves Leticia I.	JC
	Martinez Maria S.	FT
	Coggiola Carlos A.	P.D.C
	Blanco Tomas A.	PTS-FIT
	Aquin Luis R.	JC

[VOLVER AL TRATAMIENTO](#)

## Software de Conferencias DCN-SW

### Resultados de votación

Reunión	Año 2021
Tema de agenda	25a Sesion Ordinaria 02 de Diciembre de 2021
Número de votación	0004
Nombre	
Tipo	Parlamentaria
Tema	
Inicio de votación a las: 02/12/2021 05:52:05 p.m Fin de votación a las: 02/12/2021 05:52:28 p.m.	

### Resultados totales

Asistencia de votación	Presente en la votación	30
	Presente y no votado	0
Respuestas	Sí	28
	No	2
	Abstención	0
	No votado	0

#### Datos complementarios:

**L Periodo Legislativo - Reunión 30 - 25.ª Sesión Ordinaria - 2/12/2021**

**Asunto: Expte. O-149/21 - Proy. 14 773**

**Presidente: Koopmann Irizar**

**Obs.: Tratamiento en general.**

**Software de Conferencias DCN-SW****Resultados de votación****Resultados de grupo**

AVANZAR	Sí	1
	No	0
	Abstención	0
	No votado	0
CC ARI	Sí	1
	No	0
	Abstención	0
	No votado	0
FITPROV	Sí	0
	No	1
	Abstención	0
	No votado	0
FRE.NU.NE	Sí	1
	No	0
	Abstención	0
	No votado	0
FRIN	Sí	1
	No	0
	Abstención	0
	No votado	0
FT	Sí	4
	No	0
	Abstención	0
	No votado	0
JC	Sí	4
	No	0
	Abstención	0
	No votado	0
Juntos	Sí	1
	No	0

**Software de Conferencias DCN-SW**

**Resultados de votación**

MPN	Abstención	0
	No votado	0
	Sí	9
	No	0
P.D.C	Abstención	0
	No votado	0
	Sí	3
	No	0
PTS-FIT	Abstención	0
	No votado	0
	Sí	0
	No	1
SIEMPRE	Abstención	0
	No votado	0
	Sí	2
	No	0
UN.PO	Abstención	0
	No votado	0
	Sí	1
	No	0
	Abstención	0
	No votado	0

**Resultados individuales**

**Software de Conferencias DCN-SW****Resultados de votación**

Yes	Caparroz Maximiliano J.	MPN
	du Plessis María L.	MPN
	Quiroga María A.	JC
	Mansilla Mariano V.	FT
	Sánchez Carlos E.	UN.PO
	Rols Fancisco J.	FRIN
	Gallia Fernando A.	FRE.NU.NE
	Castelli Lucas A.	AVANZAR
	Riccomini Carina Y.	Juntos
	Murisi Liliana A.	MPN
	Gass Cesar A.	JC
	Esteves Leticia I.	JC
	Ortuño Lopez Jose	MPN
	Martinez Maria S.	FT
	Chapino German A.	MPN
	Muñoz Jose R.	P.D.C
	Peressini Andres A.	SIEMPRE
	Gaitan Ludmila	MPN
	Salaburu Soledad	FT
	Rivero Javier A.	MPN
	Campos Elizabeth E.	P.D.C
	Abdala Lorena V.	MPN
	Montecinos Karina	CC ARI
	Bonoti Maria L.	SIEMPRE
	Villone Maria F.	MPN
	Coggiola Carlos A.	P.D.C
	Aquin Luis R.	JC
	Fernandez Novoa Sergio	FT
No	Jure Patricia	FITPROV
	Blanco Tomas A.	PTS-FIT

VOLVER AL TRATAMIENTO

## Software de Conferencias DCN-SW

### Resultados de votación

Reunión	Año 2021
Tema de agenda	25a Sesión Ordinaria 02 de Diciembre de 2021
Número de votación	0005
Nombre	
Tipo	Parlamentaria
Tema	
Inicio de votación a las: 02/12/2021 06:04:34 p.m. Fin de votación a las: 02/12/2021 06:04:55 p.m.	

### Resultados totales

Asistencia de votación	Presente en la votación	33
	Presente y no votado	0
Respuestas	Sí	30
	No	3
	Abstención	0
	No votado	0

#### Datos complementarios:

**L Período Legislativo - Reunión 30 - 25.ª Sesión Ordinaria - 2/12/2021**

**Asunto: Expte. O-152/21 - Proy. 14 779**

**Presidente: Koopmann Irizar**

**Obs.: Tratamiento en general.**



**Software de Conferencias DCN-SW****Resultados de votación****Resultados de grupo**

AVANZAR	Sí	1
	No	0
	Abstención	0
	No votado	0
CC ARI	Sí	1
	No	0
	Abstención	0
	No votado	0
FITPROV	Sí	0
	No	1
	Abstención	0
	No votado	0
FRE.NU.NE	Sí	1
	No	0
	Abstención	0
	No votado	0
FRIN	Sí	1
	No	0
	Abstención	0
	No votado	0
FT	Sí	6
	No	1
	Abstención	0
	No votado	0
JC	Sí	4
	No	0
	Abstención	0
	No votado	0
Juntos	Sí	1
	No	0

**Software de Conferencias DCN-SW**

**Resultados de votación**

MPN	Abstención	0
	No votado	0
	Sí	9
	No	0
P.D.C	Abstención	0
	No votado	0
	Sí	3
	No	0
PTS-FIT	Abstención	0
	No votado	0
	Sí	0
	No	1
SIEMPRE	Abstención	0
	No votado	0
	Sí	2
	No	0
UN.PO	Abstención	0
	No votado	0
	Sí	1
	No	0
	Abstención	0
	No votado	0

**Resultados individuales**

**Software de Conferencias DCN-SW****Resultados de votación**

Yes	Caparroz Maximiliano J.	MPN
	du Plessis María L.	MPN
	Quiroga María A.	JC
	Gutiérrez María A.	FT
	Rioseco Teresa	FT
	Mansilla Mariano V.	FT
	Sánchez Carlos E.	UN.PO
	Rols Francisco J.	FRIN
	Gallia Fernando A.	FRE.NU.NE
	Castelli Lucas A.	AVANZAR
	Riccomini Carina Y.	Juntos
	Murisi Liliana A.	MPN
	Gass Cesar A.	JC
	Esteves Leticia I.	JC
	Ortuño Lopez Jose	MPN
	Chapino German A.	MPN
	Parrilli Maria L.	FT
	Muñoz Jose R.	P.D.C
	Peressini Andres A.	SIEMPRE
	Gaitan Ludmila	MPN
	Salaburu Soledad	FT
	Rivero Javier A.	MPN
	Campos Elizabeth E.	P.D.C
	Abdala Lorena V.	MPN
	Montecinos Karina	CC ARI
	Bonoti Maria L.	SIEMPRE
	Villone Maria F.	MPN
	Coggiola Carlos A.	P.D.C
	Aquin Luis R.	JC
	Fernandez Novoa Sergio	FT
No	Jure Patricia	FITPROV
	Martinez Maria S.	FT
	Blanco Tomas A.	PTS-FIT

[VOLVER AL TRATAMIENTO](#)

## Software de Conferencias DCN-SW

### Resultados de votación

Reunión	Año 2021
Tema de agenda	25a Sesion Ordinaria 02 de Diciembre de 2021
Número de votación	0006
Nombre	
Tipo	Parlamentaria
Tema	
Inicio de votación a las: 02/12/2021 06:34:14 p.m Fin de votación a las: 02/12/2021 06:34:32 p.m.	

### Resultados totales

Asistencia de votación	Presente en la votación	28
	Presente y no votado	0
Respuestas	Sí	26
	No	2
	Abstención	0
	No votado	0

#### Datos complementarios:

**L Período Legislativo - Reunión 30 - 25.ª Sesión Ordinaria - 2/12/2021**

**Asunto: Expte. O-163/21 - Proy. 14 870**

**Presidente: Koopmann Irizar**

**Obs.: Tratamiento en general.**

**Software de Conferencias DCN-SW****Resultados de votación****Resultados de grupo**

AVANZAR	Sí	1
	No	0
	Abstención	0
	No votado	0
CC ARI	Sí	1
	No	0
	Abstención	0
	No votado	0
FITPROV	Sí	0
	No	1
	Abstención	0
	No votado	0
FRE.NU.NE	Sí	1
	No	0
	Abstención	0
	No votado	0
FT	Sí	7
	No	0
	Abstención	0
	No votado	0
Juntos	Sí	1
	No	0
	Abstención	0
	No votado	0
MPN	Sí	9
	No	0
	Abstención	0
	No votado	0
P.D.C	Sí	3
	No	0

**Software de Conferencias DCN-SW**

**Resultados de votación**

PTS-FIT	Abstención	0
	No votado	0
	Sí	0
	No	1
SIEMPRE	Abstención	0
	No votado	0
	Sí	2
	No	0
UN.PO	Abstención	0
	No votado	0
	Sí	1
	No	0
	Abstención	0
	No votado	0

**Resultados individuales**

**Software de Conferencias DCN-SW****Resultados de votación**

Yes	Caparroz Maximiliano J.	MPN
	du Plessis María L.	MPN
	Gutiérrez María A.	FT
	Rioseco Teresa	FT
	Mansilla Mariano V.	FT
	Sánchez Carlos E.	UN.PO
	Gallia Fernando A.	FRE.NU.NE
	Castelli Lucas A.	AVANZAR
	Riccomini Carina Y.	Juntos
	Murisi Liliana A.	MPN
	Ortuño Lopez Jose	MPN
	Martinez Maria S.	FT
	Chapino German A.	MPN
	Parrilli Maria L.	FT
	Muñoz Jose R.	P.D.C
	Peressini Andres A.	SIEMPRE
	Gaitan Ludmila	MPN
	Salaburu Soledad	FT
	Rivero Javier A.	MPN
	Campos Elizabeth E.	P.D.C
	Abdala Lorena V.	MPN
	Montecinos Karina	CC ARI
	Bonoti Maria L.	SIEMPRE
	Villone Maria F.	MPN
	Coggiola Carlos A.	P.D.C
	Fernandez Novoa Sergio	FT
No	Jure Patricia	FITPROV
	Blanco Tomas A.	PTS-FIT

[VOLVER AL TRATAMIENTO](#)

## Software de Conferencias DCN-SW

### Resultados de votación

Reunión	Año 2021
Tema de agenda	25a Sesión Ordinaria 02 de Diciembre de 2021
Número de votación	0007
Nombre	
Tipo	Parlamentaria
Tema	
Inicio de votación a las: 02/12/2021 06:39:18 p.m. Fin de votación a las: 02/12/2021 06:39:40 p.m.	

### Resultados totales

Asistencia de votación		
	Presente en la votación	27
	Presente y no votado	0
Respuestas		
	Sí	27
	No	0
	Abstención	0
	No votado	0

#### Datos complementarios:

**L Período Legislativo - Reunión 30 - 25.ª Sesión Ordinaria - 2/12/2021**

**Asunto: Expte. D-484/21 - Proy. 14 565**

**Presidente: Koopmann Irizar**

**Obs.: Tratamiento en general.**



**Software de Conferencias DCN-SW****Resultados de votación****Resultados de grupo**

AVANZAR	Sí	1
	No	0
	Abstención	0
	No votado	0
CC ARI	Sí	1
	No	0
	Abstención	0
	No votado	0
FITPROV	Sí	1
	No	0
	Abstención	0
	No votado	0
FRE.NU.NE	Sí	1
	No	0
	Abstención	0
	No votado	0
FT	Sí	7
	No	0
	Abstención	0
	No votado	0
Juntos	Sí	1
	No	0
	Abstención	0
	No votado	0
MPN	Sí	9
	No	0
	Abstención	0
	No votado	0
P.D.C	Sí	3
	No	0

**Software de Conferencias DCN-SW**

**Resultados de votación**

SIEMPRE	Abstención	0
	No votado	0
	Sí	2
	No	0
UN.PO	Abstención	0
	No votado	0
	Sí	1
	No	0
	Abstención	0
	No votado	0

**Resultados individuales**

**Software de Conferencias DCN-SW****Resultados de votación**

Yes		
	Caparroz Maximiliano J.	MPN
	du Plessis María L.	MPN
	Gutiérrez María A.	FT
	Rioseco Teresa	FT
	Jure Patricia	FITPROV
	Mansilla Mariano V.	FT
	Sánchez Carlos E.	UN.PO
	Gallia Fernando A.	FRE.NU.NE
	Castelli Lucas A.	AVANZAR
	Riccomini Carina Y.	Juntos
	Murisi Liliana A.	MPN
	Ortuño Lopez Jose	MPN
	Martinez Maria S.	FT
	Chapino German A.	MPN
	Parrilli Maria L.	FT
	Muñoz Jose R.	P.D.C
	Peressini Andres A.	SIEMPRE
	Gaitan Ludmila	MPN
	Salaburu Soledad	FT
	Rivero Javier A.	MPN
	Campos Elizabeth E.	P.D.C
	Abdala Lorena V.	MPN
	Montecinos Karina	CC ARI
	Bonoti Maria L.	SIEMPRE
	Villone Maria F.	MPN
	Coggiola Carlos A.	P.D.C
	Fernandez Novoa Sergio	FT

VOLVER AL TRATAMIENTO

## Software de Conferencias DCN-SW

### Resultados de votación

Reunión	Año 2021
Tema de agenda	25a Sesion Ordinaria 02 de Diciembre de 2021
Número de votación	0008
Nombre	
Tipo	Parlamentaria
Tema	
Inicio de votación a las: 02/12/2021 06:43:48 p.m Fin de votación a las: 02/12/2021 06:46:49 p.m.	

### Resultados totales

Asistencia de votación	Presente en la votación	27
	Presente y no votado	0
Respuestas	Sí	27
	No	0
	Abstención	0
	No votado	0

#### Datos complementarios:

**L Período Legislativo - Reunión 30 - 25.ª Sesión Ordinaria - 2/12/2021**

**Asunto: Expte. D-670/21 - Proy. 14 755**

**Presidente: Koopmann Irizar**

**Obs.: Tratamiento en general.**

**Software de Conferencias DCN-SW****Resultados de votación****Resultados de grupo**

AVANZAR	Sí	1
	No	0
	Abstención	0
	No votado	0
CC ARI	Sí	1
	No	0
	Abstención	0
	No votado	0
FITPROV	Sí	1
	No	0
	Abstención	0
	No votado	0
FRE.NU.NE	Sí	1
	No	0
	Abstención	0
	No votado	0
FT	Sí	7
	No	0
	Abstención	0
	No votado	0
Juntos	Sí	1
	No	0
	Abstención	0
	No votado	0
MPN	Sí	9
	No	0
	Abstención	0
	No votado	0
P.D.C	Sí	3
	No	0

**Software de Conferencias DCN-SW**

**Resultados de votación**

SIEMPRE	Abstención	0
	No votado	0
	Sí	2
	No	0
UN.PO	Abstención	0
	No votado	0
	Sí	1
	No	0
	Abstención	0
	No votado	0

**Resultados individuales**

**Software de Conferencias DCN-SW****Resultados de votación**

Yes	Caparroz Maximiliano J.	MPN
	du Plessis María L.	MPN
	Gutiérrez María A.	FT
	Rioseco Teresa	FT
	Jure Patricia	FITPROV
	Mansilla Mariano V.	FT
	Sánchez Carlos E.	UN.PO
	Gallia Fernando A.	FRE.NU.NE
	Castelli Lucas A.	AVANZAR
	Riccomini Carina Y.	Juntos
	Murisi Liliana A.	MPN
	Ortuño Lopez Jose	MPN
	Martinez Maria S.	FT
	Chapino German A.	MPN
	Parrilli Maria L.	FT
	Muñoz Jose R.	P.D.C
	Peressini Andres A.	SIEMPRE
	Gaitan Ludmila	MPN
	Salaburu Soledad	FT
	Rivero Javier A.	MPN
	Campos Elizabeth E.	P.D.C
	Abdala Lorena V.	MPN
	Montecinos Karina	CC ARI
	Bonoti Maria L.	SIEMPRE
	Villone Maria F.	MPN
	Coggiola Carlos A.	P.D.C
	Fernandez Novoa Sergio	FT

[VOLVER AL TRATAMIENTO](#)

## Software de Conferencias DCN-SW

### Resultados de votación

Reunión	Año 2021
Tema de agenda	25a Sesion Ordinaria 02 de Diciembre de 2021
Número de votación	0009
Nombre	
Tipo	Parlamentaria
Tema	
Inicio de votación a las: 02/12/2021 06:50:15 p.m Fin de votación a las: 02/12/2021 06:50:37 p.m.	

### Resultados totales

Asistencia de votación	Presente en la votación	27
	Presente y no votado	0
Respuestas	Sí	27
	No	0
	Abstención	0
	No votado	0

#### Datos complementarios:

**L Período Legislativo - Reunión 30 - 25.ª Sesión Ordinaria - 2/12/2021**

**Asunto: Expte. D-548/21 - Proy. 14 631**

**Presidente: Koopmann Irizar**

**Obs.: Tratamiento en general.**



**Software de Conferencias DCN-SW****Resultados de votación****Resultados de grupo**

AVANZAR	Sí	1
	No	0
	Abstención	0
	No votado	0
CC ARI	Sí	1
	No	0
	Abstención	0
	No votado	0
FITPROV	Sí	1
	No	0
	Abstención	0
	No votado	0
FRE.NU.NE	Sí	1
	No	0
	Abstención	0
	No votado	0
FT	Sí	7
	No	0
	Abstención	0
	No votado	0
Juntos	Sí	1
	No	0
	Abstención	0
	No votado	0
MPN	Sí	9
	No	0
	Abstención	0
	No votado	0
P.D.C	Sí	3
	No	0

**Software de Conferencias DCN-SW**

**Resultados de votación**

SIEMPRE	Abstención	0
	No votado	0
	Sí	2
	No	0
UN.PO	Abstención	0
	No votado	0
	Sí	1
	No	0
	Abstención	0
	No votado	0

**Resultados individuales**

**Software de Conferencias DCN-SW****Resultados de votación**

Yes		
	Caparroz Maximiliano J.	MPN
	du Plessis María L.	MPN
	Gutiérrez María A.	FT
	Rioseco Teresa	FT
	Jure Patricia	FITPROV
	Mansilla Mariano V.	FT
	Sánchez Carlos E.	UN.PO
	Gallia Fernando A.	FRE.NU.NE
	Castelli Lucas A.	AVANZAR
	Riccomini Carina Y.	Juntos
	Murisi Liliana A.	MPN
	Ortuño Lopez Jose	MPN
	Martinez Maria S.	FT
	Chapino German A.	MPN
	Parrilli Maria L.	FT
	Muñoz Jose R.	P.D.C
	Peressini Andres A.	SIEMPRE
	Gaitan Ludmila	MPN
	Salaburu Soledad	FT
	Rivero Javier A.	MPN
	Campos Elizabeth E.	P.D.C
	Abdala Lorena V.	MPN
	Montecinos Karina	CC ARI
	Bonoti Maria L.	SIEMPRE
	Villone Maria F.	MPN
	Coggiola Carlos A.	P.D.C
	Fernandez Novoa Sergio	FT

[VOLVER AL TRATAMIENTO](#)

## Software de Conferencias DCN-SW

### Resultados de votación

Reunión	Año 2021
Tema de agenda	25a Sesion Ordinaria 02 de Diciembre de 2021
Número de votación	0010
Nombre	
Tipo	Parlamentaria
Tema	
Inicio de votación a las: 02/12/2021 06:54:49 p.m Fin de votación a las: 02/12/2021 06:55:18 p.m.	

### Resultados totales

Asistencia de votación	Presente en la votación	27
	Presente y no votado	0
Respuestas	Sí	27
	No	0
	Abstención	0
	No votado	0

#### Datos complementarios:

**L Período Legislativo - Reunión 30 - 25.ª Sesión Ordinaria - 2/12/2021**

**Asunto: Expte. D-180/21 - Proy. 14 240**

**Presidente: Koopmann Irizar**

**Obs.: Tratamiento en general.**

**Software de Conferencias DCN-SW****Resultados de votación****Resultados de grupo**

AVANZAR	Sí	1
	No	0
	Abstención	0
	No votado	0
CC ARI	Sí	1
	No	0
	Abstención	0
	No votado	0
FITPROV	Sí	1
	No	0
	Abstención	0
	No votado	0
FRE.NU.NE	Sí	1
	No	0
	Abstención	0
	No votado	0
FT	Sí	7
	No	0
	Abstención	0
	No votado	0
Juntos	Sí	1
	No	0
	Abstención	0
	No votado	0
MPN	Sí	9
	No	0
	Abstención	0
	No votado	0
P.D.C	Sí	3
	No	0

**Software de Conferencias DCN-SW**

**Resultados de votación**

SIEMPRE	Abstención	0
	No votado	0
	Sí	2
	No	0
UN.PO	Abstención	0
	No votado	0
	Sí	1
	No	0
	Abstención	0
	No votado	0

**Resultados individuales**

**Software de Conferencias DCN-SW****Resultados de votación**

Yes		
	Caparroz Maximiliano J.	MPN
	du Plessis María L.	MPN
	Gutiérrez María A.	FT
	Rioseco Teresa	FT
	Jure Patricia	FITPROV
	Mansilla Mariano V.	FT
	Sánchez Carlos E.	UN.PO
	Gallia Fernando A.	FRE.NU.NE
	Castelli Lucas A.	AVANZAR
	Riccomini Carina Y.	Juntos
	Murisi Liliana A.	MPN
	Ortuño Lopez Jose	MPN
	Martinez Maria S.	FT
	Chapino German A.	MPN
	Parrilli Maria L.	FT
	Muñoz Jose R.	P.D.C
	Peressini Andres A.	SIEMPRE
	Gaitan Ludmila	MPN
	Salaburu Soledad	FT
	Rivero Javier A.	MPN
	Campos Elizabeth E.	P.D.C
	Abdala Lorena V.	MPN
	Montecinos Karina	CC ARI
	Bonoti Maria L.	SIEMPRE
	Villone Maria F.	MPN
	Coggiola Carlos A.	P.D.C
	Fernandez Novoa Sergio	FT

VOLVER AL TRATAMIENTO

## Software de Conferencias DCN-SW

### Resultados de votación

Reunión	Año 2021
Tema de agenda	25a Sesion Ordinaria 02 de Diciembre de 2021
Número de votación	0011
Nombre	
Tipo	Parlamentaria
Tema	
Inicio de votación a las: 02/12/2021 07:03:55 p.m Fin de votación a las: 02/12/2021 07:04:39 p.m.	

### Resultados totales

Asistencia de votación	Presente en la votación	27
	Presente y no votado	0
Respuestas	Sí	27
	No	0
	Abstención	0
	No votado	0

#### Datos complementarios:

**L Período Legislativo - Reunión 30 - 25.ª Sesión Ordinaria - 2/12/2021**

**Asunto: Expte. E-7/21 - Proy. 14 084 y ag. Expte. O-171/21**

**Presidente: Koopmann Irizar**

**Obs.: Tratamiento en general.**



**Software de Conferencias DCN-SW****Resultados de votación****Resultados de grupo**

AVANZAR	Sí	1
	No	0
	Abstención	0
	No votado	0
CC ARI	Sí	1
	No	0
	Abstención	0
	No votado	0
FITPROV	Sí	1
	No	0
	Abstención	0
	No votado	0
FRE.NU.NE	Sí	1
	No	0
	Abstención	0
	No votado	0
FT	Sí	7
	No	0
	Abstención	0
	No votado	0
Juntos	Sí	1
	No	0
	Abstención	0
	No votado	0
MPN	Sí	9
	No	0
	Abstención	0
	No votado	0
P.D.C	Sí	3
	No	0

**Software de Conferencias DCN-SW**

**Resultados de votación**

SIEMPRE	Abstención	0
	No votado	0
	Sí	2
	No	0
UN.PO	Abstención	0
	No votado	0
	Sí	1
	No	0
	Abstención	0
	No votado	0

**Resultados individuales**

**Software de Conferencias DCN-SW****Resultados de votación**

Yes	Caparroz Maximiliano J.	MPN
	du Plessis María L.	MPN
	Gutiérrez María A.	FT
	Rioseco Teresa	FT
	Jure Patricia	FITPROV
	Mansilla Mariano V.	FT
	Sánchez Carlos E.	UN.PO
	Gallia Fernando A.	FRE.NU.NE
	Castelli Lucas A.	AVANZAR
	Riccomini Carina Y.	Juntos
	Murisi Liliana A.	MPN
	Ortuño Lopez Jose	MPN
	Martinez Maria S.	FT
	Chapino German A.	MPN
	Parrilli Maria L.	FT
	Muñoz Jose R.	P.D.C
	Peressini Andres A.	SIEMPRE
	Gaitan Ludmila	MPN
	Salaburu Soledad	FT
	Rivero Javier A.	MPN
	Campos Elizabeth E.	P.D.C
	Abdala Lorena V.	MPN
	Montecinos Karina	CC ARI
	Bonoti Maria L.	SIEMPRE
	Villone Maria F.	MPN
	Coggiola Carlos A.	P.D.C
	Fernandez Novoa Sergio	FT

## Registro de asistencia de diputados a sesiones

<a href="#">VOLVER AL INICIO</a>			
<b>LEGISLATURA</b> PROVINCIA DEL NEUQUÉN		<b>REGISTRO DE ASISTENCIA DE DIPUTADOS/AS A SESIONES</b>	
Fecha: 10/02/2021	Revisión: 03	Código: RO-DDL.01.04	Pág. 1 de 1
<b>REGISTRO OPERATIVO DEL SGC</b>			

25.ª Sesión Ordinaria

Reunión N.º 30

NÓMINA DE DIPUTADOS/AS	PRESENTE	AUSENTE		OBSERVACIONES
		Con aviso	Sin aviso	
ABDALA, Lorena Vanesa	✓			
AQUIN, Luis Ramón	✓			Se incorpora durante la sesión.
BERTOLDI ROSALES, Gonzalo Darío	✓			
BLANCO, Tomás Andrés	✓			
BONOTTI, María Laura	✓			
CAMPOS, Elizabeth	✓			
CAPARROZ, Maximiliano José	✓			
CASTELLI, Lucas Alberto	✓			
CHAPINO, Germán Armando	✓			
COGGIOLA, Carlos Alberto	✓			
DU PLESSIS, María Laura	✓			
ESTEVEZ, Leticia Inés	✓			
FERNÁNDEZ NOVOA, Sergio	✓			
GAITÁN, Ludmila	✓			
GALLIA, Fernando Adrián	✓			
GASS, César Aníbal	✓			Se incorpora durante la sesión.
GUTIÉRREZ, María Ayelén	✓			
JURE, Patricia Noemí	✓			
MANSILLA GARODNIK, Mariano Victorio	✓			
MARTÍNEZ, María Soledad	✓			
MONTECINOS, Karina	✓			Se incorpora durante la sesión.
MUÑOZ, José Raúl	✓			
MURISI, Liliana	✓			
ORTUÑO LÓPEZ, José Natalio	✓			
PARRILLI, María Lorena	✓			
PERALTA, Osvaldo Darío	✓			
PERESSINI, Andrés Arturo	✓			
QUIROGA, María Ayelen	✓			Se incorpora durante la sesión.
RICCOMINI, Carina Yanet	✓			
RIOSECO, Teresa	✓			
RIVERO, Javier Alejandro	✓			
ROLS, Francisco José	✓			
SALABURU, María Soledad	✓			
SÁNCHEZ, Carlos Enrique	✓			
VILLONE, María Fernanda	✓			
<b>TOTALES:</b>	35			La sesión comenzó con 31 diputados.

DIRECCIÓN DE DIARIO DE SESIONES

Directora a/c  
PERTICONE, Sandra Marisa

Subdirector a/c  
RODRÍGUEZ, Rubén Antonio

Jefa División Diario de Sesiones y Suscriptores  
GODOY, Lorena

Jefa División Edición Material Legislativo a/c  
Téc. CAICHEO, Andrea Alejandra

Staff  
CARRASCO, Leonardo José  
GIMENEZ, Florencia Ailen  
SURA, Damian Daniel  
ZVITAN, Carlos Esteban